

SHINING SOUL

シャイニング・ソウル



マルチプレイの
究極の楽しみかたを伝授!!

400以上のシステム完全紹介!

Vジャンプブックス **Vジャンプ** [ゲームシリーズ]
ゲームボーイアドバンス版

破壊の化身ダークドラゴンが復活し、
地上を火の海へと変えていた。
そのダークドラゴンを倒すべく
結成された”光の船団“。
彼らの戦いは、いよいよ最終局面を迎える！



SHINING SOUL

シャイニング・ソウル



―世界を破滅の炎で焼きつくした

ダークドラゴン。

神々はダークドラゴンを倒すため、
光の勇者たちをさしむけたのです―

「わー！ これからどうなるんだろっ。

ねえ、キミもいっしょに

この物語を楽しもうよ。

ルーン大陸に伝わる、むかしむかしの物語、

「シャイニング・ソウル」を―



SHINING SOUL

Contents

もくじ

●システム解説
キヤラ紹介
始まりの地、フロンティス エリア・ガイド
街を出てダンジョンへ行こう

●エリア攻略

キヤラ別基本攻撃法ガイド

各モンスター系統別攻略ガイド

エリア1 ビーストマウンテン

エリア2 迷宮テスシヤドウ

エリア3 イコール洞窟

エリア4 異次元の森

ちよつと一息① 鍛冶屋で合成しよう

ちよつと一息② 鑑定屋で鑑定だっ！

エリア5 グレイブル神殿

エリア6 テオル水路

エリア7 ダークタワー

エリア8 ダークキャッスル

いよいよ最後の決戦だっ！ そして……

●アイテムリスト

Vジャンプだけの

特別なアイテムの存在が判明！

マルチプレイを楽しめ！

「その1」さあ、いいからまずは

「通信ケーブル」をさげよう！

「その2」マルチプレイはこんなにお得！

「その3」アイテム交換で友だちとの好感度UP！

「その4」鉱石は取りひきに重宝！

「その5」無償の愛がヒーローへの第一歩！

「その6」ドラマチックに載おう！

Story

ストーリー

遠い遠いむかしのお話

この世を消してしまう
ダークドラゴンが、
その部下、五將軍をしたがえて、
豊かな大地すべてを
荒野にしようとしていたのだった。

しかし、そんな暗黒の時代でも
光の力は消えたわけではなかった。
軍師ノア率いる光の軍勢“光の船団”
のなかから選ばれた4人の勇者たちが、
悪しき力に今、
果敢に立ち向かっていく。

そして、戦いははいよいよ
ルーン大陸の東南に位置する地、
ルーンファウストで最終決戦を迎える。
はたして“光の船団”は、
その野望を打ちくたげられるか。

構 成 / ブレイクナビ (伊藤憲臣)
執 筆 / ブレイクナビ (伊藤憲臣・高橋宏晃・
大川直人・中野深秀)
編集協力 / ブレイクナビ (宮原達之)
デザイン / ビークス (生山真紀・林大輔・淵上益世・
手冢誠吾・加賀見祥子)
協 力 / 株式会社セガ
©SEGA CORPORATION, 2002
☆ゲームボーイアドバンスは任天堂の商標です。



マルチプレイ
の
真髄を伝授!

マルチプレイも楽しむ!

その1 さあ、いいからまずは「通信ケーブル」をつなげよう!

『シャイニング・ソウル』の大きな楽しみのひとつが、「マルチプレイ」モードだ。通信ケーブルを使ってGBA本体をつなげれば、最大4人まで同時プレイが可能になるぞ。「マルチプレイ」では、おなじダンジョンをリアルタイムに友だちといっしょに冒険できる。友だちとの協力プレイは、「シングルプレイ」以上に興奮することまちがいない! まずはそのつなげかたを紹介するぞ。

★ 「マルチプレイ」(4人の場合)
★ ★ ★ で必要なもの

GBA本体4つ

『シャイニング・ソウル』

ゲームソフト4本

GBA専用通信ケーブル3本

2人、3人プレイの場合は、その人数分の本体とソフトが必要。通信ケーブルは遊ぶ人数の-1本分が必要になるぞ。

★ ゲームの流れ

→通信ケーブルをつなげて、「マルチプレイモード」を選択しよう。



↓使用するデータを選んだあとに、つなげたキャラが始まりの地・bronティスに登場。



↑協力して強敵を倒したり、敵の撃破を競ったりと、楽しみは無限に広がるぞ。

★ GBA本体のつなげかた!

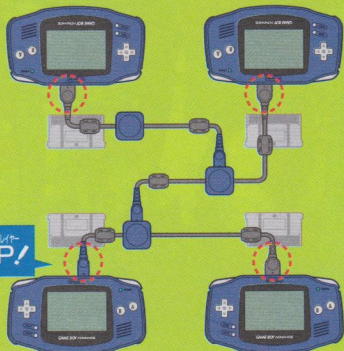

プレイヤ
1P!

小さいプラグのプレイヤーが1P!

「マルチプレイ」をやめるときは、1Pがセーブすることで、みんなのセーブもされるんだ。ほかのプレイヤーではセーブできないぞ。



システム解説

キャラ紹介や始まりの地・プロンティスの歩きかたガイド、戦闘システムなどを収録。ゲームの基本をおぼえよう。



戦士 Fighter

せんし

キャラクター紹介 戦士



能力のバランスがとれた接近戦の雄
 ソード、アックス、スピアという3つの武器を自在にあやつり、接近戦で敵と戦う。戦闘能力はもちろん、体力、やすばやさの能力も高く、バランスがとれたキャラクターなのだ。

3パターン^{せんし}の戦闘スタイル!



ソード

←正面にタッシュシしながらのり出すタメ攻撃。



アックス

→アックスを振りまわし、うしろの敵も攻撃するぞ。



スピア

←スキルのレベルだけ、突き攻撃をくり出せる。

スキル

武器のスキルアップで、タメ攻撃が可能に。「DEFキョウカ」や「クスリコウカ」も同時に上げ、戦闘を有利にしよう。

ソード

ソードの威力がアップ。タメ攻撃が可能に。

クスリコウカ

レベルに応じて回復アイテムの効果上がる。

アックス

アックスの威力がアップ。タメ攻撃が可能に。

セイシンリョク

ダメージ時に体勢がくずれにくくなる。

スピア

スピアの威力がアップ。タメ攻撃が可能に。

タイセイ

氷属性の攻撃のダメージを軽減する。

DEFキョウカ

スキルレベルに応じてDEFがアップするぞ。

タイセイ

雷属性の攻撃のダメージを軽減する。



魔法使い

キャラ紹介 魔法使い



さまざま魔法を
あやつる職業だ！
氷や炎などの属性を持つ攻撃魔法と、HPの回復や属性がついた攻撃を軽減するサポート的な魔法を使いこなす。「マルチプレイ」では、とくに活躍する場面が多くなるぞ！

3パターンの戦闘スタイル！



インフェルノ

←強力な攻撃魔法で敵を全滅させることも可能！



レジスト

→属性がついた攻撃のダメージを少なくする！



ヒール

←「マルチプレイ」では絶対に必要なHP回復魔法。

スキル

スキルを上げることで、その名前の魔法の威力や攻撃範囲が上がる。どの魔法を使うかによって、上げるスキルを選ぼう。

ブレイズ

炎属性の魔法。炎を正面に飛ばして攻撃。

インフェルノ

近くの敵すべてを火柱で攻撃する範囲攻撃。

フリーズ

氷属性の魔法。氷を正面に飛ばして攻撃。

レジスト

炎、氷、雷属性のダメージを軽減できる魔法。

スパーク

雷属性の魔法。正面の複数の敵を攻撃するぞ。

ヒール

HP回復魔法。「マルチプレイ」で重宝する。

ヘルブラスト

竜巻の魔法。竜巻を正面に向かって飛ばす。

スロウ

敵の移動スピードを遅くできる範囲魔法。



アーチャー Archer

キアラ紹介 アーチャー



遠距離から攻撃
できるボウの名手!
 唯一のボウの使い手で、離れた場所からの攻撃が得意。「ヒキヨリ」などを強化すれば、戦士にもおとらない戦闘力を発揮するぞ。空の敵に対して大ダメージを与える特性も持つ。

3パターン^{戦闘}の戦闘スタイル!



ボウ

←アーチャーの主力武器。遠距離で連射が自慢だ!



スピア

→貫通して複数の敵を攻撃できる。投げて使うぞ。



ヒーリング

←体力を回復する能力。低いDEFをカバー。

スキル

遠距離攻撃強化のスキルが豊富。「ボウ」とともに「ヒキヨリ」と「クリティカル」をみかけば、戦闘力が飛躍的にアップ。

| | | | |
|---------------|-----------------------|--------------|----------------------|
| ボウ | ボウの連射力がアップ。タメ攻撃が可能に。 | ヒーリング | じっとしていると、自然にHPが回復する。 |
| スピア | スピアの攻撃力がアップ。タメ攻撃が可能に。 | タイクウ | 飛行タイプの敵に大ダメージを与える。 |
| ヒキヨリ | ボウとスピアの射程距離が長くなる。 | タイセイ | 炎属性の攻撃のダメージを軽減する。 |
| クリティカル | クリティカル率アップ。ボウと相性バグン。 | タイセイ | 氷属性の攻撃のダメージを軽減する。 |



キャラクター紹介 ドラゴニン戦士

ドラゴニン戦士

Dragonite



一撃に移められた破壊力はヒカーノ！
 ATKとDEFがきわめて高い接近戦のスベシヤリスト。重くて強力な武器や防具をあつかえるぞ。ただそのためスピードが遅く、すばやい敵にはかこまれてしまうこともある。

3バターンの戦闘スタイル!



アックス

←アックスを振りまわして、敵のかこみを突破。



フレイル

→衝撃波を出すその正面の遠くの敵にも攻撃できる。



ブレス

←敵の攻撃を受けたら、火を吹いて反撃した。

スキル

おもに使用する「アックス」を影切に伸ばそう。余裕がきたら、「ヨロイハカイ」を伸ばしてATKの高さを生かしたい。

| | | | |
|--------|-----------------------|----------------|-----------------------|
| アックス | アックスの威力がアップ。タメ攻撃が可能に。 | ディフェンス DEFキョウカ | スキルレベルに応じてDEFがアップするぞ。 |
| フレイル | フレイルの威力がアップ。タメ攻撃が可能に。 | アンデッド | アンデッドタイプの敵へのダメージが上昇。 |
| ヨロイハカイ | 攻撃が命中した敵の防御力を下げるぞ。 | 炎タイセイ | 炎属性の攻撃のダメージを軽減する。 |
| ブレス | ブレスで反撃する確率やダメージが上昇。 | 雷タイセイ | 雷属性の攻撃のダメージを軽減する。 |



はじまりのち

始まりの地

プロンテイス

エリア・ガイド

ゲームの舞台、ルーンファウストでのすべての冒険を通じて、中継地点となるのがこの街。傷ついた体を癒したり、武器や防具、アイテムを購入したりと、冒険に必要な施設がすべて集まっているぞ。いろいろ探してみよう。



ひかりのせんたん

ほんじん

光の船団 本陣

光の船団の最前線基地だ!

ダークドラゴンに対抗する“光の船団”の本陣がここ。HPの回復や各エリアのボスキャラの情報などを聞き出したりできるぞ。



↑ケイオスはボス戦の攻略法を教えてくれる。



←軍師ノアに話しかけると、HPとSPを全回復してくれるぞ。



軍師ノア

ダークドラゴンに対抗するため、“光の船団”を結成したケンタウロス。軍師として組織を支える。

ケイオス

アダムとともに古代人に作られた機械人。軍師ノアを補佐する。

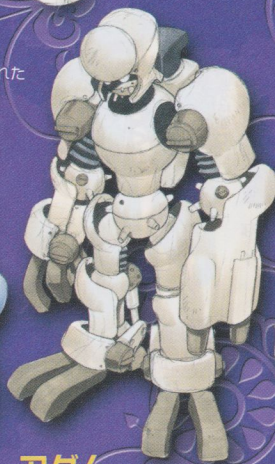

アダム

ケイオスとともにダークドラゴンを封印するために生まれた機械人。

オトランド

“光の船団”を導く謎の予見者。光の戦士たちをつねに見守っている。



プロンティス SHOP ガイド



防臭屋 ぼうくちや



冒険の進行状況によって、さまざまな防具を売ってくれるぞ。冒険の前には必ず寄ろう。

↑現在装備しているものと比べながら購入しよう。

武器屋 ぶきや



←武器は1種類ずつ持っていたい。

装備できる武器を取りそろえているぞ。中には掘り出し物の一品も。

鑑定屋 かんていや



←鑑定にはお金が必要なので注意。

「？」マークがついたアイテムは、ここで鑑定をしてもらおう。

道具屋 とうぐちや



←「マジックエンジェル」も必ず持っていてほしい。

「薬草」や「天使の羽」など、冒険に必須のアイテムはここで入手。

預かり所 あきかりしよ



所持アイテムが多くなったらここに預けよう。冒険の前に、おかねは全額預けておきたい。

↑おかねがなくなっても、預けたおかねで買い物ができる。



街の住人にも話しかけてみよう

まち

じゅうにん

はな



ソウルクリスタルは
すぐく珍しいアイテムなんですよ

↑最前線の街だ
けあって、住民
もさまざまな情
報を持っている。

街の住人に話しかけて
みよう。いろいろな情
報を教えてくれるぞ。



ルーン大陸は海をへだてて
東西に別れた大陸の総称なんです

←来たばかりの者に十
倍の情報はありがたい。



ギャーッ！言っちゃったーっ！

↑街の住人には、
こんな追っかけ
の女の子も。告
白されちゃった。



これはあ近づきの印でござる

↑街の隅に突如然現れ
るみづになるぞ。



これは拙者から
こころよりの品でござる

←街を走りまわる影丸
を捕まえて話すと、ア
イテムをくれたぞ。



影丸 かげまる
黒装束に身を固めた謎の
人物。話をすると、ア
イテムをくれることも。



鍛冶屋でアイテムを作ろう

ここの鍛冶屋におなじ種類の鉱石3つを持って
いくと、強力な武器や防具を作ってくれるぞ。



ミスリルを3つ持っているな！

↑3つのミスリル。鍛冶屋につ
いて、くわしくはP70を見よう。



ミスリルフードを手に入れた

←何が作られるかはでき
てのお楽しみ。装備でき
るものだったらいいね。

鍛冶屋 かしや

まちで 街を出て ダンジョンへ行こう

冒険の準備が整ったら、さっそくダンジョンへ行ってみよう。ダンジョンは8つのエリアにわかれているぞ。

せんとう 戦闘をマスターしよう



→ モンスターが攻撃モーションに入らないうちに狙え。



← モンスターを倒せばEXPが加算されるぞ。

戦闘では、敵の移動スピードや攻撃パターンをおぼえて戦おう。HPが減ったら、すかさず回復だ。HPが0になると、所持しているおかねが0になって、街へ戻されてしまうぞ。

ソウル魔法で大打撃!!

タメ攻撃を使おう

攻撃ボタンを一定時間押ししてから離すと、強力なタメ攻撃ができるぞ。タメ攻撃は、武器のスキルレベルによって、攻撃範囲や攻撃力などが変化する。



← タメ攻撃のレベルはゲージで表示されるぞ。

魂をクリスタルに封じこめるといふ禁断の技術によって作られたソウルクリスタル。光の勇者はこれをアクセサリとして装備することで、召喚獣を呼びだせるのだ。



↑ 一定量の敵を倒して「SOUL M」状態になると発動できる。

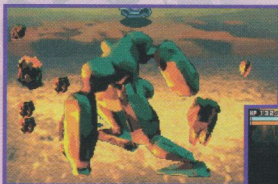

↑ ゴレムのソウル! ほかにさまざまなソウルがあるらしい!!

↓ セレクトボタンで発動し、画面上の敵すべてにダメージを与える。



敵のタイプで武器を使いわけよう

飛行タイプは風の属性の武器やアーチャーに弱く、アンテッドタイプはドラゴン戦士や聖なる武器に弱い。敵のタイプを見極め、Lボタンで有効な武器を持ちかえたり、スキルを上げておこう。Rボタンでは、消費アイテムの使いわけができる。



↑聖なる武器を持っているればLボタンで持ちかえよう。

←アンテッドはこれで大ダメージだ!!



氷結



←一定時間、動きが遅くなる。戻るまでタメ攻撃などでしのごう。

↓一定時間、一定の間隔でHPが減り続ける。毒消して回復。

毒

どく



↑荷物がいっぱいでは、アイテムを拾うことができない。

→アイテムを「DR OP」に入ると捨てられる。

ある特定のモンスターからダメージを受けるとフリーズや毒状態にさせられることも。フリーズされると動きが遅くなり、毒状態になるとHPがどんどん減っていくぞ。異常を感じたらモンスターからいったん離れよう。

冒険を続けていると、所持アイテムがいっぱいになることも。アイテムウインドウからいらないアイテムを捨てよう。装備できないアイテムは必要ないぞ。



ステータスに要注意!!

いらないアイテムは捨ててしまおう

レベルアップ

エクスぺリエンス

EXPをためて強くなろう

モンスターを倒すとEXPが手に入り、このEXPが一定値までたまるとレベルアップする。レベルアップしたら、各ポイントを振りわけてキャラを成長させよう。



↑1回のレベルアップでスキルポイントは1しか得られない。慎重に能力を伸ばそう。

ステータス画面の見かた

① 現在のステータスポイント

1レベルアップごとに、4ポイントずつ獲得するぞ。

② 現在のステータス

ステータスポイントをこれら各種能力に振りわけることができるぞ。

③ 現在のステータス

④ 現在所持しているスキルポイント

1レベルアップごとに、1ポイント獲得するぞ。

⑤ スキルウインドウ

所持しているスキルポイントで、各スキルに振りわけてレベルアップできるぞ。スキルはキャラクターの種族によって異なり、それぞれ最高でレベル5までアップさせられるのだ。各スキルもレベル0からはじめて、レベル1からそのスキルを使用できるようになるぞ(魔法のみレベル0から使用可能)。

⑥ HP、レベル、EXP

現在のHPとレベル、獲得した総EXPが表示されている。

能力パラメータ

RES 炎属性の攻撃に対する耐性。
数値が高いほど、ダメージが軽減されるようになるぞ。

ATK 現在装備している武器での攻撃力。数値が高いほど、与えるダメージが増加。

STR 腕力の強さを表す数値。高いほど攻撃力が上昇し、強力な防具を装備できる。

RES 氷属性の攻撃に対する耐性。
数値が高いほど、ダメージが軽減されるようになるぞ。

DEF 現在装備している防具での防御力。数値が高いほど、受けるダメージが減少。

VIT 体力の高さを表す数値。この数値が高いほどHPが多くなり、倒されにくくなる。

RES 雷属性の攻撃に対する耐性。
数値が高いほど、ダメージが軽減されるようになるぞ。

DEX 器用さを表す数値。この数値が高いほど、命中率や回避率が上昇するぞ。

INT 知力を表す数値。この数値が高いほど魔法の威力が増し、SPの最大値も増える。

天使

ダンジョンと街をつないでくれるぞ

HPが0になったり、天使の羽を使うと、天使が街に戻してくれる。また、街から脱出した場所へも連れていってくれるぞ。



マルチプレイ時の天使

「マルチプレイ」時、街に戻っている間にほかのメンバーが次のフロアへ行ったら、そのフロアまで連れていってくれる。

エリ ア攻略

こうりやく



基本的な攻撃法から各エリアのすべてのマップ、登場モンスター、キャラ別のボス攻略まで、役立つ情報が満載だぞ!

マップ紹介ページの見た

ここでは攻略にもっとも重宝するであろうマップ紹介のページの内容を紹介。



1 マップ

見取り図で宝箱の数や位置、次のフロアへ行くための条件や位置などを解説。

2 登場モンスター

「シングル(1人)」と「マルチ(4人)」時の敵の能力値、出現数などを解説。

マルチプレイ

2人、3人で遊ぶ場合

2人、3人で遊ぶときも敵の能力値は変化する。2人ではHPが1人ときの1.5倍、3人では2倍に。ATKが2人では1.1倍、3人では1.2倍になるぞ。

※また、キャラクター比率チェックで実際のゲーム画面でのキャラとマップの大きさを確認し、マップの広さを理解しよう。

キャラ別基本攻撃法ガイド

各キャラの基本的な戦いかたを紹介。これを参考に独自の攻撃法もあみだせ。

エリア攻略 キャラ別基本攻撃法

戦士 Fighter

主流はヒットアンドアウェイ

攻撃をタメながら逃げ、タマったら敵の集団にタメ攻撃を発動するといふ、もつとも基本に忠実なキャラ。



基本 アックス



せまい通路では...



正面にならんだ敵に貫通攻撃だ!



1体を集中攻撃

レベルアップ時のステータス STRを上げよう!
戦士は接近戦キャラなので、敵の攻撃を受けることが多い。強い防具を装備するためSTRを上げる。

「マルチプレイ」で重要



レベルを上げることで自分だけでなく、仲間のHPも回復することができる便利な魔法だぞ。

レベルアップ時のステータス INTを上げよう!

INTを上げれば、SPの最大値と、魔法による攻撃力が上がる。魔法使いにとっては1番重要なステータスなんだ。

基本 範囲魔法

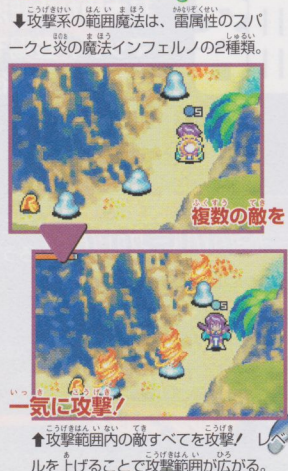

さまざまな魔法を使いこなせ!
本を装備して魔法を使う魔法使い。攻撃、回復、サポートと、いかなる状況も突破できる実力を持つぞ。

魔法使い Witch

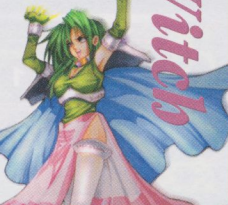

DEFが高い敵の場合は
持ちかえよう



スピア

↑一撃のATKが弱いボウはDEF
の高い敵には不向き。そのときは
ATKの高いスピアにチェンジ。

レベルアップ時のステータス

スキル「ヒキヨリ」を上げよう！

ダメージを受けにくいアーチャー
はSTRとDEXを上げていく。
スキルは武器をひとつずつ上げた
あとは「ヒキヨリ」を最優先に。

基本ボウ



動いて敵を
誘導しつづけて



一気に接近！



接近戦が有効だ!!

動いて敵を集め、一気に発射！
遠距離攻撃がウリだけれど、大勢の
敵を相手にするときは、接近して複
数ダメージを狙うことも可能だぞ！



敵によって使いわける



フレイル
アックスが
効かないとき



フレイルに
変更！

↑アックスでダメージを与えに
くときはフレイルに変更だ！

レベルアップ時のステータス

DEXを上げよう！

ATKを上げる以外に、DEXも上
げて命中率をアップ。強力な攻撃
も、当たってこそ意義があるぞ。

基本アックス



タメながら
敵につつこむ



少しタメで発動！
をくり返せ！



ひたすら敵にきりこめ！
肉を斬らせて骨を断つ、が信条のド
ラゴン戦士。受けるダメージをもの
ともせず、巨大な武器を振りまわせ。



各モンスター系統別攻略ガイド!

各モンスターはいろいろな攻略ガイド



←↑たとえばギズモ系は通常攻撃(上)のほかに魔法(左)を使う。

モンスターの動きをおぼえよう!
ここでは系統別にわけて、モンスターの基本的な攻撃時の動作や特殊攻撃を紹介するぞ。また、各モンスターの色もしっかりおぼえて攻略に役立てよう。



基本動作をつかめ!



ゴブリン系

エリア攻略 各モンスター系統別攻略ガイド



↑名前のおり石のようにかたい敵なのだ。

特殊攻撃
ストーンゴブリン
「移動→攻撃→停止」という動きをくりかえす。



基本動作をつかめ!



バット系



↑雷のRESが高いとダメージが軽減できる。

特殊攻撃
サンダーバット
雷属性を持つ攻撃をしてくる。ダメージが高い。



基本動作をつかめ!



ペースト系



↑うっかり攻撃に当たると毒を受けないように!

特殊攻撃
バブルペスト
ATKは低いが、攻撃とともに毒を受けることもできる場合もあるぞ。

アーチャー系

基本動作をつかめ!



矢を放ちプレイヤーを攻撃してくる。矢をかまえる前(①)に一気に攻撃をしかけよう。

特殊攻撃

ダークスナイパー

ボウによる攻撃が特殊攻撃といえるアーチャー系。



ギスモ系

基本動作をつかめ!



体当たりで攻撃してくる。また、この系統は魔法を使うモンスターが多いのが特徴だ。

特殊攻撃

ミストデーモン

スパークのレベル2を用いてくる強敵だ。



ナイト系

基本動作をつかめ!



追われても、②の状態になったら、瞬時に方向転換すれば空振り。そのスキに攻撃だ。

特殊攻撃

ソウルナイト

特殊攻撃はないが、ATKとDEFが高い。



メイジ系

基本動作をつかめ!



魔法を使う。魔法を發動したあとは、プレイヤーから逃げていく。追いかけて攻撃しよう。

特殊攻撃

デモンマスター

スパークレベル2による攻撃は超強力だ。



エリア攻略 各モンスター系統別攻略ガイド

ドール系



基本動作をつかめ!

①から④までの一連の動作のスピードが速く、間合いが取りづらい。移動スピードも速いぞ。

特殊攻撃

パペット

特殊攻撃はないが、移動スピードがかなり速い!



↑魔法使いやアーチャーはとくに注意しよう!

アンデッド

スケルトン系



基本動作をつかめ!

ソードによる攻撃だけと、思っていると痛い思いをすることに。魔法を使う種類もいるぞ!

特殊攻撃

スケルトンメイジ

スバクの魔法を使うが、連続使用はしてこない。



↑魔法を使ったらすぐに近づいて攻撃だ!

エリプ攻略 各モンスタースystem別攻略ガイド

アンデッド

マミー系



基本動作をつかめ!

移動も攻撃もスピードは遅いのでよけるのはラクだが、リーチの長い攻撃をしてくるぞ。

特殊攻撃

ミラ

毒の効果も持つバンチでプレイヤーを攻撃する。



↑動きは遅いので、はなれた場所からタメ攻撃だ。

ウォーム系



基本動作をつかめ!

移動スピードが速く攻撃のリーチも長いのでよけにくい。特殊攻撃を持つ種類もいるぞ。

特殊攻撃

イビルロープ

攻撃に毒を持つている。毒のダメージに注意!



↑攻撃ダメージより毒のダメージのほうが痛い!

ゴーレム系

基本動作をつかめ!

| | |
|---|--|
|  アイスゴーレム |  ゴーレム |
|  マッドマン | — |

移動↓攻撃↑停止をくりかえす。動きは遅く②の状態からでも軽くよけられるはず。

特殊攻撃

アイスゴーレム

氷属性を持つアイスゴーレムの攻撃はやっかい。



↑ケタはすれのDEFの高さにも気をつけよう。

ハーピー系

基本動作をつかめ!

| | |
|---|---|
|  ポイズンハーピー |  ハーピー |
|  ハーピークイーン | — |

移動と攻撃のスピードが速い飛行タイプ。HPも高いので、逃げつつタメ攻撃で対抗だ。

特殊攻撃

ポイズンハーピー

通常攻撃に強い毒の効果がついている強敵。



↑毒消しがないときは大ダメージを覚悟しよう。

オーク系

基本動作をつかめ!

| | |
|--|--|
|  レッドオーク |  オーク |
|  ブルーオーク | — |

動いては止まり、また動くをくり返す。②になつても、攻撃をよけることは可能だ。

特殊攻撃

レッドオーク

移動したあと必ず動きを止める特殊な動きに注目。



↑遅いのでアーチャーや魔法使いは倒しやすし敵。

コロッサス系

基本動作をつかめ!

| | |
|---|--|
|  コロッサスⅢ |  コロッサス |
|  コロッサスⅡ | — |

空中からフレイヤーに襲いかかる機械のモンスター。動きは遅いのでタメ攻撃で倒そう。

特殊攻撃

コロッサスⅢ

アーチャーが得意とする飛行タイプのモンスター。



↑3種類とも、比較的水準のRESが高いぞ。

エリア攻略 各モンスター系統別攻略ガイド

アイ系

| | |
|---|---|
|  ダークアイ |  トーチアイ |
| — |  フリーズアイ |

●基本動作をつかめ！

3体とも魔法を使うが、動きが遅い。②の状態です。少し間があく。ここで攻撃や回避が可能だ。

特殊攻撃

フリーズアイ

ほかの系統とちがい、フリーズの魔法を使う。



↑フリーズは動きを遅くされる効果もあるぞ！

飛行 ドラゴン系

| | |
|--|--|
|  ソウルドラゴン |  ドラゴン |
| — |  ホワイドラゴン |

●基本動作をつかめ！

動きは遅いが圧倒的なHP、ATK、DEFの高さを持つ。顔の向きは逆方向から攻撃だ。

特殊攻撃

ソウルドモン

レベル3のフリーズでプレイヤーを攻撃する。



↑レベル3ともなると向度も食らうのはケン！

飛行 デーモン系

| | |
|--|---|
|  アークデーモン |  レーザーデーモン |
| — |  デーモン |

●基本動作をつかめ！

なぐり攻撃のほかに、魔法も使ってくる。①で接近しすぎて魔法を食らわないように。

特殊攻撃

デーモン

炎を飛ばしてくるフリーズ。レベル3は驚異！



↑ブレイズの魔法は離れていても安心できない。

ハウンド系

| | |
|---|---|
|  ポイズンハウンド |  ケルベロス |
| — |  ヘルハウンド |

●基本動作をつかめ！

すばやい動き、リーチの長い攻撃、とスキがない。②の態勢になったらひとまず逃げよう。

特殊攻撃

ヘルハウンド

炎属性の攻撃に加え、ブレイズの魔法も使う。



↑近距離と遠距離両方の攻撃法を持つ強敵だ。



ヘルタウロス



ミノタウロス



デスタウロス

基本動作をつかめ!

移動スピードは遅く、攻撃のリーチも短いので、②の態勢のときに離れて攻撃を回避。

特殊攻撃

ヘルタウロス

ヒットアンドアウェイで攻撃を回避すればOK。



↑特殊攻撃はないが、高いATKに注意。高

マルチプレイの真髄を伝授!

マルチプレイも楽しめ!

その2 「マルチプレイ」はこんなにお得!

友だちとワイワイガヤガヤ楽しみながら冒険できるだけじゃない! 「マルチプレイ」には、「マルチプレイ」なりのお得さも満載だ。そのお得さを知れば、さらに「マルチプレイ」で遊びたくなるぞ!!

お得2 1回でも攻撃すればEXPを獲得!

レベルが高い敵に太刀打ちできなくても、1回でも攻撃を加えればOK。友だちがその敵を倒せばEXPを獲得できるぞ。

⇒ひとりでは倒せない敵も、ひとまず攻撃を加えておこう。



1度攻撃!



あとは逃げててもOKだ!

←そうしたら、友だちにまかせて避難しておこう。

お得1 まだ行ってないエリアに行ける!

1Pに接続した友だちが行ったエリアなら、どこでも行ける。「シングルプレイ」時の予習にもなるぞ。



↑強い武器を回収し「シングルプレイ」に役立てよう。

お得3 「マルチプレイ」時にしか出てこない超レアアイテムをゲット!

なんと、友だちといっしょに冒険しなければ、絶対手に入らないアイテムも存在するぞ。出る確率も低い。気長にさがそう!

超レアアイテムについては、P129を見よう!

ガルルルーツ。4人でもオレが相手をしやるっ



次のページからエリア攻略開始! 「マルチプレイ」でも参考にしよう!!

ピーストマウンテン

初^{はつ}の戦^{たたか}いの場^ばだ。
 岩^い山^{やま}。3フロア
 で構^{かま}成^{せい}され^た最^{さい}
 獣^{じゅう}人^{じん}が徘徊^{はい}する



エリア1：ピーストマウンテン

登場^{とうじょう}モンスターが落^おとす!

アイテムリスト!!

出現^{しゅげん}確^{かく}率^{りつ}からレア度^{レア度}を設定^{てい}したぞ。レア度^{レア度}が高^{たか}いアイテムを拾^{ひろ}ったら、友^{とも}だちに自^こ慢^{まん}しよう!

低^ひい

| | |
|--|-------------|
| 👤 おかね (18G~36G) | |
| 🍷 消費 ^{しょうひ} アイテム (12種) P118へ! | |
| 🗡️ ショートソード | 🗡️ ショートスピア |
| 🔪 トマホーク | 🔪 ウッドボウ |
| 🛡️ ライトフレイル | 🗡️ ミドルソード |
| 🗡️ ブロンズランス | 🔪 ショートアックス |
| 🔪 ショートボウ | 🛡️ フレイル |
| 📖 魔法 ^{まほう} の本 (8種) P118へ! | 🗡️ アイアンブレード |
| 🗡️ ライトスピア | 🔪 ハンドアックス |
| 🔪 アイアンボウ | 🛡️ ヒッター |
| 🗡️ ロングソード | 🔪 パワートマホーク |
| 👤 フード | 👤 ロープ |
| 👤 バンダナ | 👤 クローク |
| 👤 レザーフード | 👤 コットンローブ |
| 👤 ターバン | 👤 レザークロス |
| 👤 シルバーリング | 👤 バトルブレイス |
| 👤 プロテクトブレイス | |
| 👤 ミスリル | |
| 🔍 超 ^{ちやう} レアアイテム/ P129へ! | |

消費^{しょうひ}アイテムのレア度

消費^{しょうひ}アイテムは、すべて^{すべて}の入^い手^てアイテムを考^{かんが}え^てレア度^{レア度}は低^ひいけれど、その12種^{しゆ}類^{るい}のなかでも、さら^にレア度^{レア度}が決^きま^って^いるぞ。くわしくはP118を見よう。また、鑑^{かん}石^{せき}も同^{どう}様^{よう}。

レア度

高^{たか}い

エリア 1

重要ポイント ——ピックアップ!!

ダークドラゴン討伐の旅に出発だ!

ゴツゴツとした岩場に木々が乱立しているビーストマウンテン。一見、入り組んだ場所に見えるけれど、マップ自体は単純で、モンスターの出現数も少ない。初期装備の武器の特性を理解して、各キャラの基本的な戦いかたをマスターしよう!



←まずはレベルを上げてスキルアップをめざそう!

ポイント1 フロア1階

モンスターはザコばかり。
片っぱしから倒していこう!

このマップでは特殊攻撃をしてくる敵はいない。けれどゲームスタート時は、自分もスキルを持っていない半人前だ。初期装備で確実かつ慎重に攻撃しよう。



←いきなりモンスターにかまれることはない。出現したモンスターから叩け!

ポイント2 フロア3階

くまなくマップを歩いて
EXPとアイテムを稼ごう!

特定のモンスターを倒すと、扉が出現して先に進むことができる。でも、ボスに対抗するためには、すべての敵を倒してEXPを稼ぐのが鉄則。宝箱も残さずゲットして武装強化をはかろう。



←3階はオークがフロアクリア条件だ。初めての強敵出現!

オレ橋を倒さないと次へは行けないのじゃ〜!

この2体もフロアクリア条件!

グリーンベースト



フロア1階のクリアモンスター。最弱モンスターの、ベーストが少し強くなった程度。

ホブゴブリン



フロア2階のクリアモンスター。ゴブリンより手ごわく、倒すのに時間がかかるだろう。



しょうかい マップ紹介!

キャラクター の 比率チェック

8つあるエリアのなかでも一番せまくて短いところ。道に迷うこともなくまわれるはず。



フロアクリア条件
グリーンベースト
の撃破

円を描くようにぐるりと1周できるマップ構成。時計と反対周りに進んでいけば効率よくグリーンベーストに遭遇できる。倒せば右上にワープゾーンが出現。

1階 / 登場モンスター

| ベースト | ×18 | | ゲーム中、最も弱いモンスター。レベルが低くともラックに倒せる相手。サクッと倒そう! |
|------|-----|----|---|
| | 1人 | 4人 | |
| HP | 30 | 75 | |
| ATK | 8 | 10 | |
| DEF | 2 | 2 | |
| EXP | 11 | 11 | |

移動スピード
すく遅い

| ゴブリン | ×8 | | 移動スピードが少し速くなっただけで、強さはベーストと五十歩百歩。苦勞せず倒せろ。 |
|------|----|----|--|
| | 1人 | 4人 | |
| HP | 35 | 88 | |
| ATK | 10 | 13 | |
| DEF | 7 | 7 | |
| EXP | 12 | 12 | |

移動スピード
遅い

ボス せん BOSS戦へ!

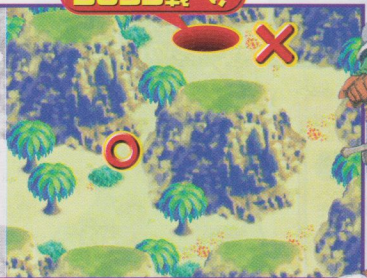

| グリーンベースト | ×1 | | ベーストの強化版だけれど…ほとんどどかいは体の色だ!? 特に注意しなくて大丈夫。 |
|----------|----|-----|--|
| | 1人 | 4人 | |
| HP | 40 | 100 | |
| ATK | 12 | 16 | |
| DEF | 10 | 10 | |
| EXP | 12 | 12 | |

移動スピード
すく遅い

フロアクリア条件モンスターについて

フロアクリア条件のモンスターは出現場所に行けば登場するが、敵はフィールド上に最大5匹までしか出現しない。5匹出ているときに出現場所に行っても現れないので、ほかの敵を倒しながらその場所に行こう。

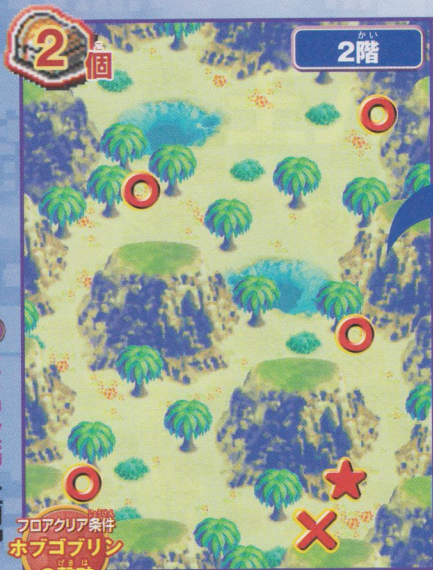

フロアクリア条件
ホブゴブリン
の撃破

2階

基本的に1本道になっているマップ構成。強引に進もうとすると、モンスターが前後に出現してしまうことがあるので注意しよう。

2階 / 登場モンスター

ギズモ ×2



| | | |
|-----|-------|------------------|
| 1人 | 4人 | 飛行タイプだが、木を飛びこえてく |
| HP | 33 83 | るわけではないの |
| ATK | 12 16 | で、ふつうに戦え |
| DEF | 6 6 | ばいじだろ。 |
| EXP | 11 11 | |

移動スピード
すでく遅い

ホブゴブリン ×1



| | | |
|-----|--------|-----------|
| 1人 | 4人 | ゴブリンとはひと |
| HP | 60 150 | 味ちがう強さだが、 |
| ATK | 18 23 | 順調にレベルを上 |
| DEF | 22 22 | げていけば強敵と |
| EXP | 13 13 | まではいかない。 |

移動スピード
遅い

ゴブリン×20 ペースト×10
グリーンペースト×3

オマエを倒すのに、オレ様
の力があれば十分じゃ〜!



横に長いマップ。下をまっすぐ進むとボスへの近道だけれど、上には宝箱がある場合があるので、まわり道でも細かく探索しよう。

3階 / 登場モンスター



オーク ×1

| | | |
|-----|--------|--|
| 1人 | 4人 | 強敵だが、攻撃を出したあと、必ず1度動きを止める時間があるので、その間に攻撃だ。 |
| HP | 90 225 | |
| ATK | 32 42 | |
| DEF | 26 26 | |
| EXP | 13 13 | |

移動スピード
ふつう

ゴブリン×29 ホブゴブリン×4
グリーンペースト×7 ギズモ×24

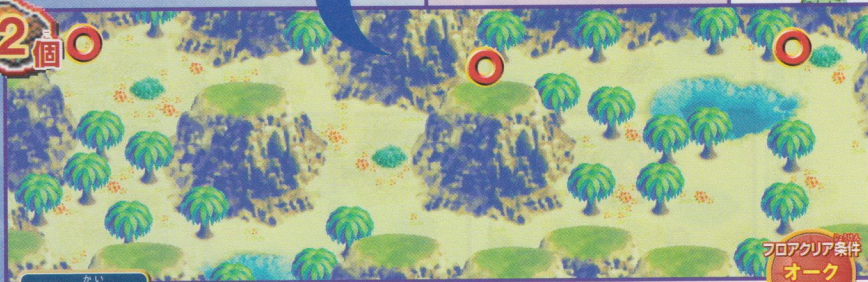

3階

フロアクリア条件
オーク
の撃破

エリア **1** VS バーサス 獣人王 じゅうじんおう1人 ひとりに

| | | | |
|-----|-----|-----|-----|
| HP | 650 | DEF | 28 |
| ATK | 17 | EXP | 120 |

4人 よりに

| | | | |
|-----|------|-----|-----|
| HP | 1625 | DEF | 28 |
| ATK | 22 | EXP | 120 |

ビーストマウンテンに住みつく獣人族の王。ダークドラゴンの復活とともに部族を率いて、破壊活動に荷担する。獅子と4つの蛇の頭を持つ怪物だ。

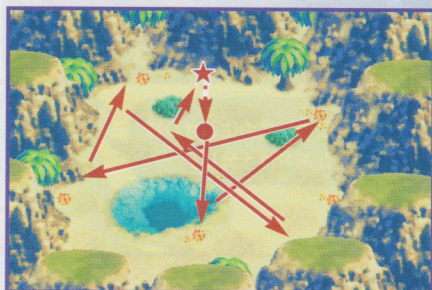

多彩な攻撃パターンを見切って倒そう!
3種類の攻撃法を駆使して攻撃してくる。パターンをつかめば、よけるのはカンタンだが、初めての場合はそうもいかない。回復アイテムを十分用意しておこう。獣人王はマップを左の写真のように動く。下の写真説明も参考に戦おう。今後のボス戦も同様だぞ。

直後が攻撃のしどころ。
→体当たり攻撃から戻った



この光の球の攻撃を出す。
→獣人王のHPを減らすと



獣人王の動きを徹底紹介!
スピードのある体当たり攻撃は、深追いをする連続ダメージを食らいやすいので危険。ムリをしないで安全な地帯でやりすべし。
←闘気攻撃。正面からリー ← やっかいな体当たり攻撃の長い武器で攻撃だ。 はここでやり過ごそう。

主人公キャラ別 ワンポイント攻略法

戦士



→ 獣人王の真横で待機して、一気に発動!

動かない
タメ攻撃で

敵の弱点を狙うのが基本。体当たり攻撃後、手前に歩いてくるときが弱点だ。攻撃はスピアのみ、攻撃が役立つ。動かさずに攻撃するので、次の攻撃・闘気をよけるだけでOK。

アーチャー



→ 射程の長さを生かして、こども攻撃しよう!

ボウをタメて
狙い撃ち!

「ボウ」と「ヒキヨリ」をレベルアップ上げておけば、戦いがラクになる。獣人王の動きが止まったところで、ボウのタメ攻撃を叩き込め! 射程距離が長いので、いろいろなポイントで攻撃ができるぞ。

魔法使い



→ 戦うときは薬草をできるだけ持っていこう!

よけることが
最優先だ!

とにかくダメージを受けないようにするのが重要。体当たり攻撃中はうかつに手を出さないこと。敵が止まっているときに、ギリギリ魔法が届くところから攻撃だ。ヒールや回復アイテムは必須。

ドラゴン戦士



→ 獣人王が丸まった状態から戻る瞬間がチャンス。移動できるぞ。

相手の攻撃の
合い間を狙え

獣人王が体当たり攻撃をし終えたときに勝負。アツクスのタメ攻撃で一気に切り込もう。体当たり攻撃をよけるときも、タメ攻撃をしながら移動するのがオススメ。通常より速く移動できるぞ。

「マルチプレイ」で獣人王を撃破しよう!

それぞれの攻略法を
していけばOK!

それぞれの戦法で戦っていけば大丈夫だ。とはいっても、どのキャラクターも基本的に戦いかたはおなじ。攻撃は戦士、アーチャー、ドラゴン戦士にまかせ、魔法使いは回復に専念してもいいだろう。



←それぞれの攻撃を駆使して攻撃。「マルチプレイ」で敵のHPが高くなっても、これを繰り返せばイチコロだぜ!

→キャラが4人いても安全地帯はおなじだ。仲間とは重なれるのでせまい場所に集まっても大丈夫。



宝箱の中身を大公開!!

ここでは、フィールドに落ちて
いる宝箱やボスを倒したあとに
出現する宝箱の中身を紹介!

戦士

おかね (18G~36G)
薬草
いやしの雫
アイアンブレード
ブロンズランス
ライトスピア
ハンドアックス
レザーフード
コットンローブ
ミドルソード
ロングソード
ショートアックス
パワートマホーク
バンドナ
ターバン
クローク
レザークロス
天使の羽
鑑定の手帳
いやしの水
力のワイン
はやてのチキン
元気のパン



魔法使い

おかね (18G~36G)
薬草
女神の涙
バンドナ
レザーフード
クローク
コットンローブ
いやしの雫
ターバン
レザークロス
ブレイズの本
フリーズの本
スパークの本
ヘルブラストの本
インフェルノの本
ヒールの本
レジストの本
スロウの本
天使の羽
鑑定の手帳
いやしの水
希望の光
力のワイン
はやてのチキン
元気のパン
さとのみつ



低い

エリア度

高い

アーチャー

おかね (18G~36G)
薬草
ショートボウ
アイアンボウ
ブロンズランス
ライトスピア
バンドナ
レザーフード
ターバン
クローク
コットンローブ
レザークロス
いやしの雫
天使の羽
鑑定の手帳
いやしの水
力のワイン
はやてのチキン
元気のパン



ドラゴン戦士

おかね (18G~36G)
薬草
ショートアックス
ハンドアックス
フレイル
ヒッター
レザーフード
コットンローブ
パワートマホーク
バンドナ
ターバン
クローク
レザークロス
いやしの雫
天使の羽
鑑定の手帳
いやしの水
力のワイン
はやてのチキン
元気のパン



低い

エリア度

高い

はみだし
ひみつのほうじょう
 情報

ボス撃破後の武器・防具は「?」マークが「かくりつ100%」

くわしくは
 P072!

低い

レベル

高い

戦士

せんし

ロングソード
 ライトスピア
 パワートマホーク
 バンダナ
 レザーフード
 ターバン
 クローク
 コットンローブ
 レザークロス
 ミドルソード
 アイアンブレード
 ブロンズランス
 ショートアックス
 ハンドアックス
 シルバーリング
 バトルブレイス
 プロテクトブレイス
 ミスリル
 オリハルコン
 ダークマター



レザーフード
 ターバン
 コットンローブ
 レザークロス
 バンダナ
 クローク
 フリーズの本
 スパークの本
 ヘルブラストの本
 インフェルノの本
 ヒールの本
 レジストの本
 スロウの本
 プレイズの本
 シルバーリング
 バトルブレイス
 プロテクトブレイス
 ミスリル
 オリハルコン
 ダークマター

魔法使い

まほうつかい



低い

レベル

高い

アーチャー

ショートボウ
 アイアンボウ
 ブロンズランス
 ライトスピア
 レザーフード
 ターバン
 クローク
 コットンローブ
 レザークロス
 バンダナ
 シルバーリング
 バトルブレイス
 プロテクトブレイス
 ミスリル
 オリハルコン
 ダークマター



ショートアックス
 ハンドアックス
 パワートマホーク
 フレイル
 ヒッター
 レザーフード
 ターバン
 クローク
 コットンローブ
 レザークロス
 バンダナ
 シルバーリング
 バトルブレイス
 プロテクトブレイス
 ミスリル
 オリハルコン
 ダークマター

ドラゴン戦士

ドラゴンせんし



登場モンスターが落とす!

アイテムリスト!!

「?」マークがついた武器や防具は、属性や特殊効果がついている可能性があるのでキープだ。

低い

おかね (44G~88G)

消費アイテム (12種) P118へ!

ミドルソード

ブロンズランス

ショートアックス

ショートボウ

フレイル

アイアンブレード

ライトスピア

ハンドアックス

アイアンボウ

ヒッター

魔法の本 (8種) P118へ!

ロングソード

スピア

パワートマホーク

スチールボウ

チェインフレイル

エリア
中

バトルブレード

ミドルアックス

バンダナ

コットンローブ

レザーフード

レザークロス

ターバン

ドレス

レザーヘルム

グリーンベスト

ウィザードハット

レザーアーマー

シルバーリング

バトルブレイス

プロテクトブレイス

ゲイルリング

パワーリング

ミスリル

フェニックスのソウル

高い

超レアアイテム! P129へ!

迷宮エッセイ

この地下迷宮は
巨神戦士の製造
工場だ。フロア
数も7に増加!

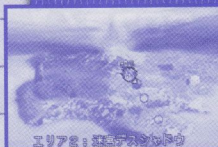

エリア2: 迷宮エッセイ

エリア 2

重要ポイント ピックアップ!!

ガイコツがゆれるぶきみな迷宮

無数の部屋と細長い通路からなるエリア2。通路での戦闘は、敵がおなじ方向からやってくるので戦いやすい。ピンチにおちいったときは通路に逃げこむのも手だ。また鉄格子は壁越しに攻撃が可能。リーチの長い武器なら、安全に敵を倒せるぞ。



←鉄格子をうまく利用できれば戦いが楽になるぞ!

ポイント① フロア2階

足もとに注意!
トラップがあるぞ!!

この床、よく見ると無数の穴があいている。ここを通ると、下から針が飛び出てダメージを食らう! ここは左からまわり道をしてモンスターを倒していこう。



←HPが少ないときにうっかり通るとツライ。

ポイント② フロア3階

敵の使う魔法に注意しよう!

このエリアから魔法を使う敵が登場。メイジ系は動かないアーチャー系とちがって、間合いを離そうと逃げるのでやっかい。追っかけまわして早めに倒さないと、連続で魔法攻撃が襲ってくるぞ!

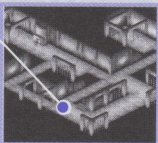

←ここでは広めの場所まで引きつけて、魔法をよけつつ一気に倒そう。

ポイント③ フロア4階

壁や柱にまどわされるな!

壁や柱の陰はモンスターや落ちたアイテムの存在に気づきにくい。とくに戦闘になった場合は、ムリをせず視界のいい場所まで移動することをおすすめするぞ。

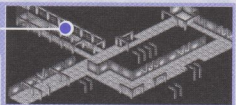

←この通路は視界の悪い場所が続く危険地帯だ。できるだけ手前の通路から進んだほうがいい。

迷宮デスシャドウ マップ紹介!

1階 / 登場モンスター



オオコウモリ ×11

| | 1人 | 4人 | このエリアでは1番弱いモンスター。飛行タイプなので、アーチャーのいいカモだぞ。 |
|-----|----|-----|---|
| HP | 45 | 113 | |
| ATK | 15 | 20 | |
| DEF | 15 | 15 | |
| EXP | 12 | 12 | |

移動スピード
すでく遅い

デスアーチャー ×1

| | 1人 | 4人 | 弓の攻撃をする敵が初登場。遠距離攻撃をしてくるので、最初に倒して被害を軽減しよう。 |
|-----|----|-----|---|
| HP | 40 | 100 | |
| ATK | 17 | 22 | |
| DEF | 10 | 10 | |
| EXP | 14 | 14 | |

移動スピード
ふつう

1階

フロアクリア条件
マミーの撃破

途中、行き止まりになっている場所は、安全に鉄格子越しの敵を攻撃できるぞ。宝箱が見えにくい場所にあるので取りのがすな。



マミー ×1

| | 1人 | 4人 | フロアクリア条件モンスター。アンデッドタイプなので、ドラゴン戦士の攻撃が有効だ。 |
|-----|----|-----|--|
| HP | 85 | 213 | |
| ATK | 22 | 29 | |
| DEF | 30 | 30 | |
| EXP | 15 | 15 | |

移動スピード
すでく遅い

ホブゴブリン ×17

攻略は
P031!

2階

フロアクリア条件
ブルーオークの撃破

2個

近道ができるポイントは実はトラップ地帯。通ろうとすると確実にダメージを食らうぞ!

2階 / 登場モンスター



ブルーオーク ×1

| | 1人 | 4人 | ATKが高い。また水のRESが高いため、氷属性の攻撃はほとんど効き目が無いぞ。 |
|-----|-----|-----|---|
| HP | 100 | 250 | |
| ATK | 34 | 44 | |
| DEF | 45 | 45 | |
| EXP | 14 | 14 | |

移動スピード
ふつう

ホブゴブリン×15 オオコウモリ×15
デスアーチャー×2



3階

キャラクター
比率チェック

通路自体はせまいものの、上の階はスミズミまで歩こうとすると、意外と広く感じられる。



フロアクリア条件
ブルーオークの撃破

3階 / 登場モンスター



ダークメイジ ×1

| | | | |
|--------|----|-----|---------------------------|
| 人数 | 1人 | 4人 | 攻撃魔法のプレイズを撃ってくる。 |
| HP | 55 | 138 | うまくよけて近づこう。DEFが0だから軽く倒せる。 |
| 移動スピード | 0 | 0 | |
| DEF | 0 | 0 | |
| EXP | 15 | 15 | |

移動スピード
やや遅い



オーク ×2

攻略は
P031!

ホブゴブリン×14 オオコウモリ×12
デスアーチャー×2 マミー×2
ブルーオーク×1

宝箱が2つある部屋へ行くには、トラップ地帯を通らなければならない。タイミングをはかって、針が引つ込んだときに通れ。



侵入者ハ、毒デー網打尽ニシテヤルゾ。ベチャツ。

4階

フロアクリア条件
敵の全滅



4階 / 登場モンスター



バブルペスト ×1

| | | | |
|--------|----|-----|--------------------------------------|
| 人数 | 1人 | 4人 | 攻撃を食らうと毒を受けることがある。攻撃を受けないうち、離れつつ攻撃だ。 |
| HP | 75 | 188 | |
| 移動スピード | 35 | 39 | |
| DEF | 50 | 50 | |
| EXP | 16 | 16 | |

移動スピード
すごく遅い

ペスト ×10

攻略は
P030!

グリーンペスト ×1

攻略は
P030!

せまい部屋にペスト系モンスターが次々と出現。取りかこまれないように移動し、敵を1か所に集めて攻撃だ!

0個

5階 / 登場モンスター



サンダーバット ×5

| | 1人 | 4人 | 雷属性の攻撃をす るコウモリ、戦士、 ドラゴン戦士はス キルでRESを上 げておこう。 |
|-----|----|-----|---|
| HP | 50 | 125 | |
| ATK | 14 | 18 | |
| DEF | 15 | 15 | |
| EXP | 13 | 13 | |

移動スピード
すく遅い



マスターメイジ ×1

| | 1人 | 4人 | ダークメイジより もブレイズのレバ ルがアップ! 距離 を取りつつ攻撃し てきてやっかいた。 |
|-----|----|-----|--|
| HP | 75 | 188 | |
| ATK | 0 | 0 | |
| DEF | 20 | 20 | |
| EXP | 20 | 20 | |

移動スピード
やや遅い



ホブゴブリン ×19 攻略は P031!



オオコウモリ ×5 攻略は P038!



デスアーチャー ×3 攻略は P038!



ダークメイジ ×4 攻略は P039!



マミー ×4 攻略は P038!

左下の部屋は孤立しているように見えるけれど、右下がちゃんと通路になっていて移動できるぞ。ただしその先につながる大部屋には、メイジの大群が待ちかまえているので覚悟するように。

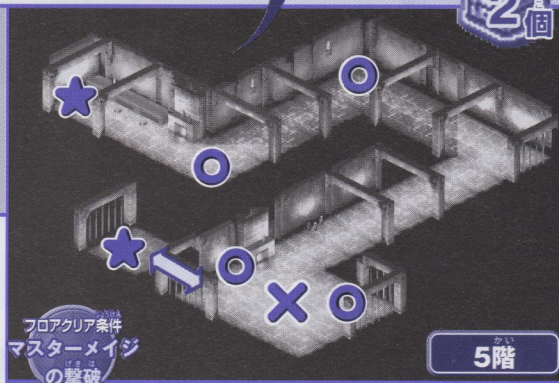

フロアクリア条件
マスターメイジ
の撃破

2個

7階

5階

ボス戦へ!

フロアクリア条件
レッドオーク
の撃破

7階 / 登場モンスター



レッドオーク ×1

| | 1人 | 4人 | ブルーオークより 格段にDEFが高 い。炎耐性が高い ので、それ以外の 武器で攻撃しよう。 |
|-----|-----|-----|---|
| HP | 130 | 325 | |
| ATK | 36 | 47 | |
| DEF | 70 | 70 | |
| EXP | 16 | 16 | |

移動スピード
普通



オーク ×16 攻略は P031!

ホブゴブリン×14
オオコウモリ×9
サンダーバット×5
デスアーチャー×6
ダークメイジ×5
マミー×20

各場所で同じ種族のモンスターが大量発生し、さらにデスアーチャーの援護射撃が! デスアーチャーの攻撃がとどかない場所で敵を一掃しよう。

6階

ウウオ〜ツ!!
お〜まえたちも〜オレとお
な〜じ運命にしてやる〜

フロアクリア条件
ミラ
の撃破

モンスターの出現数が多いので、モタモタしていると
すぐにかこまれてしまう。すばやく移動しよう。

6階 / 登場モンスター



ミラ ×1

| | | | |
|-----|-----|-----|---|
| 人数 | 1人 | 4人 | アンデッドタイプ のモンスター。一 定時間 HP を減ら されてしまう毒攻 撃を持っているぞ。 |
| HP | 200 | 500 | |
| ATK | 38 | 49 | |
| DEF | 50 | 50 | |
| EXP | 19 | 19 | |

サンダーバット×15
マミー×32
ダークメイジ×4

移動スピード
すごく遅い



2回

ボス戦へ!
BOSS戦へ!

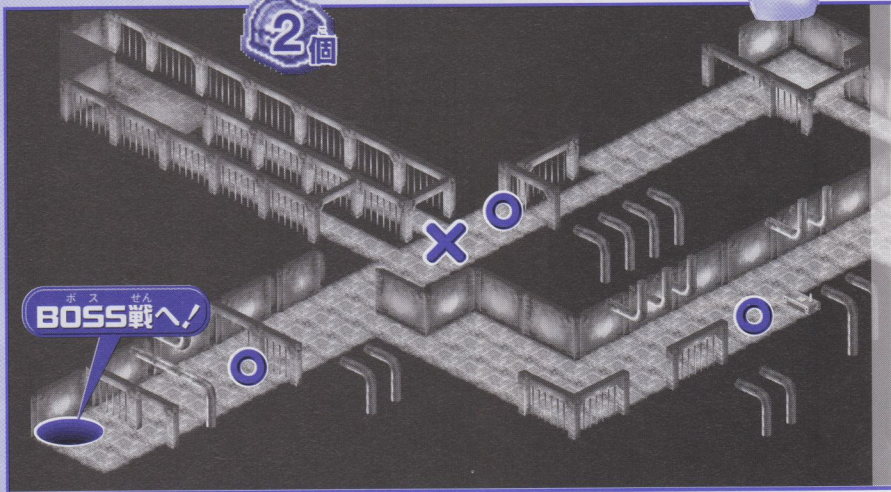

エリア パーサス 2 VS 巨神戦士 ぎょしんせんし1人 ひとり

| | | | |
|-----|-----|-----|-----|
| HP | 800 | DEF | 50 |
| ATK | 28 | EXP | 240 |

4人 よにん

| | | | |
|-----|------|-----|-----|
| HP | 2000 | DEF | 50 |
| ATK | 36 | EXP | 240 |

ブルガムの指揮のもとに迷宮デスシャドウ内で開発されている超破壊兵器。もしこれが完成すれば、地上は瞬く間に焼き尽くされてしまうはずだ。



本体を倒しても
気をめくな!

左右の目らしきところから発射されるレーザーと巨大な腕を振りまわして攻撃してくる。繰りだされる攻撃はかなりダイナミックだが、思い切った懐に飛び込んでしまうと意外に安全。しかし巨神戦士を破壊しても安心するのはまだ早い。額の魔法石が襲ってくる。

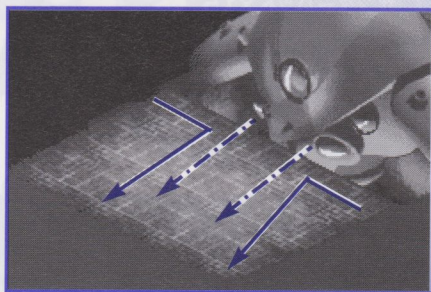

巨神戦士の攻撃パターンを紹介!

安全地帯はスバリ、額の魔法石の真下。ほとんどの攻撃をよけられる! 破壊後の転がる魔法石はダメージ覚悟で攻撃をヒントさせよう。
 ◀チームはここにいれば安全
 ▶右手攻撃も防げる。
 ◀左手攻撃のときはこちらに避難しておこう。

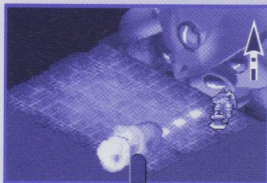

◀魔法石は体当たりをしてくる。とにかく攻撃だ!

◀攻撃する場所は、この中心の真ん中だよ。



主人公キャラ別 ワンポイント攻略法

→ここで攻撃すれば、さ
らに勝利確率アップ。



アーチャー

→ビームを発射してつに
なったらすぐに離れよう。



戦士

スピアの
攻撃が強力だ！

敵は移動しないの
で、連続攻撃がで
きるスピアのタメ
攻撃が強力だぞ。
右手攻撃をよけつ
つタメて、懐にも
ぐり一気に発動
だ。ほかの武器な
ら、タメ攻撃より、
ポタン連打の攻撃
のほうが有利。

ボウでもやっぱり
超接近戦だ！

アーチャーもほか
のキャラと攻略法
は同じ。その気にな
れば左手攻撃の
最中も弓矢を叩き
込めるぞ。魔法石
はすばやくてよけ
づらい。DEFの
低いアーチャーは、
HP回復に気を
配りつつ戦え！

魔法使い

範囲魔法が
有効だ！

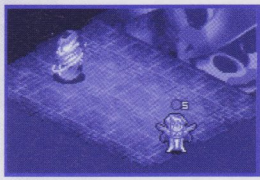

→魔法石は小さくて速い
ので範囲魔法が有効！

ドラゴン戦士

腕をかわして
弱点をわらえ

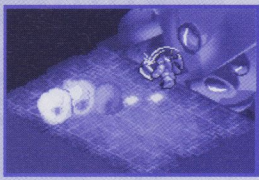

→敵の攻撃の間をぬって
攻撃することが基本だ。

ビーム攻撃後に、
すぐさま巨神戦士
に近寄ろう。左右
から襲ってくる腕
の逆の方向から、
アックスのタメ攻
撃を発動だ。魔法
石はムリに追いか
けず、近づいたと
きにタメ攻撃を着
実に与えよう。

「マルチプレイ」で巨神戦士を撃破しよう！

集中攻撃で突破しよう

「マルチプレイ」時でも安全地帯
はおなじ。懐にもぐり込んでみ
なで攻撃をブチかませば、パワ
アップしているボスでもイチコロ
だ！ 猛スピードで移動する魔法
石も、ダメージ覚悟で4人で集中
攻撃をしかければ軽く倒せるはず。



魔法石戦は、すれちがいざまに攻撃を
ヒットさせよう。よけるよりも攻撃優先
で戦え！ 魔法使いは回復に専念。

→ここではまさに攻撃のし
やすい放題。タメ攻撃でも通常攻
撃でもいいから、とにかく
攻撃あるのみだ！



エリア 2

宝箱の中身を大公開!!

アクセサリは、自分がいらなくても欲しい人はいるはず。友だちとの交換用に取っておこう。

● エリア攻略 エリア2 / 迷宮テラスシャドウ

戦士

せんし

おかね (44G~88G)

薬草

レザーフード

ターバン

レザークロス

レザーヘルム

レザーアーマー

いやしの雫

ロングソード

ライトスピア

スピア

パワートマホーク

アイアンブレード

バトルブレード

ハンドアックス

ミドルアックス

天使の羽

鑑定の手帳

いやしの水

力のワイン

はやてのチキン

元気のパン

魔法使い

まほうつかい

おかね (44G~88G)

薬草

女神の涙

レザーフード

ターバン

ウイザードハット

レザークロス

フリースの本

スパークの本

ヘルブラストの本

インフェルノの本

ヒールの本

レジストの本

スロウの本

ドレス

いやしの雫

天使の羽

鑑定の手帳

いやしの水

希望の光

力のワイン

はやてのチキン

元気のパン

さとのみつ

ドラゴン戦士

どらごんせんし

おかね (44G~88G)

薬草

ヒッター

チェインフレイル

ハンドアックス

パワートマホーク

ミドルアックス

レザーフード

ターバン

レザーヘルム

レザークロス

レザーアーマー

いやしの雫

天使の羽

鑑定の手帳

いやしの水

力のワイン

はやてのチキン

元気のパン

アーチャー

あーちやー

おかね (44G~88G)

薬草

アイアンボウ

スチールボウ

ライトスピア

スピア

レザーフード

ターバン

レザーヘルム

レザークロス

グリーンベスト

レザーアーマー

いやしの雫

天使の羽

鑑定の手帳

いやしの水

力のワイン

はやてのチキン

元気のパン

低い

レベル

高い

低い

レベル

高い

はみだし 情報

シングルプレイで行きまったら、マルチプレイを！

くわしくは
P006!

| | | | |
|------------|------------|----------|------|
| 低い | レーザーフード | レーザーフード | 魔法使い |
| | ターバン | ターバン | |
| | レーザーヘルム | ウイザードハット | |
| | レーザークロス | レーザークロス | |
| | レーザーアーマー | ドレス | |
| | アイアンブレード | ブレイズの本 | |
| | ロングソード | フリーズの本 | |
| | バトルブレード | スパークの本 | |
| | ライトスピア | ヘルプラストの本 | |
| | スピア | インフェルノの本 | |
| | ハンドアックス | ヒールの本 | |
| | パワートマホーク | レジストの本 | |
| | ミドルアックス | スロウの本 | |
| | ゲイルリング | ゲイルリング | |
| | パワーリング | パワーリング | |
| ミスリル | ミスリル | | |
| フェニックスのソウル | フェニックスのソウル | | |
| オリハルコン | オリハルコン | | |
| ダークマター | ダークマター | | |

戦士

せんし



魔法使い

まほうつかい



| | | | |
|--------|------------|------------|--------|
| 低い | アイアンボウ | チェーンフレイル | ドラゴン戦士 |
| | スチールボウ | ターバン | |
| | スピア | レーザーアーマー | |
| | ライトスピア | ヒッター | |
| | レーザーフード | ハンドアックス | |
| | ターバン | パワートマホーク | |
| | レーザーヘルム | ミドルアックス | |
| | レーザークロス | レーザーフード | |
| | グリーンベスト | レーザーヘルム | |
| | レーザーアーマー | レーザークロス | |
| | ゲイルリング | ゲイルリング | |
| | パワーリング | パワーリング | |
| | ミスリル | ミスリル | |
| | フェニックスのソウル | フェニックスのソウル | |
| | オリハルコン | オリハルコン | |
| ダークマター | ダークマター | | |

アーチャー



ドラゴン戦士

どらごんせんし



登場モンスターが落とす!

アイテムリスト!!

召還技が使えるソウルがオススメのアクセサリ。レア度が高いが、見つけたら装備しよう。

低い

高

高い

| | |
|---------------------|-------------|
| 👤 おかね (70G~140G) | |
| 👤 消費アイテム(12種)P118へ! | |
| 🗡 アイアンブレード | 🗡 ライトスピア |
| 👤 ハンドアックス | 👤 アイアンボウ |
| 👤 ヒッター | 👤 ロングソード |
| 🗡 スピア | 👤 パワートマホーク |
| 👤 スチールボウ | 👤 チェインフレイル |
| 📖 魔法の本(8種)P118へ! | 🗡 バトルブレード |
| 👤 スチールランス | 👤 ミドルアックス |
| 👤 ミドルボウ | 👤 ピアジ |
| 👤 スチールソード | 👤 バトルマホーク |
| 👤 レザーヘルム | 👤 ドレス |
| 👤 ウィザードハット | 👤 グリーンベスト |
| 👤 ハーフヘルム | 👤 レザーアーマー |
| 👤 メイジフード | 👤 シルクローブ |
| 👤 スケールヘルム | 👤 スケールアーマー |
| 👤 シルバーリング | 👤 バトルブレイス |
| 👤 プロテクトブレイス | 👤 ゲイルリング |
| 👤 パワーリング | 👤 クリスタルチャーム |
| 👤 ルビーチャーム | 👤 アメジストチャーム |
| 👤 エメラルドチャーム | 👤 サファイアチャーム |
| 👤 トパーズチャーム | 👤 アンバーチャーム |
| 👤 フェニックスのソウル | 👤 ゼビュロスのソウル |
| 👤 ? 超レアアイテム! P129へ! | |

ほかにも強力な
アイテムが登場

イゴール洞窟

闇の軍勢が召還される地上へ送り出される魔窟。ここから10フロア構成だ。

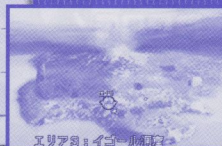

エリア3のイゴール洞窟

エリア 3

重要ポイント ——ピックアップ!!

タテヨコに道が走るモンスターの巣

洞窟内は、広い空間におなじような障害物がない場所が多い。変わりばえない景色のために、現在地を見失いやすいぞ。モンスターたちにかまれないためにも真ん中を突っ切らずに、なるべくフロアの外がわを歩いたほうが安全だ。



←カベぞいに進めば、モンスターにかまれないのだ。

ポイント① フロア4階

落石のトラップが
プレイヤーを襲う!



ひたすら一本道を駆けあがるマップ。ただし上から岩石が落下してくるぞ。岩石の落ちてくるタイミングを見はからって安全地帯へ移動するのだ!

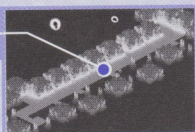

←落石の中を突っ切ろうとするのは無謀。HPがもたない!

ポイント② フロア4階

超カタイ!
ゴーレムはタメ攻撃で撃破だ!!



ゴーレムは強力なDEFをほこるモンスター。通常攻撃の連打では倒すのに時間がかかるので、ここは間合いをはなしながら、タメ攻撃で戦え!

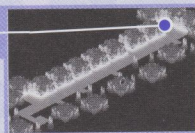

←DEFの高い相手には攻撃して逃げる。これ基本!

ポイント③ フロア5階

毒を持った敵に気をつけろ!



ウォームなどが持つ毒攻撃を食らってしまうと、一定時間ダメージを受ける。1回のダメージはたいしたことではないけれど、時間がたつにつれ確実にHPを奪われてしまうぞ。

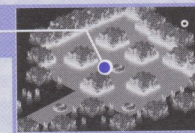

←毒消しを持っていたら早めによって回復しよう。

イゴール洞窟 マップ紹介!

1階 / 登場モンスター



シーバット ×18

| | 1人 | 4人 | 備考 |
|-----|----|-----|---|
| HP | 75 | 188 | コウモリだが、DEFが高い。「マルチレイ」ではアーチャーにまかせたいて相手だ。 |
| ATK | 22 | 29 | |
| DEF | 40 | 40 | |
| EXP | 14 | 14 | |

移動スピード
すごく遅い



ダークスモーク ×10

| | 1人 | 4人 | 備考 |
|-----|----|-----|---|
| HP | 70 | 175 | フリーズを使う。受けてしまうと移動のスピードが遅くなり、モンスターにかごまれるぞ。 |
| ATK | 27 | 35 | |
| DEF | 48 | 48 | |
| EXP | 15 | 15 | |

移動スピード
すごく遅い



イビルクラウド ×1

| | 1人 | 4人 | 備考 |
|-----|-----|-----|---------------------------------------|
| HP | 150 | 375 | ブレイズ攻撃が強い。ただし、よけてしまえば問題ないので、あせらずに戦おう。 |
| ATK | 42 | 55 | |
| DEF | 65 | 65 | |
| EXP | 20 | 20 | |

移動スピード
遅い



バブルペースト ×8

攻略はP039!



オーク ×14

攻略はP031!

2個



1階

フロアクリア条件
イビルクラウドの撃破

外がわを進むのが最適。真ん中の道を通つ切ると左右から敵が出現するので、かまれてしまつぞ。

2個



2階

フロアクリア条件
ブルーオークの撃破

2階 / 登場モンスター



ブルーオーク ×1

攻略はP036!

- シーバット ×19
- バブルペースト ×17
- ダークスモーク ×9
- オーク ×24

ここはモンスターが大量発生! しかし、ダークスモーク以外は戦いやすい相手ばかりなので、ここでEXPを稼ごう。

★=次のフロアへの入り口(★が複数ある場合、どちらかに登場)



道幅が広く、真ん中の岩沿いに歩いていると4スミのモンスターを撃ちますので注意。

2階 / 登場モンスター

ダークメイジ ×8 攻略はP039!

マスターメイジ ×1 攻略はP040!

シーバット×24 バブルバースト×10
ダークスモーク×3 オーク×13

キャラクター比率手エツク

クレーターのよう
な岩が続く単
純なマップ。道
幅もあって広さ
があるぞ。



3階 / 登場モンスター



ゴーレム ×1

| | 1人 | 4人 | モンスターのなかでも高いDEFをほこる。属性攻撃も効きにくく、倒すのに苦労するぞ。 |
|-----|-----|-----|---|
| HP | 200 | 500 | |
| ATK | 38 | 49 | |
| DEF | 84 | 84 | |
| EXP | 30 | 30 | |

移動スピード
すこく遅い

シーバット×6

落石地帯をのぼるとDEFの高いゴーレムが出現する。背後では落石が続いているので、せまい場所で戦わなければならないぞ!

2個

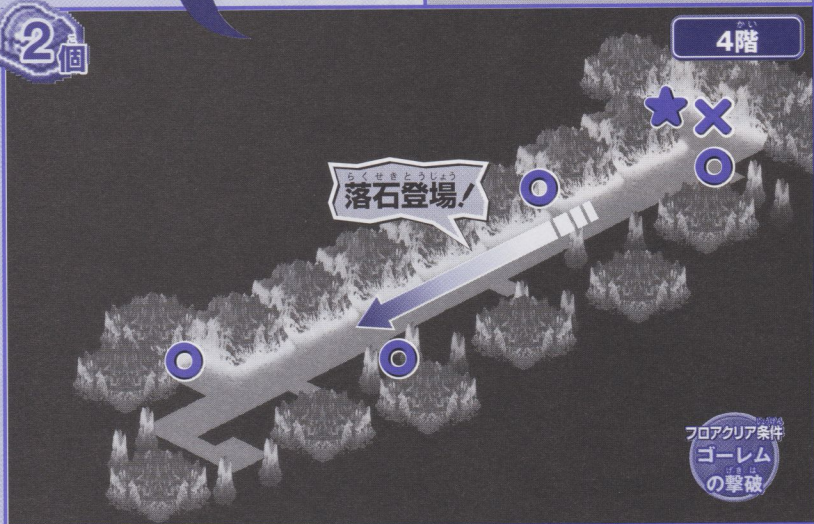

5階 / 登場モンスター



ウォーム ×25

| | 1人 | 4人 |
|-----|-----|-----|
| HP | 100 | 250 |
| ATK | 30 | 39 |
| DEF | 55 | 55 |
| EXP | 16 | 16 |

ウォーム系はほかのモンスターに比べて攻撃時の動きが速い。毒も持つので早めに倒せ。

移動スピード
やや遅い



イビルローブ ×1

| | 1人 | 4人 |
|-----|-----|-----|
| HP | 130 | 325 |
| ATK | 36 | 47 |
| DEF | 60 | 60 |
| EXP | 18 | 18 |

ウォームのパワーアップ版だ。HPが跳ねあがっており、毒攻撃も強力になっているぞ!

移動スピード
やや遅い



シーバット ×26

攻略は P048!



ダークスモーク ×6

攻略は P048!



ゴーレム ×9

攻略は P049!



フロアクリア条件
イビルローブ
の撃破

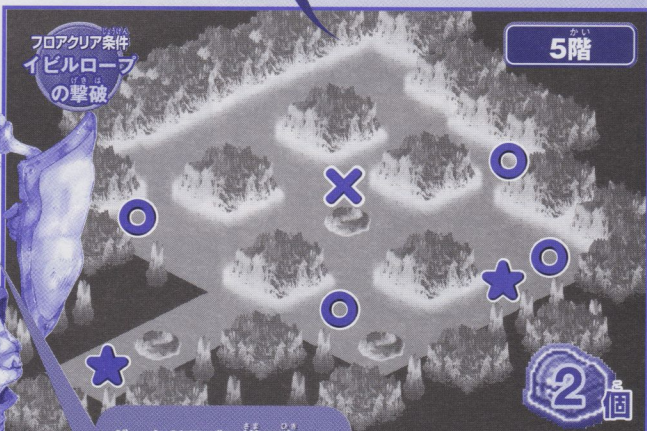

5階

ダークドラゴン様の率いる闇の軍勢の力は強大なり! 我はその先陣の刃なり!!

前の階では1体だった、かたくてやっかいなゴーレムが大量発生! 無属性武器で地道に攻撃。

6階

フロアクリア条件
スケルトン
の撃破

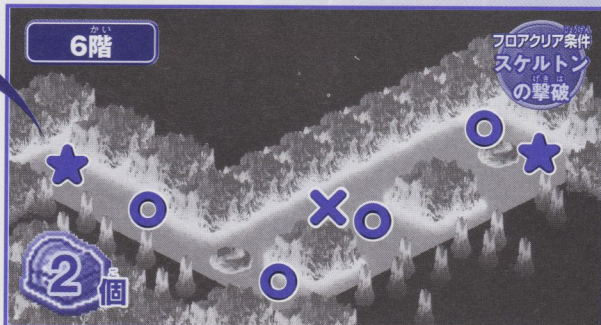

ここでもゴーレムの大群が出現するぞ。このエリア3では、ATKの高い無属性の武器が大活躍するぞ!

★=次のフロアへの入り口(★が複数ある場合、どちらかに登場)



基盤の目のようなマップ構成。まずはモンスターにかこまれないような外がわをまわって順番に敵を倒そう。

7階 / 登場モンスター

| | | |
|-------------------|-----------|------------------------|
| ダークメイジ ×10 | 攻略は P039! | シーバット×25 バブルペースト×16 |
| オーク ×14 | 攻略は P031! | ダークスモーク×15 ウォーム×9 |
| レッドオーク ×1 | 攻略は P040! | ゴーレム×9 |



一転、せまいマップ。大量のブルーオークにかこまれたら、弱点の炎属性で対抗しよう。

8階 / 登場モンスター

| | | |
|-------------------|-----------|----------------------|
| ブルーオーク ×28 | 攻略は P038! | シーバット×25 レッドオーク×1 |
|-------------------|-----------|----------------------|

6階 / 登場モンスター

| | |
|-------------------|--|
| スケルトン ×1 | 動きが敏捷なうえに、ゴーレム並のDEFの持ち主。近戦だとダメージはさげられない。 |
| 移動スピード | ふつう |
| バブルペースト ×2 | 攻略は P039! |
| ダークスモーク×4 | シーバット×12 |
| ウォーム×14 | ゴーレム×13 |

9階 / 登場モンスター



ルーンナイト ×23

| | | |
|-----|-----|-----|
| HP | 100 | 250 |
| ATK | 32 | 42 |
| DEF | 55 | 55 |
| EXP | 14 | 14 |

移動スピード やや遅い



シルバーナイト ×1

| | | |
|-----|-----|-----|
| HP | 180 | 450 |
| ATK | 38 | 49 |
| DEF | 82 | 82 |
| EXP | 18 | 18 |

移動スピード やや遅い

シーバット ×23 攻略はP048!

バブルペスト ×22 攻略はP039!

岩の間は通りぬけできないので、外がわを進もう。岩の陰に宝箱が隠れている場合があるので注意。

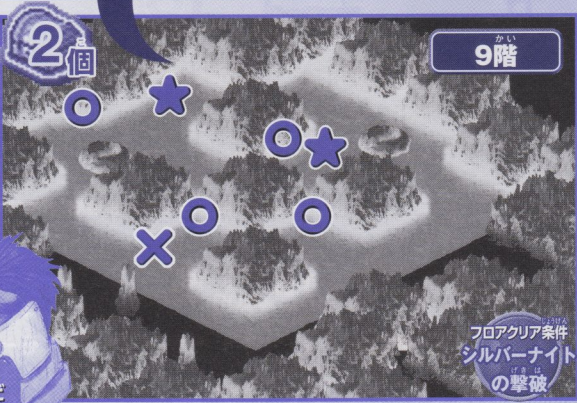

10階 / 登場モンスター

ウォーム ×26 攻略はP050!

ゴーレム ×15 攻略はP049!

ルーンナイト×27
シルバーナイト×1



せまい通路でルーンナイトの大軍団がなだれ込んでくる。すべての攻撃をかわすのは困難なので、回復アイテムを用意。

★=次のフロアへの入り口 (★が複数ある場合、どちらかに登場)

○=宝箱の可能性アリ / X=フロアクリア条件モンスター出現場所 / ●=BOSSフロアへの入り口 (●のどちらかに登場)

マルチプレイ
の
真髄を伝授!

マルチプレイも楽しいめ!

その3 アイテム交換で友だちとの好感度UP! の巻

アイテムを交換しよう!

たくさんアイテムが集まったら、友だちと交換しようぜ。友だちがほしがっているアイテムを交換してあげて、すごく喜んでくれたらキミもウレシイよね。キミも欲しいアイテムをもらうことができるし、一石二鳥だ!

みんななかよく
アイテムを
交換してね!

★交換は「捨てる」と同じやりかた!



◀アイテム画面で交換するアイテムを選んで、まず捨てるよ。

ここに入ると○○



友だちが拾えば



フィールドに置ける!

◀↑フィールドに置かれたアイテムを友だちに拾ってもらえばOK。

BOSS戦は交換のしがいありまくり!!



◀撃破後は人数ぶん宝箱が出現。強力なものばかりだから、慎重に交換しよう。

↓ひとつのエリアをクリアし、見事、プロンティスへと生還したぞ。



戦利品がこんなに!

◀エリアで入手したアイテムすべてを街に置いて…

◀あとは、ジャンケンでもアマダクジでも、好きな方法でわけよう。ケンカはするなよ。

★アイテムは山わけしようぜ!
ひとつのエリアをクリアしたあとは、たくさんのアイテムを入手しているよね。アイテムはひとり占めしないで、いっしょに冒険した友だちと平等にわけよう!

BOSS戦 ボスせん

エリア **3** パーサス VS **ブルザム**



| | | | |
|-----------------------|------|-----|-----|
| 1人 <small>ひとり</small> | | | |
| HP | 1200 | DEF | 75 |
| ATK | 40 | EXP | 360 |
| 4人 <small>よにん</small> | | | |
| HP | 3000 | DEF | 75 |
| ATK | 52 | EXP | 360 |

ダークドラゴン五將軍の1人。表向きは主人に忠義をつくしているが、本心ではダークドラゴンをも倒し、千年王国建国という野望を秘めている。



● エリア攻略 エリア3 / イコール洞窟



ワープと多彩な攻撃に注意!
ブルザムはワープを繰り返しながら3種類の攻撃を使いわけける。ワープのバターンはランダムなので出現場所待ちぶせるのはむずかしい。敵の攻撃を見極め、いかにブルザムに接近できるかが勝利のカギだ。タテ・ヨコだけでなく、攻撃も多用して攻撃のチャンスを増やせ。



← 誘導弾の出現場所を見て、反対の方向へ逃げつつ…



← 次の誘導弾がくる前に攻撃を叩き込もう!

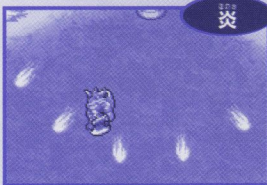

← ムリをせず距離を取って炎の間を通りぬげる。



← レーザーは横向きときだけ、上下から接近だ。

ブルザムの攻撃パターンを紹介!
レーザー攻撃は強力。食らうと大ダメージだが、スキも大きく攻撃のチャンス。横向きに出現したときはレーザーの可能性大だ。

主人公キャラ別 ワンポイント攻略法

短の攻撃距離を見極めて最
→射程距離を見極めて最
短の攻撃位置へ！



アーチャー

誘導弾をよけながら近
づくのがベストだ。



戦士

あせらずに
着実に攻撃！

ブルザムがワープするたびに追いかけていては攻撃するヒマがない。1か所でまちぶせしていいよ。近くにきたら、敵の攻撃をよけるのを最優先し、余裕があれば攻撃する。あせらずにつくり戦え。

ベストな位置
を見極めろ！

アーチャーは射程が長いので、ブルザムを追いまわす必要がない。早く攻撃できるぶん、攻撃時間を稼げるぞ。ただし、ちゃんと狙いをつけたいと攻撃はあらぬ方向へ。ナナメ攻撃のときは慎重に。

エリア攻略

エリア3 / イゴール洞窟

→レーザの攻撃後がも
っとも近づきやすい。



ドラゴン戦士

確実に攻撃を当てたい
のでインフェルノだ！



魔法使い

攻撃ポイント
をしぼる

戦士などの近距離攻撃キャラと同様、遠距離攻撃キャラもすべてを追いかけていてはムダが多い。マップの左下で待ち、近くに出現したときだけ攻撃するのがオススメ。レジストがあれば炎対策を。

ワープする
直前を叩け！

移動スピードの遅いドラゴン戦士にとって、相性が悪い。誘導弾をかわすのは至難の技だ。回復アイテムを大量に持って挑もう。チャンスは攻撃後やワープ直前の点滅時。タメ攻撃を叩きこめ！

「マルチプレイ」でブルザムを撃破しよう！

→出現エリアを分担すれば、ブルザムがどこに出現しても誰かが確実にダメージを与えられる！



←誘導弾は何発が発射されるが、4人が散らばっていれば狙われないプレイヤーも出てくる。そのプレイヤーが攻撃だ！

マップの四方に散らばり、出現したブルザムの一番近くにいるプレイヤーが集中攻撃をしかけよう！ただし炎攻撃の場合、近くにすぎるとよけるのがむずかしい。HPが減ったら魔法使いのものへ。

宝箱の中身を大公開!!

たとえ無属性武器でもATKが高ければ主力武器候補。そのような武器は手元に残そう。

低い

難度

高い

低い

難度

高い

戦士

せんし

おかね (70G~140G)

薬草

- ハーフヘルム
- スケールヘルム
- レザアーマー
- シルクロープ
- スケールアーマー
- いやしの雫
- ロングソード
- バトルブレード
- スチールソード
- スピア
- スチールランス
- パワートマホーク
- ミドルアックス
- バトルマホーク
- 天使の羽
- 鑑定の巻物
- いやしの水
- 力のワイン
- はやてのチキン
- 元気のパン



魔法使い

まほうつかい

おかね (70G~140G)

薬草

- 女神の涙
- ウィザードハット
- メイジフード
- ドレス
- シルクロープ
- いやしの雫
- ブレイズの本
- フリーズの本
- スパークの本
- ヘルブラストの本
- インフェルノの本
- ヒールの本
- レジストの本
- スロウの本
- 天使の羽
- 鑑定巻物
- いやしの水
- 希望の光
- 力のワイン
- はやてのチキン
- 元気のパン
- さとのみつ



アーチャー

あーちやー

おかね (70G~140G)

薬草

- スチールボウ
- ミドルボウ
- スピア
- スチールランス
- ハーフヘルム
- スケールヘルム
- グリーンベスト
- レザアーマー
- シルクロープ
- スケールアーマー
- いやしの雫
- 天使の羽
- 鑑定巻物
- いやしの水
- 力のワイン
- はやてのチキン
- 元気のパン



ドラゴン戦士

どらごんせんし

おかね (70G~140G)

薬草

- チェインフレイル
- ピアジ
- パワートマホーク
- ミドルアックス
- バトルマホーク
- ハーフヘルム
- スケールヘルム
- レザアーマー
- シルクロープ
- スケールアーマー
- いやしの雫
- 天使の羽
- 鑑定巻物
- いやしの水
- 力のワイン
- はやてのチキン
- 元気のパン





はみだし
しほのほう
情報

おなじ鉱石3つで強力アイテム入手!

くわしくは
POTD!

エリア攻略 エリア3 / イゴール洞窟

低い

エリア度

高い

スケールヘルム
ハーフヘルム
レザーアーマー
シルクローブ
スケールアーマー
クリスタルチャーム
ルビーチャーム
アメジストチャーム
エメラルドチャーム
サファイアチャーム
トパーズチャーム
アンバーチャーム
ロングソード
バトルブレード
スチールソード
スピア
スチールランス
パワートマホーク
ミドルアックス
バトルトマホーク
ミスリル
ゼヒュロスのソウル
オリハルコン
ダークマター

戦士

せんし



ウイザードハット
メイジフード
ドレス
シルクローブ
フリーズの本
スパークの本
ヘルブラストの本
インフェルノの本
ヒールの本
レジストの本
スロウの本
クリスタルチャーム
ルビーチャーム
アメジストチャーム
エメラルドチャーム
サファイアチャーム
トパーズチャーム
アンバーチャーム
ブレイズの本
ミスリル
ゼヒュロスのソウル
オリハルコン
ダークマター

魔法使い

まほうつかい



低い

エリア度

高い

スチールボウ
ミドルボウ
スピア
スチールランス
ハーフヘルム
スケールヘルム
スケールアーマー
グリーンベスト
レザーアーマー
シルクローブ
クリスタルチャーム
ルビーチャーム
アメジストチャーム
エメラルドチャーム
サファイアチャーム
トパーズチャーム
アンバーチャーム
ミスリル
ゼヒュロスのソウル
オリハルコン
ダークマター

アーチャー



チェインフレイル
ピアジ
パワートマホーク
ミドルアックス
バトルトマホーク
ハーフヘルム
スケールヘルム
レザーアーマー
シルクローブ
スケールアーマー
クリスタルチャーム
ルビーチャーム
アメジストチャーム
エメラルドチャーム
サファイアチャーム
トパーズチャーム
アンバーチャーム
ミスリル
ゼヒュロスのソウル
オリハルコン
ダークマター

ドラゴン戦士

ドラゴンせんし



異次元の森

五將軍の1人、ミシャエラが異次元に作り出した森。ワープゾーンでつながった10の森を、キリは突破できるか？

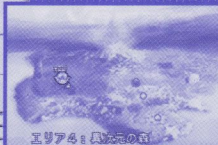

エリア名：異次元の森

強い防具を装備するには、一定のSTRが必要だ。手に入れても装備できないと意味がないぞ。

登場モンスターが落とす!

アイテムリスト!!

低い

| | |
|---------------------|--------------|
| 🍷 おかね (96G~192G) | |
| 📦 アイテム (12種) P118へ! | |
| ⚔️ ロングソード | 🏹 スピア |
| 🦅 パワートマホーク | 🛡️ スチールボウ |
| 🌀 チェインフレイル | 🗡️ バトルブレード |
| 🛡️ スチールランス | 🏹 ミドルアックス |
| 🛡️ ミドルボウ | 🍷 ピアジ |
| 📖 魔法の本 (8種) P118へ! | ⚔️ スチールソード |
| 🏹 パワースピア | 🦅 バトルトマホーク |
| 🛡️ ハンターズボウ | 🌀 パワーフレイル |
| ⚔️ ブロードソード | 🏹 パワーアックス |
| 👑 ウィザードハット | 🌀 シルクローブ |
| 🦁 ハーフヘルム | 🛡️ スケールアーマー |
| 🍷 メイジフード | 🛡️ レンジャーベスト |
| 🦁 スケールヘルム | 🛡️ メイジローブ |
| 🍷 チェインフード | 🍷 リングメイル |
| 🍷 シルバーリング | 🛡️ バトルブレイス |
| 🍷 プロテクトブレイス | 🍷 ゲイルリング |
| 🍷 パワーリング | 🍷 マスターリング |
| 🍷 クリスタルチャーム | 🍷 ルビーチャーム |
| 🍷 アメジストチャーム | 🍷 エメラルドチャーム |
| 🍷 サファイアチャーム | 🍷 トパーズチャーム |
| 🍷 アンバーチャーム | 🍷 ダイヤモンドチャーム |
| 👤 ベンのソウル | 👤 フェニックスのソウル |
| 👤 ゼビュロスのソウル | |
| 🔍 超レアアイテム / P129へ! | |

中程度

高い

ほかにも強力な
アイテムが豊富

エリア 4

重要ポイント ——ピックアップ!!

うっそうとしげる木が行く手をはばむ!

このエリアは、いたるところが木々でおおわれているのが特徴だ。そこに入りこむと自分の居場所がわかりにくく、さらにモンスターが潜んでいても気づきにくい! 木かげに入る場合は細心の注意を払い、ここでの戦闘はできるだけさけよう。



←気がつくともンスターがすぐ隠れて、なかなか見つかる。

ポイント① フロア1階

隠れて見えない敵からの攻撃に注意しよう!

なにもいないのにダメージを受けたら、それは木かげに潜むダークスナイパーの仕業。このときばかりは積極的に木かげに入って退治しよう!

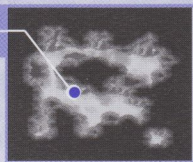

←ほかの敵と戦っていると、どさくさに弓矢が飛んできて、さらに気づきにくい!

ポイント② フロア1階

HP回復? それとも毒? きのこキノコ

ところどころにはえているきのこ。実はひらがなの「きのこ」はHPを回復できるけれど、カタカナの「キノコ」は使うと毒状態になるのだ!

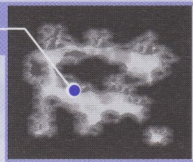

←「きのこ」を利用すれば長期戦も戦いぬげるぞ!

隠し通路の先には?

隠し通路の先には、必ずと言っていいほど宝箱がある。レア度が高いアイテムをゲットできる確率が高いので、必ず取りにいこう!



←隠し通路は、外見からでは判別不可能。マップをしっかりとチェック!

アーチャー系には負けられない!



マップの右下には隠し通路があり、宝箱が置いてある。あとは道なりに進めばワーブーンにたどり着けるぞ。各所に配置されたダークスナイパーに注意しつつザコモンスターを倒していこう!

2個

1階

フロアクリア条件
ハーピイの撃破

キャラクター

比率手エツカ

せまいフロアが多い。最短距離で進めば、すぐにワーブポイントにたどり着けけれど、隠し通路の存在を忘れるな。

HP 146/146

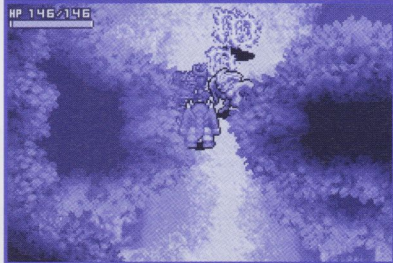

3階 / 登場モンスター



スケルトンメイジ ×1

| 1人 | 4人 | 数値的にはスケルトンよりおとつてるけれど、スパークの魔法を使って攻撃してくるぞ! |
|--------|-----|--|
| HP 110 | 275 | |
| ATK 35 | 46 | |
| DEF 70 | 70 | |
| EXP 20 | 20 | |

ゴブリンキング×38
ダークスナイパー×4
ダークスモーク×9 イビルローブ×12

1階 / 登場モンスター



ゴブリンキング ×27

| 1人 | 4人 | ゴブリン系の上級モンスター。相変らず特殊能力はないので、手こずる相手ではない。 |
|--------|-----|---|
| HP 110 | 275 | |
| ATK 34 | 44 | |
| DEF 60 | 60 | |
| EXP 17 | 17 | |

移動スピード
やや遅い

ダークスナイパー ×5

| 1人 | 4人 | 次々と弓矢を撃つてくる。ほかの敵に手間取っているのと、連続でダメージがくるぞ! |
|--------|-----|---|
| HP 70 | 175 | |
| ATK 32 | 42 | |
| DEF 30 | 30 | |
| EXP 20 | 20 | |

移動スピード
ふつう

ハーピイ ×1

| 1人 | 4人 | 飛行タイプ。ATKが高いため、攻撃を食らわないよう、ヒットアンドアウェイで戦え! |
|--------|-----|--|
| HP 220 | 550 | |
| ATK 43 | 56 | |
| DEF 50 | 50 | |
| EXP 18 | 18 | |

移動スピード
やや遅い

ダークスモーク ×10

攻略は
P048!

2個

2階

所々にある木かげには敵がひそんでいるので気をつける！ また、水たまりのある場所は、実は水たまりの左がわの木かげを通ることができる。奥には宝箱があるのでゲットしよう。

2階 / 登場モンスター

イビルロープ ×1 攻略はP050!

レッドオーク ×32 攻略はP040!

ゴブリング×45
 ダークスナイパー×10
 ダークスモーク×6

フロアクリア条件
 イビルロープの撃破

このフロアの隠し通路は右下の行き止まり。先にはもちろん宝箱があるぞ！ ワープゾーンまでの道中は、1体のスケルトンメイジ以外は1、2階と同じモンスターしか出ない。サクッと倒してスムーズに進もう。

2個

3階

フロアクリア条件
 スケルトンメイジの撃破



異次元の森は我らの聖域
生きて帰れると思うな!

フロア内にいるすべてのイビルローブ
を倒さないと先へは進めない。その数は
なんと36匹! 右下の宝箱を取って
からイビルローブ狩り開始だ!!

4階 / 登場モンスター

イビルローブ × 36 攻略は P050!



5階 / 登場モンスター

| | | | | |
|-------------------------|---------------------|------------------------------|---|-------------------------------|
| <p>移動スピード すごく遅い</p> | バンパイアバット × 1 | | <p>1人 4人</p> <p>コウモリ系の最強 モンスターだが、 この時点ではたい して注意すること はない相手だ。</p> | ダークスナイパー × 1 攻略は P060! |
| | HP 130 325 | シルバーナイト × 3 攻略は P052! | | |
| | ATK 42 55 | ゴーレム × 9 攻略は P049! | | |
| | DEF 55 55 | レッドオーク × 29 攻略は P040! | | |
| | EXP 21 21 | | | |

イビルローブ × 3





6階

ゴーレムの大群がダークスナイパーの援護つきで出現。まずはダークスナイパーを先に倒してからゴーレムと戦おう。このフロアにも隠し通路が2か所あるぞ。

6階 / 登場モンスター

ダークスナイパー×4
ゴーレム×20



7階

7階 / 登場モンスター

ソウルナイト ×1

| | | |
|---------|-----|---|
| 1人 | 4人 | ナイト系最強モンスターで、すべての数値がトップクラス。威力のある攻撃で早めに倒せ。 |
| HP 300 | 750 | |
| ATK 60 | 78 | |
| DEF 130 | 130 | |
| EXP 23 | 23 | |

移動スピード やや遅い

ダークスモーク ×7

シルバーナイト×32 ゴーレム×7

攻略はP048/

ナイトの大群と乱戦に。視界が悪い場所も多く、油断していると攻撃を受けている場合があるぞ。

| | |
|---------|--------------------|
| 力の石碑 | 100秒間、ATKが2倍になる。 |
| 守りの石碑 | 100秒間、DEFが2倍になる。 |
| イダテンの石碑 | 100秒間、足の速さが速くなる。 |
| 疾風の石碑 | 100秒間、武器の振りか速くなる。 |
| 炎の石碑 | 100秒間、炎のRESが+50。 |
| 氷の石碑 | 100秒間、氷のRESが+50。 |
| 雷の石碑 | 100秒間、雷のRESが+50。 |
| 幸運の石碑 | 100秒間、EXPが2倍入手できる。 |
| 回復の石碑 | HPとSPが全回復する。 |
| ミスリルの石碑 | ミスリルが1つ出る。 |

効果を発揮

破壊すると



↑石碑に近づいてAボタンを押せば効果発動。不利になるような効果はいいないので、迷わず使おう!

石碑を有効活用!!

フィールド上にたまに出現する石碑。こわすとATKが上がったりHPが回復するなど、いろんな効果を受けることができる。見かけたら速攻でこわそう。

8階

フロアクリア条件
パープルウォーム
の撃破

2個

やっかいなモンスターたちが混成部隊で襲いかかってくる！
見晴らしのよい場所でヒットアンドウェイクをくり返そう。

8階 登場モンスター



パープルウォーム

×1 1人 4人

HP 450 1125

ATK 60 78

移動スピード
やや遅い

DEF 65 65

EXP 23 23

ウォーム系最強モンスター。HPが高く倒すのに苦労するだろう。毒攻撃を持ってないのが救いだ。



ダークスナイパー

×6 攻略はP060!



シルバーナイト

×17 攻略はP052!



イビルロープ

×19 攻略はP050!

9階 登場モンスター



ハービクイーン ×1

HP 280 700

ATK 50 65

DEF 85 85

EXP 23 23

移動スピード
やや遅い

ハービクイーンは、ハービクイーンとあまり
差はない。意識し
なくてもハービクイ
ーンといっしょに倒せ
るはずだ。



ハーピィ ×28 攻略はP060!

ダークスナイパー×4 イビルロープ×4

光の戦士どもめ！
アタシの餌にしてくれるぞ！

9階

フロアクリア条件
ハービクイーン
の撃破

2個

次のフロアへの入り口までにはハービクイーン軍団が、隠し通路の先の宝箱部屋にはイビルロープが待ちかまえているぞ！

エリア攻略 エリア4 異次元の森



フロアクリア条件
ハービクイン
の撃破

ボスせん
BOSS戦へ!



10階

広くひらけた場所にはシルバーナイトとハービィが大量発生！移動しながら戦わないと、すぐにかこまれて袋だたきに。

10階 / 登場モンスター



シーバット

×5

攻略は
P048!

ダークスナイパー×5

シルバーナイト×16

ハービィ×29

ハービクイン×1



ゴーレム

×2

攻略は
P049!

エリア4 異次元の森 いじげんのもり

隠し宝箱は手ヨ~お得!!

隠し通路の先にある宝箱では、通常の宝箱よりも強い武器、防具が手に入りやすいぞ。誰かが隠しておいたものなのか?



←隠れた宝箱はのこ
ら手ゲットしよう!

?スケールアーマー



戦士

魔法使い

アーチャー

ドラゴン

低い

ハーフヘルム

スケールヘルム

チェインフード

スケールアーマー

リングメイル

スチールランス

パワースピア

バトルブレード

スチールソード

ブロードソード

ミドルアックス

バトルトマホーク

パワーアックス

力のワイン

はやてのチキン

元氣のパン

ミスリル

おかね(96G~192G)

メイジフード

メイジロープ

ウィザードハット

シルクロープ

ブレイズのほん

フリースのほん

スパークのほん

ヘルプラストのほん

インフェルノのほん

ヒールのほん

レジストのほん

スロウのほん

力のワイン

はやてのチキン

元氣のパン

さとりのみつ

ミスリル

おかね(96G~192G)

ハンターズボウ

ミドルボウ

パワースピア

スチールランス

レンジャーベスト

リングメイル

ハーフヘルム

スケールヘルム

スケールアーマー

はやてのチキン

力のワイン

元氣のパン

ミスリル

おかね(96G~192G)

パワーフレイル

バトルトマホーク

パワーアックス

スケールヘルム

チェインフード

スケールアーマー

リングメイル

ピアジ

ミドルアックス

ハーフヘルム

力のワイン

はやてのチキン

元氣のパン

ミスリル

中程度

スチールランス

パワースピア

バトルブレード

スチールソード

ブロードソード

ミドルアックス

バトルトマホーク

パワーアックス

力のワイン

はやてのチキン

元氣のパン

ミスリル

おかね(96G~192G)

メイジフード

メイジロープ

ウィザードハット

シルクロープ

ブレイズのほん

フリースのほん

スパークのほん

ヘルプラストのほん

インフェルノのほん

ヒールのほん

レジストのほん

スロウのほん

力のワイン

はやてのチキン

元氣のパン

さとりのみつ

ミスリル

おかね(96G~192G)

ハンターズボウ

ミドルボウ

パワースピア

スチールランス

レンジャーベスト

リングメイル

ハーフヘルム

スケールヘルム

スケールアーマー

はやてのチキン

力のワイン

元氣のパン

ミスリル

おかね(96G~192G)

パワーフレイル

バトルトマホーク

パワーアックス

スケールヘルム

チェインフード

スケールアーマー

リングメイル

ピアジ

ミドルアックス

ハーフヘルム

力のワイン

はやてのチキン

元氣のパン

ミスリル

エリア 4 VS ミシヤエラ

ミシヤエラ



| 1人ひとり | | | 4人よにん | | |
|-------|-----|-----|-------|-----|------|
| HP | 800 | DEF | 70 | HP | 2000 |
| DEF | 70 | EXP | 480 | DEF | 70 |
| ATK | 0 | EXP | 480 | ATK | 0 |
| EXP | 480 | ATK | 0 | EXP | 480 |

| 1人ひとり | | | 4人よにん | | |
|-------|-----|-----|-------|-----|-----|
| HP | 160 | DEF | 70 | HP | 400 |
| DEF | 70 | EXP | 0 | DEF | 70 |
| ATK | 0 | EXP | 0 | ATK | 0 |
| EXP | 0 | ATK | 0 | EXP | 0 |

ミシヤエラドール

| 1人ひとり | | | 4人よにん | | |
|-------|-----|-----|-------|-----|-----|
| HP | 160 | DEF | 70 | HP | 400 |
| DEF | 70 | EXP | 0 | DEF | 70 |
| ATK | 0 | EXP | 0 | ATK | 0 |
| EXP | 0 | ATK | 0 | EXP | 0 |

五將軍の1人でダークソルに想いを寄せているダークエルフ。五將軍のなかでも1、2を争う魔法の使い手で、その魔力は空間を操作して、異次元の森や自分の分身を作り出してしまふほど強力だ。



スパークの魔法を使うのがホンモノだ！

ミシヤエラは自分の分身(ミシヤエラドール)を4体作り出す。分身はフリーズで攻撃してくるぞ。フリーズで氷状態になると動きが遅くなって苦戦するので、ダメージ覚悟で突撃するよりも確実によけたい。ミシヤエラを撃破するには、分身をいくら倒してもダメなので、スパークで攻撃してくる本体を集中攻撃だ。

キャラに向かって移動する！



←スパークを受けた。本体が近くにいる証拠だ。



ミシヤエラの攻撃パターンを紹介！
マップにはミシヤエラは本体1体と、その分身であるミシヤエラドールが無数いて、すべてがプレイヤーに向かってくるのだ。
←分身と本体は外見だけで見分けがつかない！



←ミシヤエラドールの数が減ることはないぞ。



←ミシヤエラドールが使うフリーズをよけよう！

ニセモノは倒しても復活する！

主人公キャラ別ワンポイント攻略法

→タメ攻撃なら単発でもダメージを与えられる。



アーチャー

→このように追い込んで攻撃を食らわそう！



戦士

カベを使って攻撃せよ！

ここではスピアが活躍。ポウだと分身にはばまれて本体を攻撃できない場合があるが、スピアは貫通してくれないときでもさまざまな方向に攻撃して、ダメージを与えておこう。

スピアの貫通で本体を狙え！

まず、氷のダメージを軽減できるアークセサリーや防具を装備しておきたい。スパークを使うミシャエラを発見したら、自分の体を使って端へ押し込み、逃げられないようにしてひたすら攻撃だ。

E1P4攻略

E1P4 / 異次元の森

→敵の魔法で移動力が落ちたらダメージ攻撃で逃げる。



ドラゴン戦士

→フリーズはよけられるがスパークは回避不可！



魔法使い

レジストで敵の魔法に対抗！

ミシャエラの本体だけを狙ってピンポイントで攻撃するのはむずかしい。アックスのタメ攻撃を繰り返して、分身の攻撃をさけつつ、すべてに攻撃だ。うまく本体の近くに寄ったら、攻撃して逃げよう。

タメ攻撃で逃げまわれ！

魔法使いの場合、どれが本体なのかをさがさなくても、範囲魔法インフェルノでまとめて攻撃すればよい。ただし、本体の使うスパークのダメージが大きいので、レジストでダメージを減らそう。

「マルチプレイ」でミシャエラを撃破しよう！

→RESが増える装備に、魔法使いのレジストを加えれば、ミシャエラの魔法攻撃はかなり弱められるぞ！



←プレイヤーが4人もいるので、自然と攻撃する回数も4倍に。まず、ミシャエラを攻撃しつつ、本体をさがそう。

魔法使いはサポートに徹しよう！
ミシャエラの攻撃は魔法のみなので、魔法使いのレジスト魔法が大活躍！魔法のダメージを軽減してくれるぞ。魔法使いはレジストの効果を維持しつつ、その合間に攻撃やHP回復をおこなおう。

宝箱の中身を大公開!!

「マルチブレイ」時の宝箱の中身も、開けたキャラクターのリストのなかから選ばれるぞ。

エリア攻略 エリア4 / 異次元の森

戦士

ゼルス

おかね (96G~192G)

薬草

ハーフヘルム

スケールヘルム

チェインフード

スケールアーマー

リングメイル

癒しの薬

バトルブレード

スチールソード

ブロードソード

スチールランス

パワースピア

ミドルアックス

バトルトマホーク

パワーアックス

天使の羽

鑑定の手帳

いやしの水

力のワイン

はやてのチキン

元気のパン



魔法使い

マヒ

おかね (96G~192G)

薬草

女神の涙

ウィザードハット

メイジフード

シルクローブ

メイジローブ

ブレイズの本

フリーズの本

スパークの本

ヘルブラストの本

インフェルノの本

ヒールの本

レジストの本

スロウの本

いやしの薬

天使の羽

鑑定の手帳

いやしの水

希望の光

力のワイン

はやてのチキン

元気のパン

さとのみつ



低い

レベル

高い

アーチャー

おかね (96G~192G)

薬草

ミドルボウ

ハンターズボウ

スチールランス

パワースピア

ハーフヘルム

スケールヘルム

レンジャーベスト

スケールアーマー

リングメイル

いやしの薬

天使の羽

鑑定の手帳

いやしの水

力のワイン

はやてのチキン

元気のパン



ドラゴン戦士

ダメージ

おかね (96G~192G)

薬草

ピアジ

パワーフレイル

ミドルアックス

バトルトマホーク

パワーアックス

ハーフヘルム

スケールヘルム

チェインフード

スケールアーマー

リングメイル

いやしの薬

天使の羽

鑑定の手帳

いやしの水

力のワイン

はやてのチキン

元気のパン



低い

レベル

高い

ミシヤエラ撃破後

ミシヤエラ撃破後

はみだし
情報

隠し宝箱はすべて回収してしまおう！

低い

レベル

高い

戦士

ゼウス

- ハーフヘルム
- スケールヘルム
- チェインフード
- スケールアーマー
- リングメイル
- パワースピア
- バトルブレード
- スチールソード
- ブロードソード
- スチールランス
- ミドルアックス
- バトルトマホーク
- パワーアックス
- マスターリング
- ダイヤモンドチャーム
- ミスリル
- ベンのソウル
- オリハルコン
- ダークマター



- メイジローブ
- ウィザードハット
- メイジフード
- シルクローブ
- ブレイズの本
- フリーズの本
- スパークの本
- ヘルブラストの本
- インフェルノの本
- ヒールの本
- レジストの本
- スロウの本
- マスターリング
- ダイヤモンドチャーム
- ミスリル
- ベンのソウル
- オリハルコン
- ダークマター

魔法使い

バネ



低い

レベル

高い

アーチャー

- ミドルボウ
- ハンターズボウ
- スチールランス
- パワースピア
- スケールヘルム
- ハーフヘルム
- スケールアーマー
- レンジャーベスト
- リングメイル
- マスターリング
- ダイヤモンドチャーム
- ミスリル
- ベンのソウル
- オリハルコン
- ダークマター



- スケールヘルム
- ピアジ
- パワーフレイル
- ミドルアックス
- バトルトマホーク
- パワーアックス
- ハーフヘルム
- チェインフード
- スケールアーマー
- リングメイル
- マスターリング
- ダイヤモンドチャーム
- ミスリル
- ベンのソウル
- オリハルコン
- ダークマター

ドラゴン戦士

ドラゴン



くわしくは
P065!

ちよつと一息①

鍛冶屋で合成しよう！

ワシにかかれば、どんな
鉱石もアイテムになるぞ

鉱石を集めよう！

エリア4をクリアしたところなら、そろそろおなじ鉱石が3つ集まっているかも。もし集まっていたなら、街にいる鍛冶屋のところへ持っていくこう。強力なアイテムを作ってくれるのだ。



鉱石のしゅまい

新武器があるからといって、勝てると思っな



ミスリルを発見！



↑ミスリルはモンスターや宝箱、石碑からも入手可能。

3つそろったぞ！



↑3つそろったぞ！これで合成ができるのだ。街へもどろ。

鍛冶屋へ行こう！



ミスリルを3つ持っているな！

↑鍛冶屋はフロンティスの右がわのほうに陣どっているぞ。

完成！



↑完成品は、自分のキャラで装備できない可能性も。

さらなる冒険へ！



↑新しく入手した武器や防具をたすさえ、次のエリアへ！



お楽しみ!

ミスリルで作れるアイテムを大紹介!

以下のものを作るけれど、これらよりもレア度 なにが 作れるかは高い武器や防具ができることもあるかも!?

| しゅるい | 名前 |
|------|----------|
| ソード | エレメントソード |
| | ソードオブシヴァ |
| | ????? |
| スピア | ゲイルランス |
| | ホーリーランス |
| | ????? |
| アックス | ヒートアックス |
| | ギガントアックス |
| | ????? |
| ボウ | ミスリルボウ |
| | ソニックボウ |
| | ????? |
| フレイル | ホーリーフレイル |
| | カオスフレイル |
| | ????? |
| よろい | ミスリルローブ |
| | ????? |

| しゅるい | 名前 |
|---------|-----------|
| かぶと | ミスリルフード |
| | ????? |
| アクセサリ | アタックリング |
| | ライフリング |
| | ウィズダムリング |
| | クイックリング |
| 本 | プロテクトリング |
| | ブレイズの秘本 |
| | フリーズの秘本 |
| | スパークの秘本 |
| | ヘルブラストの秘本 |
| | インフェルノの秘本 |
| | ヒールの秘本 |
| レジストの秘本 | |
| スロウの秘本 | |

オリハルコン、ダークマター では さらなる強いアイテムが登場するぞ!

おかね?

おかねは1G単位から細かくわけられるから便利だぞ。

武器? 防具?

交換するものを選ぼう!

ミスリル

ミスリルが

ふたつそろったぞ!

あとひとつ? **自分**

あーっ! **友だち**

友だちが持っている!!

その4 **鉱石は取り引きに重宝**の書

マル手アレイの真髓を伝授!

プロサプレイタの密

←あとひとつミスリルがほしいところだ。

←友だちがミスリルよりほしいものをわたそう。

あとひとつ鉱石がほしいときに友だちが持っている? 知ったら? もちろん交換してもらえ。条件は友だちが納得するもの。なにを出す?



鑑定屋で鑑定だつ!



わたしが鑑定してあげる
さあ、持ってきていしょ!



？ブロンズヘルム

↑装備できないものでも、交換用に入手!

「？」を鑑定!
各エリアで入手する武器・防具・本は、25%の確率で「？」がついている。これはさまざま効果がついた魔法のアイテムだ。どんな効果なのかは鑑定してもらおうとわかるぞ。

さまざま効果がついた



心のブロンズヘルム+1

↑武器本来の力に追加効果がつき、より強力に。



↑街の鉴定屋。鑑定するものを選ぶと値段が表示される。おかねがたりないと文字が赤くなる。

魔法の効果は3パターン!

それではその効果にはどんなものがあるのか、ここで紹介するぞ。パターンは3つ。もちろん、すべての効果がつくこともある。

属性

武器や防具の名前の前に、下の表の最初に入っているマークがついている場合は、その属性がついている意味。内容は表を見よう。

| | | |
|--|---|----------------------------|
| | 炎 | 攻撃が炎属性になる。 |
| | 氷 | 攻撃が氷属性になり、敵が一定時間かたまることがある。 |
| | 雷 | 攻撃が雷属性になる。 |

武器や防具の名前

武器や防具の名前の前にいるいる言葉がついた場合、追加効果が得られるのだ。

くわしくは次のページで紹介!

+数値

武器と防具名のうしろに+○(○内は数字)とついていると、その数だけ能力が上がるのだ。下の例を参照しよう。もし防具ならDEFが上がることになるぞ。また、数値は最高+9だ。

たとえば...

ショートソードに
(ATK+7)

+3
(ATK+3)

が →

ATK10の
ショートソード
ということになる!

ぶ き ほう く な ま え つ い か こう か い ち ら ん
武器や防具の名前による追加効果一覧

武器や防具、本には以下の言葉がつくことがある。ただし、表に×がついた言葉はつくことはないのだ。



| 言葉 | 追加効果 | 武器 | 本 | 防具 |
|-----|---|----|---|----|
| 力の | STRが+2される。 | ○ | ○ | ○ |
| 剛力の | STRが+4される。 | ○ | ○ | ○ |
| 技の | DEXが+5される。 | ○ | ○ | ○ |
| 神技の | DEXが+10される。 | ○ | ○ | ○ |
| 知恵の | INTが+5される。 | × | ○ | × |
| 叡智の | INTが+10される。 | × | ○ | × |
| 命の | VITが+5される。 | ○ | ○ | ○ |
| 生命の | VITが+10される。 | ○ | ○ | ○ |
| 聖なる | アンデッドタイプの敵に与えるダメージが50%ふえる。 | ○ | × | × |
| 風の | 飛行タイプの敵に与えるダメージが50%ふえる。 | ○ | × | × |
| 吸血の | モンスターに与えたダメージの5%自分のHPを回復する。 | ○ | × | × |
| 必殺の | クリティカルが出る確率が上がる。 | ○ | × | × |
| 疾風の | 武器を振るスピードが上がる。 | ○ | × | × |
| 光の | ATK、DEF、DEXがそれぞれ+5される。 | ○ | × | ○ |
| 闇の | ATK、DEFが+8され、DEXが-10される。 | ○ | × | ○ |
| 月の | 炎、氷、雷のRESがそれぞれ+5される。 | ○ | ○ | ○ |
| 星の | 炎、氷、雷のRESがそれぞれ+10される。 | ○ | ○ | ○ |
| 諸刃の | ATKが+10されるが、武器を振るたびに最大HPの5%のダメージを受ける。 | ○ | × | × |
| 呪いの | 武器を振るたびに最大HPの5%のダメージを受ける。 | ○ | × | × |
| 耐火の | 炎のRESが+10される。 | ○ | ○ | ○ |
| 耐冷の | 氷のRESが+10される。 | ○ | ○ | ○ |
| 耐雷の | 雷のRESが+10される。 | ○ | ○ | ○ |
| 古びた | 魔法の使用SPが-1される。 | × | ○ | × |
| 太古の | 魔法の使用SPが-2される。 | × | ○ | × |
| 守りの | DEFが+3される。 | ○ | ○ | ○ |
| 堅固な | DEFが+6される。 | ○ | ○ | ○ |
| 鉄壁の | DEFが+9される。 | ○ | ○ | ○ |
| 心の | ダメージを受けたときにタメ攻撃のゲージがキャンセルされない確率が10%上がる。 | ○ | ○ | ○ |
| 精神の | ダメージを受けたときにタメ攻撃のゲージがキャンセルされない確率が20%上がる。 | ○ | ○ | ○ |

グレイブル神殿

邪心象が立ちならぶ
グレイブル神殿。こ
れまでにない複雑な
フロア構成だぞ！

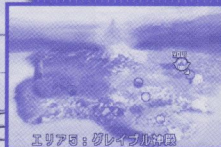

エリア5：グレイブル神殿

登場モンスターが落とす！

アイテムリスト!!

武器や防具についた特殊効果の
貴重さは、お店の売値で大体の
判別が可能。目安にしよう。

低い

| | |
|------------------|-----------------|
| おかね(122G~244G) | |
| アイテム(12種) P118へ! | |
| バトルブレード | スチールランス |
| ミドルアックス | ミドルボウ |
| ピアジ | スチールソード |
| パワースピア | ハンターズボウ |
| パワーフレイル | 魔法の本(8種) P118へ! |
| ブロードソード | パワーアックス |
| コンボジットボウ | ヘビーフレイル |
| バトルアックス | |
| メイジフード | レンジャーベスト |
| スケールヘルム | メイジローブ |
| チェインフード | リングメイル |
| グリーンベレー | チャイナドレス |
| シルクハット | マタギの服 |
| ブロンズアーマー | |
| シルバーリング | バトルブレイス |
| プロテクトブレイス | ゲイルリング |
| パワーリング | マスターリング |
| クリスタルチャーム | ルビーチャーム |
| アメジストチャーム | エメラルドチャーム |
| サファイアチャーム | トパーズチャーム |
| アンバーチャーム | ダイヤモンドチャーム |
| 鉱石(3種) P118へ! | |
| ペンのソウル | フェニックスのソウル |
| ゼビュロスのソウル | |
| 超レアアイテム! P129へ! | |

しり度

高い

ほかにも強力な
アイテムが豊富

エリア 5

重要ポイント ピックアップ!!

異形の者がつどう神殿

イ・オムが人間に自分をあがめさせるために建てたこの神殿は、同じフロア内に別の区画へと移動するワープポイントが点在。おかげで自分の現在地がつかみにくい場所もあり、注意していないと同じところをグルグルまわってしまうことも…。



←入りこんだ通路が多い。せいまい場所での戦闘が中心だ。

ポイント① フロア1階

ワープポイントを使ってフロア内を移動しよう!

ふつうに歩いて行けない場所はワープポイントを使って行くことができる。敵にかこまれピンチなときは、これを使って避難もできるぞ。

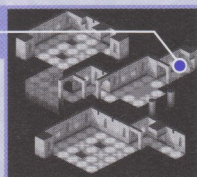

←入った場所と出現した場所はしっかりおぼえておこう。

ポイント② フロア2階

遠距離攻撃キャラ超有利! 壁ごしに敵を撃て!!

このエリアによくある、崖でへだたれた場所。遠距離攻撃ならば向こうのモンスターに攻撃可能だぞ。



←こんな場所にモンスターがいたら、遠距離攻撃で一方向的に攻撃してやろう。まさに「飛んで火にいる夏の虫」だ!

ポイント③ フロア4階

スパークの魔法を使う強敵に注意すること!

スパークは効果の範囲内にとよけることができない強力な魔法攻撃だ。これを使うスケルトンメイジは最優先で倒すべき敵だぞ!

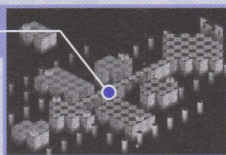
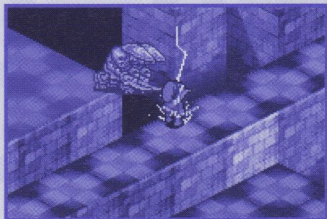

←プレイヤーの頭上に雷が落ちる/ダメージを受けてしまうとタメていたゲージもキャンセルされてしまい、ほかの敵とも戦いにくい!

グレイブル神殿 マップ紹介!

キャラクター
比率チェック

フロア全体の広さのわりに、細い通路で構成されている場合が多い。曲がりかど以外は、逃げ場のない戦いが続く。



2個



1階

最初の部屋から多くの敵が出現! 大広間の中央にあるふたつの障害物を利用して、間合いをはかりながら戦うのだから、ワーブゾーンも効果的に使おう。

● エリア攻略

エリア5 / グレイブル神殿

2階 / 登場モンスター

マスターメイジ

×4

攻略はP040!

シルバーナイト×11
スケルトン×14

1階 / 登場モンスター



シルバーナイト ×7

攻略は
P052!



スケルトン ×11

攻略は
P051!



ミイラ ×14

攻略は
P041!

次のフロアへの入り口は中央のワーブポイントの奥にできる。先に右はしのワーブポイントに行き、宝箱を回収だ。

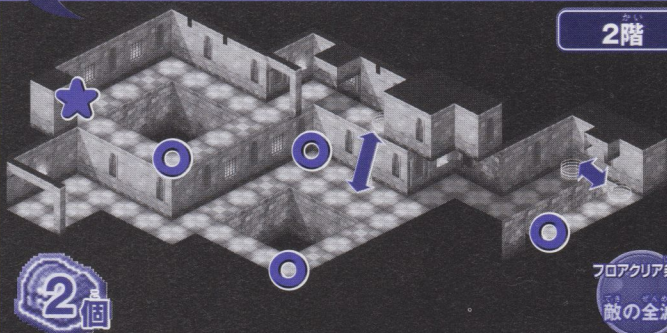

2階

2個

フロアクリア条件
敵の全滅

段差のある場所が連続するフロア。できるだけ遠距離攻撃で上の敵をやっつけておけば、安全に先に進めるぞ!

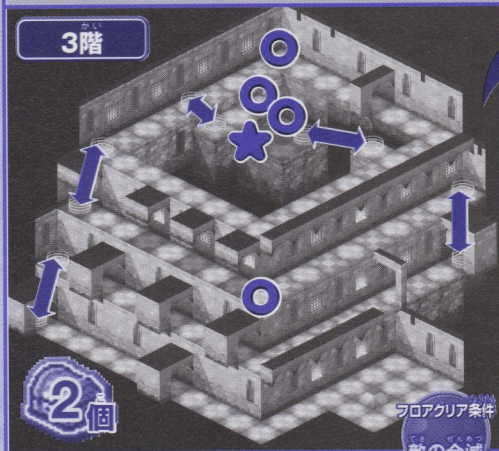

3階

フロアクリア条件
敵の全滅

3階 登場モンスター



ドール

×5

1人

4人

HP 110 275

ATK 40 52

DEF 30 30

EXP 19 19

移動スピード

普通

動きがすばやいので間合いをはかるのがむずかしい。ただし、炎属性の攻撃は効果的にダメージを与えられるぞ。

シルバーナイト×11
ミイラ×14

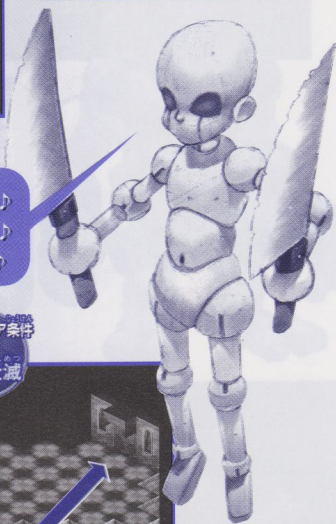

4階 登場モンスター



スケルトンメイジ

×7

攻略はP060!

スケルトン×19

ミイラ×8

ボクの自慢の刃物〜♪
スパスパッとね〜♪
獲物を切り刻む〜♪



フロアクリア条件
敵の全滅

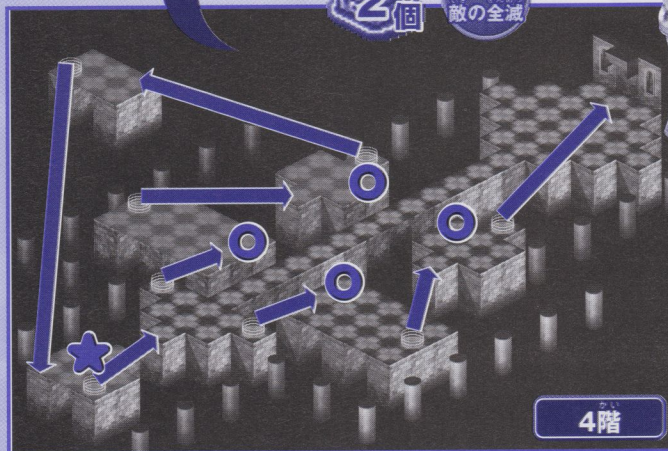

4階

遠距離攻撃が大活躍。左右の離れた場所にいる敵を狙い撃つ。反時計まわりでまわる。宝箱入手の効率が良い。

2個



5階

スケルトンの大群にまぎれてスケルトンメイジが各所で出現。スケルトンメイジはスパークを使うので、色ちがいを見つけたら優先的に倒していこう。

5階 / 登場モンスター

ドール
×8 攻略はP077!

スケルトン
×18 攻略はP051!

スケルトンメイジ
×4 攻略はP060!

フロアクリア条件
敵の全滅



私は神殿の守護者
イ・オム様の聖地を
汚す者はすべて排除する

6階 / 登場モンスター

ストーンゴブリン ×11
移動スピードは遅いけれど、HPが高い。各RESも高いので属性攻撃はひかえよう。

| | 1人 | 4人 |
|-----|-----|-----|
| HP | 200 | 500 |
| ATK | 42 | 55 |
| DEF | 116 | 116 |
| EXP | 19 | 19 |

0個

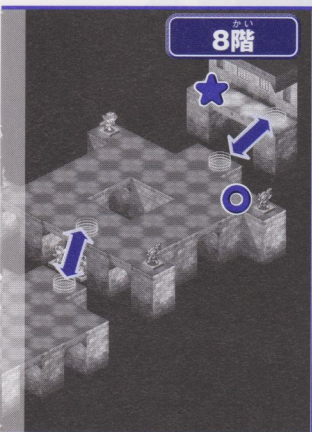

8階

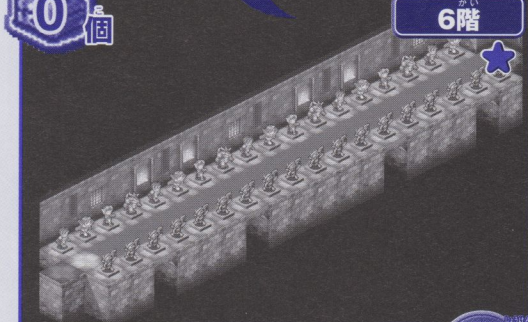

6階

長い回廊に光と闇の軍勢の石像がずらりとならんでいる。石像の中からストーンゴブリンが襲ってくるぞ。高いDEFに手こずる!

フロアクリア条件
敵の全滅

7階

大きな穴があいている通路は遠距離攻撃で、向かいがわにいる敵に攻撃できる。曲がり角を利用して敵を足止めしてから攻撃しよう。

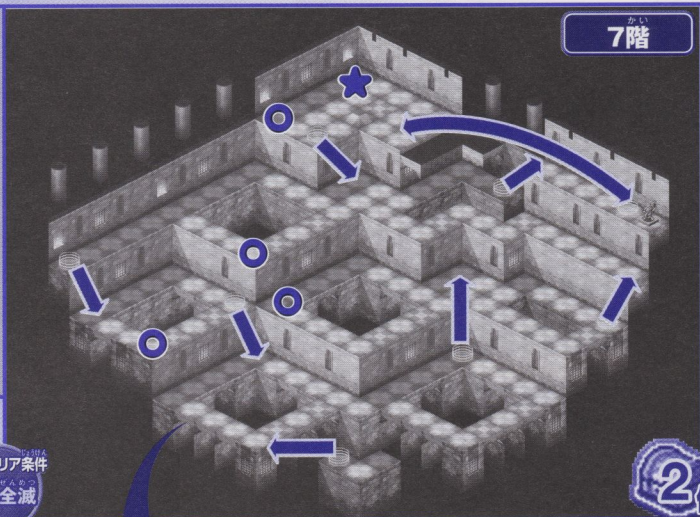

フロアクリア条件
敵の全滅

2個

7階 / 登場モンスター



リビングデッド ×17

| | 1人 | 4人 | マミー系最強モン スター。動きが遅いのでそれほど かし相手じゃない。 炎系攻撃が有効だ。 |
|-----|-----|-----|---|
| HP | 240 | 600 | |
| ATK | 45 | 59 | |
| DEF | 60 | 60 | |
| EXP | 20 | 20 | |

移動スピード
すごく遅い



マッドマン ×15

| | 1人 | 4人 | 動きが遅いが、ステータスはエリア1, 2を争う。DEFの低いキャラは接近戦をさげよう。 |
|-----|-----|-----|---|
| HP | 250 | 625 | |
| ATK | 50 | 65 | |
| DEF | 120 | 120 | |
| EXP | 35 | 35 | |

移動スピード
すごく遅い



レッサーデーモン ×8

| | 1人 | 4人 | 通常攻撃も魔法攻撃も使いこなすのが能モンスター。コイツが複数現れると苦戦は必至だ! |
|-----|-----|-----|---|
| HP | 260 | 650 | |
| ATK | 42 | 55 | |
| DEF | 70 | 70 | |
| EXP | 20 | 20 | |

移動スピード
遅い

フロアクリア条件
敵の全滅



8階 / 登場モンスター

ドール×20 マッドマン×18
レッサーデーモン×6

大部屋ではマッドマンにはばまれ、レッサーデーモンなどのやっかいな敵を攻撃しづらい。広範囲に有効な攻撃を使おう。

2個

0個

9階

ブレイズ攻撃をしてくるマスターメイジが中央のフロアに出現。ここは碁盤の目のように穴があいていて、マスターメイジを追いかけまわすのに一苦労。召喚魔法が使えればラクだ。

9階 / 登場モンスター



マスターメイジ

×10

攻略はP040!

フロアクリア条件
敵の全滅

10階 / 登場モンスター



ストーンゴブリン ×8

攻略は

P078!



スケルトン ×6

攻略は

P051!



スケルトンメイジ ×3

攻略は

P060!



ミイラ ×11

攻略は

P041!



リビングデッド ×9

攻略は

P079!



レッサーデーモン ×6

攻略は

P079!

ゴブリン以外は炎属性の攻撃に弱い敵が多い。出てくるモンスターをすべて倒しつつ、ボスに続く回廊を一気に駆け上られ!

ボス戦へ!

10階

2個

フロアクリア条件
敵の全滅

○=宝箱の可能性アリ / ★=次のフロアへの入り口 / ⇄=ワープ / ●=BOSSフロアへの入り口

マルチプレイ
の
真髄を伝授!

マルチプレイを楽しむ!

その5 無償の愛が、ヒーローへの第一歩! の巻

友だちとアイテムを交換するのもいいけれど、役立つ武器や、ときにはレアアイテムまでもタダであげるっていう太っ腹なところも見せなきゃね。もちろん、そのときは爽やかに! 見返りが欲しいそぶりなんてみじんも見せちゃダメだぞ。そうすれば、友だちや兄弟、はたまた気になるアノ娘のキミへの株が大きく急上昇!

おおっ! それこそ我が「光の船団」の勇者じゃっ!!



CASE 1

愛の ヒール作戦

好きな子といっしょのプレイでは、その子に何度もヒールをかけてあげよう。そうすれば、その子はHPを気にせずに安心して戦えるからね。

女の子 → 好きな男の子へ

あ、ありがとう…

さあ、わたしのヒール(愛)を愛けてっえ!

←キミの無償のサポートで、好きな子は戦いぬけるんだ。好

CASE 2

愛の 貢ぎ作戦

お兄ちゃんとのプレイでは、お兄ちゃんが欲しがっているアイテムをタダであげちゃおう。そうすれば、キミをいじめなくなるかもね。

弟 → 兄へ

やったせ! ミスリルがこれだっつうたぞ!

はい、あげるよ…

←満面の笑みのお兄ちゃん顔が浮かんでさぞうたね。

CASE 3

愛の プレゼント作戦

一番仲がいい親友には、アイテムをタダであげてみてもぜんぜんおしくない気がするからフシギ。さらに友情が深まるように、いろいろあげよう。

キミ → 親友へ

うん!!

ありがとう! 今度いいもの見つけたらあげるね!!

←キミと親友のアイテムはぶたりのものっていう精神で!

エリア **5** VS **イ・オム**1人 ひとり

| | | | |
|-----|------|-----|-----|
| HP | 1500 | DEF | 80 |
| ATK | 43 | EXP | 600 |

4人 よにん

| | | | |
|-----|------|-----|-----|
| HP | 3750 | DEF | 80 |
| ATK | 56 | EXP | 600 |



ダークドラゴンにつかえる五將軍の1人。下半身は触手になっていて部屋中を動きまわっている。人間の血を好み、触手で人の生き血を吸うぞ!



触手と本体の連携攻撃に注意!

2本の触手がブレイヤーをどこまでも追いまわし、本体は3方向に強力な攻撃を放つ。氷状態にされてしまうと、本体への攻撃はむずかしいぞ。触手を1度撃破すると、復活するまでに少しの間があるので、この間に本体を攻撃しよう。

触手×2はキャラに向かって移動!

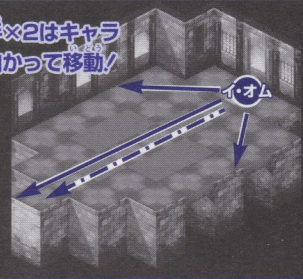

イ・オムの動きを徹底紹介!

触手がブレイヤーに向かって動いてくるが、イ・オム自体は動くことはない。その代わり、3つの異なった攻撃をしかけてくるぞ。

←この場所からは動かさずに、腕で闘気を起し攻撃する。方向に発射する。



←触手は氷属性がついた攻撃をしてくるのだ。



→まわい輪になったヒーム砲をおなから直線に発射!



主人公キャラ別ワンポイント攻略法

→この位置でも本体の攻撃は当たらない！



アーチャー

→ここは安全地帯。イ・オムの攻撃は受けないぞ。



戦士

安全地帯で戦おう！

このマップにはイ・オムから攻撃を受けない安全地帯が存在する。そこから動かないで触手を倒そう。倒したあとは、イ・オムがうでを組んでいる状態をみはからって攻撃をしかけていこう。

安全第一に本体を攻撃！

「ビキヨリ」のスキルを順調に上げていけば、イ・オムの間気攻撃の外から攻撃が可能。触手がいない間は、休みなして本体にダメージを与えることができるぞ！ボウのタメ攻撃を連続発射しよう。

エリア攻略

エリア5/グレイブル神殿

→逃げていてもすぐに追いつかれてしまいます。



ドラゴン戦士

→ここでもインフェルノが有効な魔法になる。



魔法使い

範囲魔法で効率よくダメージ

DEFが低い魔法使いは敵の攻撃に当たるわけにはいかない。本体の攻撃に注意しつつ、触手を確実に倒すこと。インフェルノを使用なら触手と同時に本体にもダメージを与えられるのでオススメ。

触手が消えたスキを狙え！

ほかのキャラ同様、触手の攻撃をよけてばかりいてもラチがあかない。まず触手を倒し、再生してくるつかの間本体を攻撃たこれが繰り返すのが基本。ATKが高いぶん、時間はかからないはず。

「マルチプレイ」でイ・オムを撃破しよう！

→触手攻撃組は本体攻撃組に触手が行かないように、誘導しよう。安全地帯はシングルプレイ時と同じだ。



←触手がいない間は、触手担当は本体担当キャラのまわりを守るように陣形を組もう。余裕があれば本体攻撃に参加だ！

役割分担を決めよう！
触手と本体、攻撃の役割分担を決めよう！触手の引きつけ役がいれば、ほかのキャラはつねに本体へ攻撃できるぞ。本体への攻撃は遠距離攻撃。キャラが、触手担当は近距離攻撃。キャラがおこなうといい。これぞまさにコンビネーションプレイ！

宝箱の中身を大公開!!

属性以外にも、追加効果によって特定のモンスターにダメージを与えることもあるぞ。

低い

難度

高い

難度

高い

戦士

せんし

- おかね (122G~244G)
薬草
スケールヘルム
チェーンフード
ブロンズヘルム
リングメイル
ブロンズアーマー
いやしの雫
パワースピア
ヘビーランス
スチールソード
ブロードソード
クロムブレード
バトルトマホーク
パワーアックス
バトルアックス
天使の羽
鑑定の手帳
いやしの水
力のワイン
はやてのチキン
元気のパン

魔法使い

まほうつかい

- おかね (122G~244G)
薬草
女神の涙
メイジフード
シルクハット
メイジローブ
チャイナドレス
プレイズの本
フリーズの本
スパークの本
ヘルブラストの本
インフェルノの本
ヒールの本
レジストの本
スロウの本
いやしの雫
天使の羽
鑑定の手帳
いやしの水
希望の光
力のワイン
はやてのチキン
元気のパン
さとのみつ

アーチャー

あーちやー

- おかね (122G~244G)
薬草
パワースピア
ヘビーランス
ハンターズボウ
コンボジットボウ
スケールヘルム
グリーンベレー
リングメイル
レンジャーベスト
マタギの服
いやしの雫
天使の羽
鑑定の手帳
いやしの水
力のワイン
はやてのチキン
元気のパン

ドラゴン戦士

どらごんせんし

- おかね (122G~244G)
薬草
パワーフレイル
ヘビーフレイル
バトルトマホーク
パワーアックス
バトルアックス
スケールヘルム
チェーンフード
ブロンズヘルム
リングメイル
ブロンズアーマー
いやしの雫
天使の羽
鑑定の手帳
いやしの水
力のワイン
はやてのチキン
元気のパン

イ・オム撃破後

はみだし
じょうほう
情報

「マルチプレイ」時にしが出ない超レアアイテムとは?

くわしくは
P 129!

エリプ攻略

エリプス / グレイブル神殿

| 低い | 戦士 | 魔法使い |
|----|------------|------------|
| | ブロンズアーマー | メイジフード |
| | スケールヘルム | シルクハット |
| | チェインフード | メイジローブ |
| | ブロンズヘルム | チャイナドレス |
| | リングメイル | フリーズの本 |
| | ブロンズメダル | スパークの本 |
| | ムーンペンダント | ヘルブラストの本 |
| | スチールソード | インフェルノの本 |
| | ブロードソード | ヒールの本 |
| | クロムブレード | レジストの本 |
| | パワースピア | スロウの本 |
| | ヘビーランス | ブロンズメダル |
| | バトルトマホーク | ムーンペンダント |
| | パワーアックス | ブレイズの本 |
| | バトルアックス | ミスリル |
| | ミスリル | プロセルピナのソウル |
| | プロセルピナのソウル | オリハルコン |
| | オリハルコン | ダークマター |
| | ダークマター | |

| 低い | アーチャー | ドラゴン戦士 |
|----|------------|------------|
| | ヘビーランス | パワーフレイル |
| | ハンターズボウ | ヘビーフレイル |
| | コンボジットボウ | バトルトマホーク |
| | パワースピア | パワーアックス |
| | スケールヘルム | バトルアックス |
| | グリーンベレー | チェインフード |
| | レンジャーベスト | ブロンズヘルム |
| | リングメイル | リングメイル |
| | マタギの服 | ブロンズアーマー |
| | ブロンズメダル | スケールヘルム |
| | ムーンペンダント | ブロンズメダル |
| | ミスリル | ムーンペンダント |
| | プロセルピナのソウル | ミスリル |
| | オリハルコン | プロセルピナのソウル |
| | ダークマター | オリハルコン |
| | | ダークマター |

登場モンスターが落とす!

アイテムリスト!!

バスターソードやバトルスピア、ティアラといった強力な武器や防具が出現し始めるぞ。

デオル水路

低い

| | |
|-------------------|------------------|
| おかね (148G~296G) | |
| アイテム (12種) P118へ! | |
| ↓ スチールソード | ↓ パワースピア |
| ハンターズボウ | ハンターズボウ |
| ↓ ブロードソード | ↓ パワーアックス |
| コンボジットボウ | コンボジットボウ |
| 魔法の本 (8種) P118へ! | 魔法の本 (8種) P118へ! |
| バトルアックス | バトルアックス |
| バスターソード | バスターソード |
| チェインフード | チェインフード |
| グリーンベレー | グリーンベレー |
| シルクハット | シルクハット |
| エルフの帽子 | エルフの帽子 |
| ティアラ | ティアラ |
| エルフのチョッキ | エルフのチョッキ |
| シルバーリング | バトルブレイス |
| プロテクトブレイス | ゲイルリング |
| パワーリング | マスターリング |
| クリスタルチャーム | ルビーチャーム |
| アメジストチャーム | エメラルドチャーム |
| サファイアチャーム | トパーズチャーム |
| アンバーチャーム | ダイヤモンドチャーム |
| 鉱石 (3種) P118へ! | |
| ベンのソウル | フェニックスのソウル |
| ゼビュロスのソウル | |
| 超レアアイテム! P129へ! | |

レア度

高い

ルーンファウストの地下をめぐる迷路状の水路。五將軍・ゼオンが最終戦争に向け、ここを拠点に軍備拡大を進めていた。



エリア6：デオル水路

ほかにも強力なアイテムが登場

エリア 6

重要ポイント ——ピックアップ!!

迷路状の通路が戦いの舞台!

網の目のようにのびた通路を進むことになる。通路がせまいため、大群にふさがれると、逃げ場がなくなるぞ。タメ攻撃を中心に、ヒットアンドアウェイを繰り返そう。飛行タイプのモンスターが多いため、風の効果がついた武器を装備したい。



◀柱の陰を通過するときは、モンスターに気をつけよう。

ポイント① フロア8階

すばやい動きのパペットに
まどわされるな!

移動スピードが速いパペット。油断を
すると、うしろから追いかけて斬
られることに。アーチャーや魔法使い
はなるべく遠距離から始末するように。

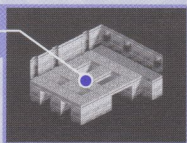

◀戦士はソード、ドラゴン戦士はアックスの、移動できるタメ攻撃で倒していこう。

ポイント② フロア9階

せまい足場で強敵
ドラゴンと戦う!

HPが1000もあるドラゴン。レベル3のブレイズも使う強敵だ。なるべく、まわりのモンスターを一掃してから戦いを挑むようにしましょう。

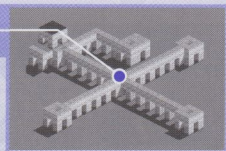

◀飛行タイプのモンスターなので、風の効果がついた武器が有効だ。ブレイズをよけつつ攻撃しよう。

特定のモンスターのほか落とすアイテム



ゴーレムのソウル

私のようなアイテムは、まだまだあるらしい

◀ゴーレムのソウルは、ゴーレム系を倒したときのみ出現の可能性がある。

ゴーレムのソウル

2個



1階

フロアクリア条件
ハービクイーン
の撃破

頭の白いハービクイーンがフロアクリア条件。バブルペースト以外は飛行タイプなので、風の効果がついた武器ならラクに戦えるぞ。ハービクイーンを倒したら、さっさと先へ進もう。

| 1階 / 登場モンスター | |
|--|--------------|
|  バンパイアバット | ×17 攻略はP062! |
|  バブルペースト | ×16 攻略はP039! |
|  ハーピィ | ×18 攻略はP060! |
|  ハービクイーン | ×1 攻略はP064! |

キザカクター
比率手ツェツカ

通路の細いところでは戦わず、なるべく敵を広いところへ誘導して戦闘しよう。



2階 / 登場モンスター

| | | | |
|--|-------------|--|-------------|
|  イビルクラウド | ×7 攻略はP048! |  ソウルナイト | ×1 攻略はP063! |
|--|-------------|--|-------------|

バンパイアバット×17 ハーピィ×34

2個

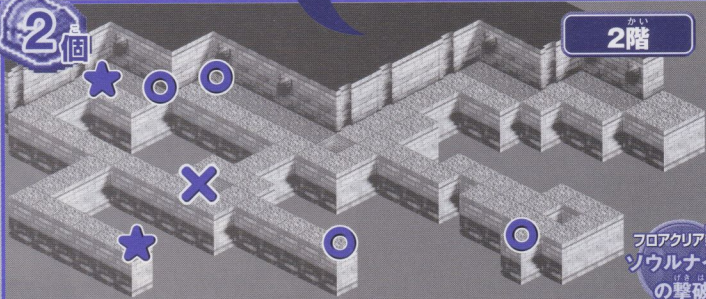

2階

フロアクリア条件
ソウルナイト
の撃破

ナイト系最上級モンスターが登場。DEFもHPもゴレムなみに高いため、心してかかろう。



3階

2個

フロアクリア条件
ケルベロスの
撃破

スケルトン系最強モンスターが大量発生。「聖なる」がついた武器など、アンデッドに強い武器を装備して、ケルベロスが現れるまでしのげ。

3階 / 登場モンスター



ダークスケルトン

| | | | |
|--------|-----|-----|-----|
| ×41 | 1人 | 4人 | |
| HP | 250 | 625 | |
| 移動スピード | ATK | 48 | 62 |
| ふつう | DEF | 120 | 120 |
| | EXP | 21 | 21 |

DEF・HPが高く、なかなか苦戦させられる。炎属性の攻撃に対するRESがやや低い、という弱点を持つぞ。



ケルベロス

| | | | |
|--------|-----|-----|----|
| ×1 | 1人 | 4人 | |
| HP | 300 | 750 | |
| 移動スピード | ATK | 52 | 68 |
| ふつう | DEF | 80 | 80 |
| | EXP | 22 | 22 |

ちょこまかと動きながら、ブレイズを撃ってくるぞ。能力的にははいたって平均的な強さのモンスターだ。

バンバイアバット×29
イビルクラウド×7

ATKの高い4種類のモンスターがゾロゾロと現れるぞ。残りのHPやSPに注意をはらいながら戦っていくのが勝利のカギだ。

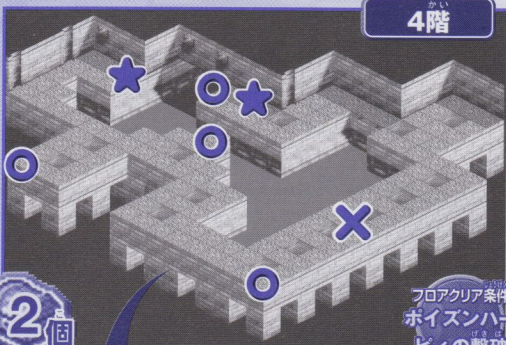

4階

2個

フロアクリア条件
ポイズンハー
ビーの撃破

4階 / 登場モンスター



パペット

| | | | |
|--------|-----|-----|----|
| ×9 | 1人 | 4人 | |
| HP | 160 | 400 | |
| 移動スピード | ATK | 51 | 66 |
| ふつう | DEF | 50 | 50 |
| | EXP | 22 | 22 |

ATKが高く、移動スピードも速いのでかこまると面倒。ただDEFが低いので、近寄らなければ恐くはない。

イビルクラウド×10



ポイズンハービー

| | | | |
|--------|-----|-----|-----|
| ×1 | 1人 | 4人 | |
| HP | 300 | 750 | |
| 移動スピード | ATK | 53 | 69 |
| やや遅い | DEF | 120 | 120 |
| | EXP | 24 | 24 |

ハービーのなかでは最上級モンスター。高いDEFに加え、強力な毒も持っているぞ。スピードが遅いのが救いだ。

ダークスケルトン×38



遠クノ間合イカラ燃ヤシテ
ヤルゾ...

2個

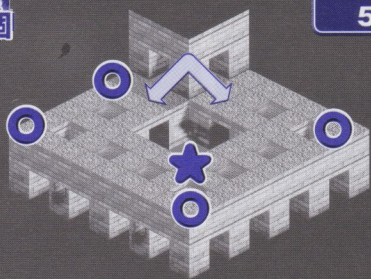

5階

ひさしぶりの全滅戦。Monsterによって武器を持ちかえて戦えば、むずかしくはない。

フロアクリア条件
敵の全滅

5階 / 登場Monster



アイスゴーレム

×14 1人 4人

HP 300 750

移動スピード ATK 55 72

DEF 162 162

EXP 40 40

全Monsterの中でも屈指のDEFをほこる。しかし、アイスというだけあり、炎属性の攻撃には弱いぞ。



バンパイアバット

×13 攻略はP062!

6階 / 登場Monster



デモンマスター ×9

1人 4人

HP 100 250

移動スピード ATK 0 0

DEF 40 40

EXP 22 22

やや遅い

各属性のRESは高いが、DEFとHPは低い。レベル2のスパークを使うので早めに倒せ。



デーモン ×1

1人 4人

HP 500 1250

移動スピード ATK 75 98

DEF 150 150

EXP 26 26

遅い

アタックが高く、炎を遠くまで投げつけてくる。飛行タイプという弱点をつきたいところだ。

アイスゴーレム ×14



ダークスケルトン ×29

攻略はP089!

フロアクリア条件
デーモンの撃破

ダークスケルトンばかりと戦っていると、画面のすみから魔法を食らうぞ。魔法を使うMonsterから片づけていこう。

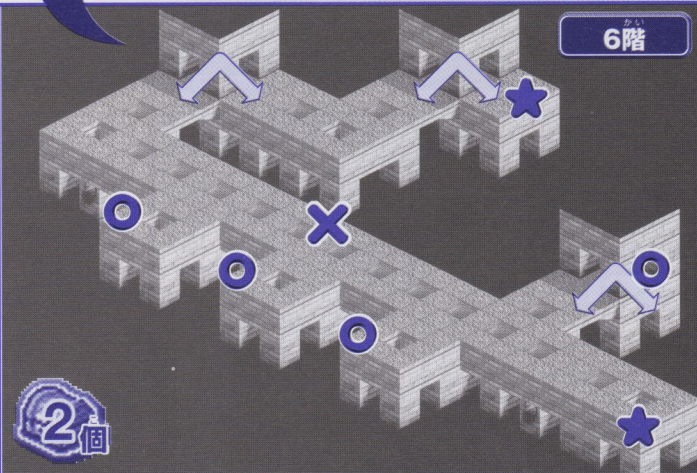

6階

2個

★=次のフロアへの入り口 (★が複数ある場合、どちらかに登場) / △=移動可能

エリア攻略 エリア6 / テオル水路

7階 / 登場モンスター

ハーピー ×52 攻略は P060!

ケルベロス ×6 攻略は P089!

ハーピクイーン ×1 攻略は P064!

アイスゴーレム ×13

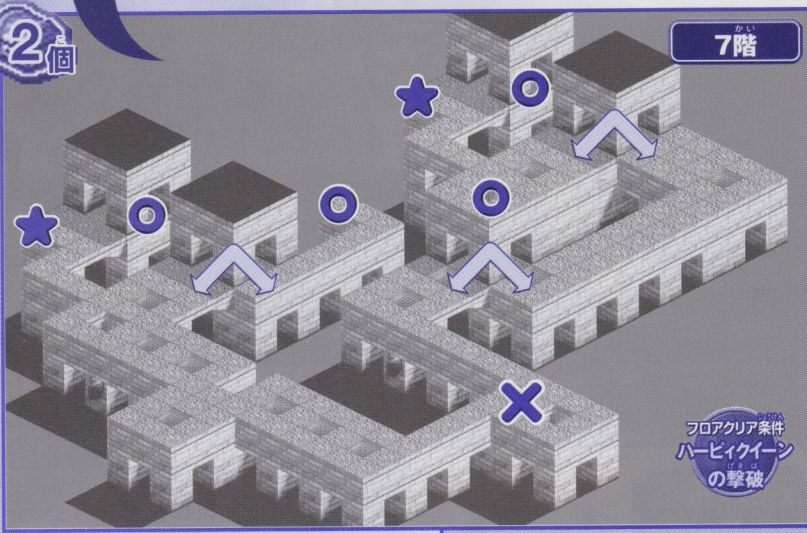

エリア攻略 エリア6 / テカール水路

8階 / 登場モンスター



ダークロイド ×1

| | | | |
|--------|--------|-----|----------|
| | 1人 | 4人 | すばやい動きで追 |
| HP | 210 | 525 | る。HPが低いの |
| 移動スピード | ATK 65 | 85 | で、1体だけなら |
| ふつう | DEF 80 | 80 | タメ攻撃より連打 |
| | EXP 25 | 25 | のほう早いぞ。 |



パペット ×14 攻略は P089!



飛行タイプに有利な風の効果を持つ武器を装備しておけば、苦勞はしないぞ。

主人の命により、我が超絶魔法で貴様の命を頂戴する



フロアクリア条件
ダークロイドの
撃破

フロア中に現れるドール系を倒せ。タメ攻撃で近寄らせるな!

2個

9階

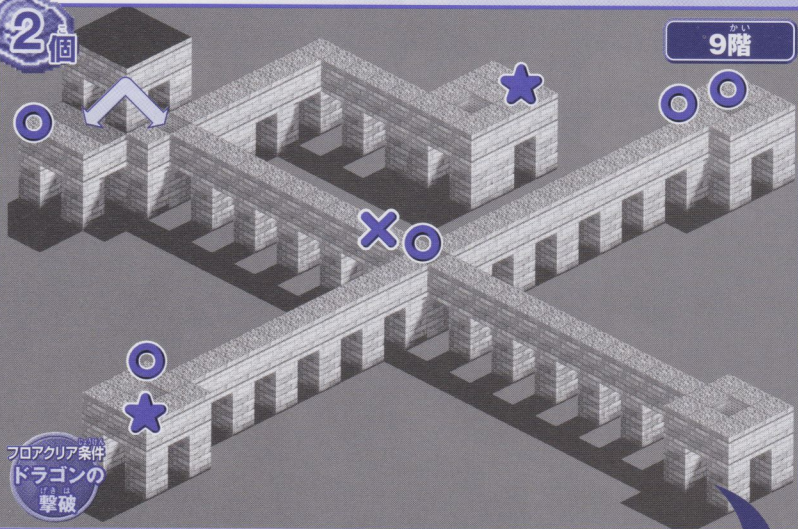
フロアクリア条件
ドラゴンの
撃破

十字路に出現するドラゴンに注意。プレスに気をつけながら、まわりのザコから倒せ。

我方眠リヲ妨ゲル者ヨ、怒リノ紅蓮ノ炎ヲ食ラウガイイワーツ!!



9階 / 登場モンスター



ドラゴン

×1

1人

4人

これまでの敵とは比較にならない強さ。飛行タイプなので風の効果がついていた武器で戦おう。

移動スピード
すくすく速い

HP 1000

2500

ATK 80

104

DEF 150

150

EXP 100

100



デモンマスター ×8

攻略はP090



パペット ×32

攻略はP089



ダークスケルトン ×29

攻略はP089

10階 / 登場モンスター

アイスゴーレム ×18 攻略は P090!

ケルベロス ×7 攻略は P089!

デモンマスター×4 パペット×23
ドラゴン×1

モンスターによって武器を変えて戦おう。
回復アイテムがとほしければ街に戻るべし。

2回

10階

エリア攻略 エリア6 / テオカル水路

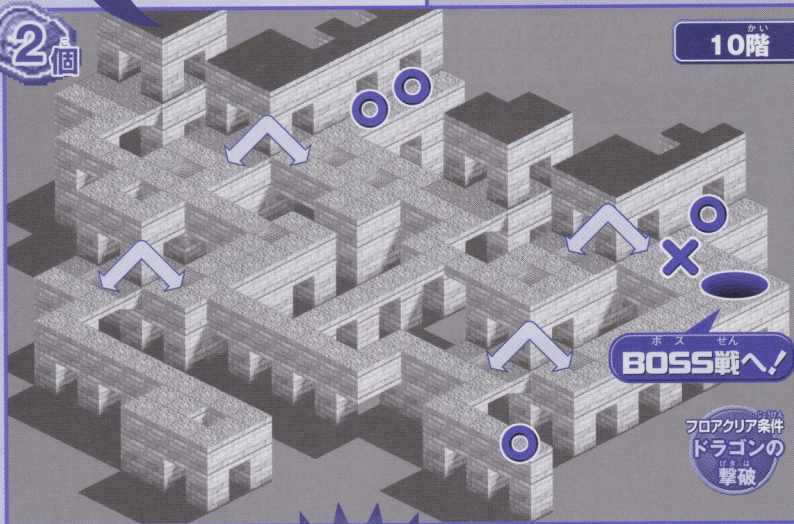

四方に分断された勇者たち!
己が力のみではいあがってみよ!!



敵が1度に画面上に出る数は5体と決まっているけれど、十字路に出現した敵をうまく誘導すれば、このような戦いかたも可能だぞ。

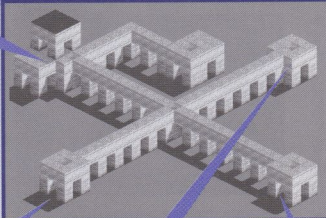

その6 ドラマチックに戦おう! の巻
4人の勇者が強大な悪の野望を打ちくだくため、愛と勇氣の名のもとに立ち上がる! とってもカッコよくてドキドキするストーリーだね。友だちと独自のストーリーを考えて戦ってみるのも楽しいよ。

マルチプレイの真髓を伝授!

マルチプレイの真髓を伝授!

エリア **6** vs **ゼオン**

| | | | |
|-----------------------|------|-----|-----|
| 1人 <small>ひとり</small> | | | |
| HP | 1600 | DEF | 90 |
| ATK | 60 | EXP | 720 |
| 4人 <small>よにん</small> | | | |
| HP | 4000 | DEF | 90 |
| ATK | 78 | EXP | 720 |

ルーンファウストの地下水路を根城に、軍備の拡張を狙う悪魔王ゼオン。おなじ五將軍の1人、ダークソルにライバル心を抱いているようだ。



毒の属性を持った攻撃に気をつけろ!

ゼオンはもぐら叩きのもぐらように、フィールドにある水路の穴から体を出して攻撃をしてくるぞ。得意の毒ガス攻撃をよけつつ、攻撃後のスキを叩こう。毒を受けると、しばらくの間HPが減りつつけるので、回復アイテムを十分に備えておきたい。



ゼオンの攻撃パターンを紹介!
毒攻撃は、ゼオンからナナメの位置にいればほぼ当たらないので、そこからタメ攻撃を狙うようにしよう。深追いしないのがコツだ。

主人公キャラ別 ワンポイント攻略法

→射程からはなれて出現した場合はあきらめよう。



アーチャー

→ゼオンの毒ガスをよけながらタメて近づこう。



戦士

攻撃中のゼオンに近づこう!!

フィールドの中央で攻撃をタメながらゼオンを待とう。ゼオンが現われたときに、ポウのタメ攻撃を打ちまくるのだ。ただし、一方向のみに出す毒ガスは範囲が広いので、そのつどよける。

ゼオンの死角から射て!!

十字路でタメながらゼオンの毒ガスをよけ、ソードのタメ攻撃で移動しながらダメージを与えるのがよい。万が一、毒を受けた場合は、ゼオンが水路に移動したスキに毒消しで回復させておこう。

E10A攻略

E10A6 / テオカル水路

→追いかけるときはアックスのタメ攻撃が速いぞ。

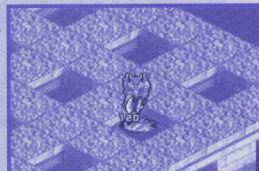

ドラゴン戦士

→水の中でメインフェルノなら攻撃可能だ!



魔法使い

毒に注意して攻撃しよう!

ゼオンのメイン攻撃は毒を受ける飛び道具。深追いしすぎると攻撃に当たり、毒をもらう可能性がある。遠くから魔法をくりだそう。オススは敵をピンポイントで狙うインフェルノとスパーク。

毒を受けても気にせず殴れ

移動スピードの遅いドラゴン戦士の場合、毒ガスを逃げまわっていたらいつまでたってもダメージを与えられないぞ。毒をおそれずに近づき、攻撃後のゼオンを追いかけて攻撃するようにしよう。

「マルチプレイ」でゼオンを撃破しよう!

→待機中はつねにタメ状態にし、出現時を狙おう。場所を担当をわけたほうが、効率がいいぞ。

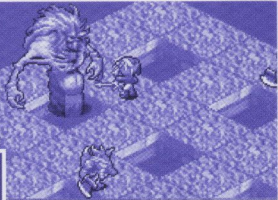
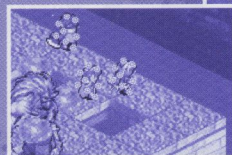

←全員が毒状態になるなど、HPを消費してきたら、魔法使いの周りに集まって、ヒールで回復をおこなおう。

上下左右の4方向にわかれて攻撃!

あらかじめフィールドの四辺にわかれて待機。最も近くに出現した者が攻撃に参加するようにしよう。水路にゼオンが逃げた場合は、四辺からそれぞれが水路へ攻撃し、少しでもダメージを稼ごう。

宝箱の中身を大公開!!

おかねは10000Gまではひ
とつのアイテムボックスに計算
して入るから、何度でも拾おう。

エリア攻略 エリア6 / テオル水路

低い

レベル

高い

低い

レベル

高い

おかね (148G~296G)

- 薬草
- 女神の涙
- シルクハット
- ティアラ
- チャイナドレス
- ミンクのコート
- いやしの雫
- ブレイズの本
- フリーズの本
- スパークの本
- ヘルブラストの本
- インフェルノの本
- ヒールの本
- レジストの本
- スロウの本
- 天使の羽
- 鑑定の手帳
- いやしの水
- 希望の光
- 力のワイン
- はやてのチキン
- 元気のパン
- さとのみつ

魔法使い

非はろつかい



おかね (148G~296G)

- 薬草
- ブロンズヘルム
- ブロンズアーマー
- チェインメール
- クロムブレード
- ヘビーランス
- バトルスピア
- バトルアックス
- いやしの雫
- ブロードソード
- バスターソード
- パワーアックス
- ラージアックス
- 天使の羽
- 鑑定の手帳
- いやしの水
- 力のワイン
- はやてのチキン
- 元気のパン

戦士

セルシ



アーチャー

おかね (148G~296G)

- 薬草
- コンボジットボウ
- ロングボウ
- ヘビーランス
- バトルスピア
- グリーンレー
- エルフの帽子
- マタギの服
- エルフのチョコキ
- いやしの雫
- 天使の羽
- 鑑定の手帳
- いやしの水
- 力のワイン
- はやてのチキン
- 元気のパン



ドラゴン戦士

ドラゴンセルシ



おかね (148G~296G)

- 薬草
- ヘビーフレイル
- ゲーテンドーク
- バトルアックス
- ブロンズヘルム
- ブロンズアーマー
- チェインメール
- パワーアックス
- ラージアックス
- いやしの雫
- 天使の羽
- 鑑定の手帳
- いやしの水
- 力のワイン
- はやてのチキン
- 元気のパン

はみだし
しなまほう
情報

あの名前^{なまえ}で始めるよ、
超超^{ちようちよう}レアアイテムゲット?

くわしくは
P130

低い

レア度

高い

ブロンズアーマー
チェーンメール
ブロンズヘルム
エレメンタルオーブ
まがだま
シルバーメダル
ブロードソード
クロムブレード
バスターソード
ヘビーランス
バトルスピア
パワーアックス
バトルアックス
ラージアックス
ミスリル
オリハルコン
ダークマター

戦士

せんし



ティアラ
チャイナドレス
ミンクのコート
シルクハット
エレメンタルオーブ
まがだま
シルバーメダル
ブレイズの本
フリーズの本
スパークの本
ヘルブラストの本
インフェルノの本
ヒールの本
レジストの本
スロウの本
ミスリル
オリハルコン
ダークマター

魔法使い

まほうつかい



低い

レア度

高い

ロングボウ
バトルスピア
エルフのチョコキ
コンボジットボウ
ヘビーランス
グリーンペレー
エルフの帽子
マタギの服
エレメンタルオーブ
まがだま
シルバーメダル
ミスリル
オリハルコン
ダークマター

アーチャー



チェーンメール
ブロンズヘルム
ブロンズアーマー
ヘビーフレイル
ゲーテンダーク
パワーアックス
バトルアックス
ラージアックス
エレメンタルオーブ
まがだま
シルバーメダル
ミスリル
オリハルコン
ダークマター

ドラゴン戦士

ドラゴンせんし



登場モンスターが落とす!

アイテムリスト!!

強力な武器や防具が多数登場/
未鑑定の魔法の武器じゃなくても
回収する価値はあるぞ!!

低い

👤 おかね (174G~348G)

📦 アイテム (12種) P118へ!

🗡️ ブロードソード  パワーアックス

🏹 コンボジットボウ  ヘビーフレイル

🗡️ バスターソード

🗡️ バトルスピア

🗡️ バトルアックス

📖 魔法の本 (8種) P118へ!

👤 ラージアックス

👤 エルフの帽子  ミンクのコート

👤 ティアラ

👤 エルフのチョコッキ

👤 スナイパーキャップ

👤 スナイパースーツ

👤 シルバーリング  バトルブレイス

👤 プロテクトブレイス  ゲイルリング

👤 パワーリング  マスターリング

👤 クリスタルチャーム  ルビーチャーム

👤 アメジストチャーム  エメラルドチャーム

👤 サファイアチャーム  トパーズチャーム

👤 アンバーチャーム

👤 ダイヤモンドチャーム

👤 鉱石 (3種) P118へ!

👤 ペンのソウル

👤 フェニックスのソウル

👤 ゼビュロスのソウル

👤 超レアアイテム! P129へ!

高い

高い

ほかにも強力な
アイテムが豊富

ダークタワー

後半戦もそろそろ大詰め、
ダークキャッスルを守る最後の砦が、
このダークタワーだ!!

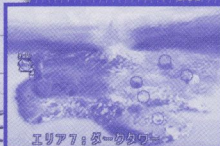

エリア7:ダークタワー

※宝箱の中身はP106に!

エリア 7

重要ポイント ——ピックアップ!!

闇の力が集まる巨大な塔!

ダークタワーで一番注意したい点は、マップの長さ。階数が今までのマップとはくらべものにならないくらい多く、敵も強いので一度でクリアするのはむずかしい。天使の羽をかならず持っていき、街と塔を往復しながら先をめざそう。



◀通路がせまいので、かこまれないよう間合いをはかろう。

ポイント① フロア1階

ワープポイントを使って、塔の外壁と内部を攻略!

ワープポイントでマップのなかをワープしながら移動することになる。ワープポイント同士のつながりをマップ紹介で確認!



◀マップは塔の内部と外をいこうりきたりしながら上の階をめざすことに。



ポイント② フロア5階

ドラゴンのオンパレード!
倒さなければ先には進めない

タワー後半では、ドラゴンが数多く登場する。倒さないと次のマップへの入り口が出ないので、ドラゴンには心して戦いを挑め。



◀せまい部屋でドラゴンを2匹も相手にしなければならぬ階もある。



ポイント③ フロア4階

雷属性の攻撃を使う敵に注意!

敵が範囲魔法スパークを使ってくるが多くなる。プレイズやフリーズとちがいで、よけることは不可能。魔法を唱えられる前にカタをつけてしまおう。

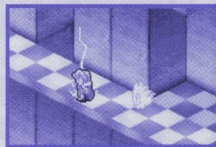

↑魔法使いはレジストの魔法をいつでも用意しておこう!

我方種族ノカヲ
思い知ルガヨイ



エリア
7

ダークタワー

マップ紹介!

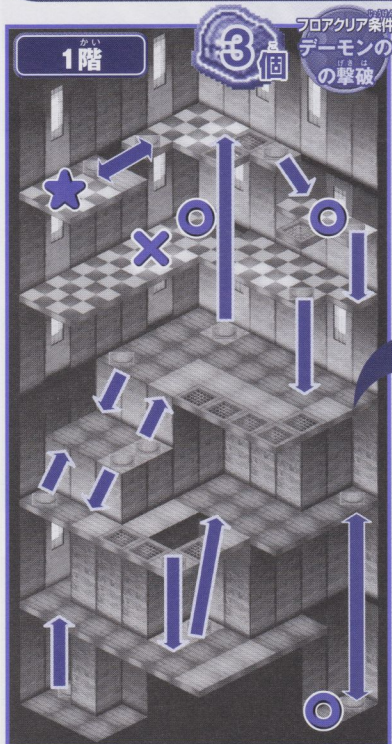

1階

フロアクリア条件
デモンの撃破

1階 / 登場モンスター

ボウマスター ×5

| | | | |
|--------|--------|-----|---|
| 人数 | 1人 | 4人 | 攻撃を受けると、タメ攻撃のタメでいたゲージが最初に戻る。速くからの攻撃には注意だ。 |
| HP | 150 | 375 | |
| 移動スピード | ATK 53 | 69 | |
| | DEF 70 | 70 | |
| | EXP 22 | 22 | |

ふつう

ソウルナイト ×17 攻略は P063

デモンマスター ×5 攻略は P090

アイスゴーレム ×5 攻略は P090

デーモン ×1 攻略は P090

キャラクター比率チェック

各フロアの大きさはそれほど広くないが、タテに長いマップになっているぞ。



エリア攻略 エリア7 / ダークタワー

フロアの中はそれぞれワープポイントでつながっている。通路が細いので敵はかこまれないように、動きながら攻撃しよう。

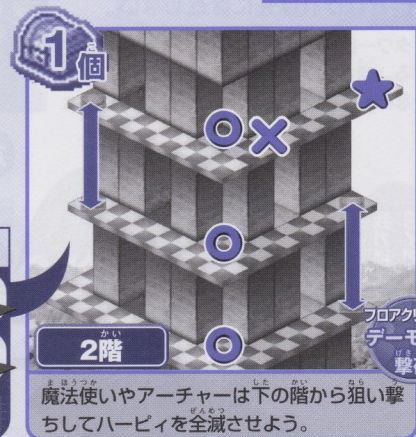

2階

フロアクリア条件
デモンの撃破

魔法使いやアーチャーは下の階から狙い撃ちしてハービィを全滅させよう。

2階 / 登場モンスター

ハーピクイーン ×11 攻略は P064

ポイズンハーピィ ×11 攻略は P089

デーモン ×1

★=次のフロアへの入り口 / ◀▶=ワープ

3階
フロアクリア条件
ヘルハウンド
の撃破

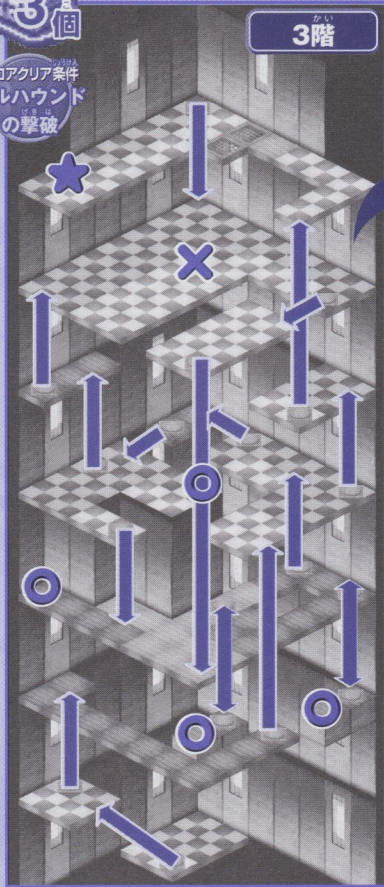

3階

フロアも広くなり、ワーブポイントの数も多い。敵はソウルナイトが中心なので、長期戦になるぞ！ 回復アイテムの準備を忘れずに！！

3階 / 登場モンスター



コロッサス ×23

| | 1人 | 4人 |
|-----|-----|-----|
| HP | 250 | 625 |
| ATK | 52 | 68 |
| DEF | 140 | 140 |
| EXP | 22 | 22 |

DEFが高く、倒しにくい。スピードが遅い。ほかの敵と攻撃のタイミングがくる。



ヘルハウンド ×1

| | 1人 | 4人 |
|-----|-----|-----|
| HP | 350 | 875 |
| ATK | 57 | 74 |
| DEF | 90 | 90 |
| EXP | 25 | 25 |

スピードが速く攻撃のリーチが長い。はなれるとプレイズを使用してくるので気をめくな！

ボウマスター×8 ソウルナイト×15
デモンマスター×1

1階
フロアクリア条件
デーモンの
撃破

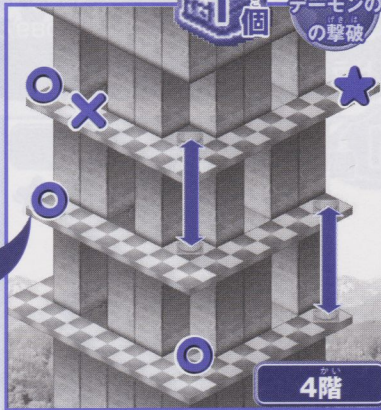

4階

4階 / 登場モンスター



ミストデーモン ×4

| | 1人 | 4人 |
|-----|-----|-----|
| HP | 200 | 500 |
| ATK | 47 | 61 |
| DEF | 80 | 80 |
| EXP | 24 | 24 |

ATKもDEFも低いが、使用してくるスパークの魔法が問題。最優先に倒しておきたい。

ハーピクイーン×14 デーモン×1

塔の外壁となるフロア。マップは問題にならないほどカンタンだが、出現するミストデーモンのスパークには気をつけよう！

5階 / 登場モンスター



トーチアイ ×6

| | | |
|---------|-----|---|
| 1人 | 4人 | スパークがやっかいな敵。動きが遅いので移動を大きくしたヒットアンドアウェイで倒せ。 |
| HP 180 | 450 | |
| ATK 50 | 65 | |
| DEF 120 | 120 | |
| EXP 23 | 23 | |

移動スピード

すでく遅い



ボウマスター ×2

攻略は P100!



コロッサス ×21

攻略は P101!



ドラゴン ×1

攻略は P092!

おなじような部屋が8つ続く。部屋自体はせまいが、自由に動くスペースがあるので戦いやすい。上がる途中でドラゴンが登場する。ドラゴンを倒せば、次のフロアへの入り口が出現。

6階 / 登場モンスター



ハーピクイーン ×9

攻略は P064!



ポイズンハーピー ×10

攻略は P089!

ドラゴン×1

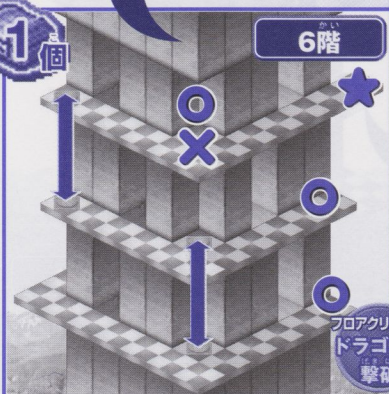

6階

フロアクリア条件
ドラゴンの撃破フロアクリア条件
ドラゴンの撃破

魔法使いやアーチャーは、ワープする前に上の敵を倒しておけばラク。戦士系はタメ攻撃でゴリ押ししていくのが一番早いだろう。

ギギ…シンニュー
シャハッケン…コ
ウゲキカイシ…



7階 / 登場モンスター

クロスサスII ×1

| | | | |
|-----|-----|-----|---|
| 人数 | 1人 | 4人 | クロスサスの上位モンスター。全体的にステータスが上がっているが、遅さは変わらない。 |
| HP | 300 | 750 | |
| ATK | 55 | 72 | |
| DEF | 150 | 150 | |
| EXP | 24 | 24 | |

移動スピード おおそく遅い

ミノタウロス ×8

| | | | |
|-----|-----|-----|--|
| 人数 | 1人 | 4人 | 拳による攻撃は強力。ただ、動きは遅いので、離れた場所から攻撃していけば安全。 |
| HP | 320 | 800 | |
| ATK | 60 | 78 | |
| DEF | 130 | 130 | |
| EXP | 24 | 24 | |

移動スピード おおそく遅い

デモンマスター ×7

攻略は P090!

クロスサス×22 トーチアイ×4

フロア中央にあるワープポイントは下り専用だ。まちがって乗らないように付近での戦闘はさげよう。

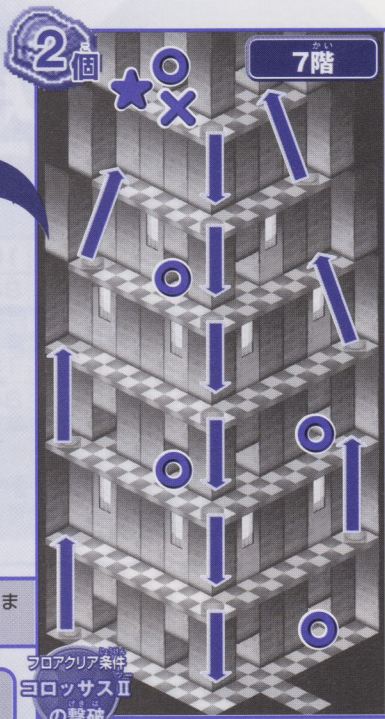

フロアクリア条件
クロスサスII
の撃破



フロアクリア条件
ホワイトドラ
ゴンの撃破

9階 / 登場モンスター

ホワイトドラゴン ×1

| | | | |
|-----|------|------|--|
| 人数 | 1人 | 4人 | |
| HP | 1100 | 2750 | |
| ATK | 85 | 111 | |
| DEF | 160 | 160 | |
| EXP | 120 | 120 | |

移動スピード おおそく遅い

フリーズを使う。フリーズはダメージだけでなく、動きが遅くなるので受けないように、背後にまわって攻撃だ。

ミノタウロス×4

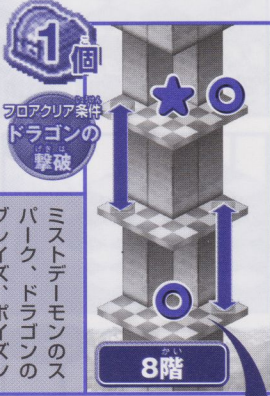

フロアクリア条件
ドラゴンの
撃破

ミストデーモンのス
バーク、ドラゴンの
フレイズ、ポイズン
ハービィの毒に注意!

8階 / 登場モンスター

ミストデーモン ×3

攻略は P101!

ポイズンハービィ×3 ドラゴン×1

エリア **7** バーサス **ダークソル**1人 ひとり

| | | | |
|-----|------|-----|-----|
| HP | 1700 | DEF | 100 |
| ATK | 0 | EXP | 840 |

4人 よにん

| | | | |
|-----|------|-----|-----|
| HP | 4250 | DEF | 130 |
| ATK | 0 | EXP | 840 |

ダークドラゴンにつかえる五將軍最後の男。しかし、その素性には黒い陰を秘めている。ダークドラゴンの出生の秘密をにぎっているらしいのだ。



エリア攻略 エリア7 / ダークタワー

4つの剣から放たれる魔法がくせものだ!

一見すると体の周りに浮いている剣で攻撃してきそうだが、実は魔法による攻撃しかない。使用する攻撃魔法はブレイズ、フリーズ、スパーク。それぞれレベルが3と強力なのだ。スパークだけは回避する方法がないので、回復アイテムは多めに持っていこう。

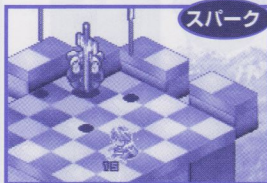
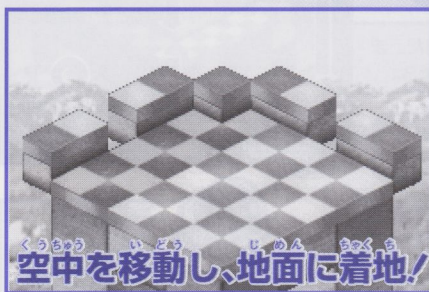

←スパークでは、必ずHPをけずられていきます。



←ブレイズの魔法は見てからでもよられる。

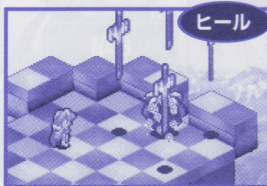

←せっかくなのでダメージを回復されてしまいます。



←フリーズは当たると動きが遅くなる。必ずよけたい。

ダークソルの攻撃パターンを紹介!
基本は空中に浮いて移動する。ときどき地面近くまで降りてきて魔法を使用する。このときが攻撃する絶好のチャンスとなるぞ。

主人公キャラ別ワンポイント攻略法

せんし



→氷を食らうと、さらに攻撃の機会がなくなる。

アーチャー



→確実にダークソルに狙いをあたせよう。

ソードで一気に迫れ！

リーチが長く、敵に迫りつつ攻撃できるソードのタメ攻撃が重宝する。ダークソルが地上にいるときにしか戦えず、攻撃できる時間がすくない戦士にとって、すばやく敵の懐に忍びこめる攻撃法だ。

絶え間なく攻撃せよ！

遠距離攻撃ができるアーチャーは有利。空中にいるダークソルにも攻撃ができるからだ。「キョリ」のスキルレベルを上げていけば、なおよし。スパーク以外の攻撃をよけ、ひたすら攻撃しよう。

まほうつかい

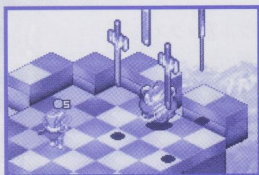

→相手が攻撃をする瞬間に魔法を当てていこう。

ドラゴン戦士

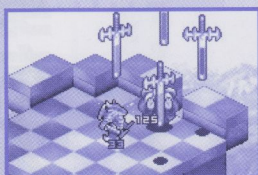

→氷と雷のRESを、装備アイテムで上げよう。

レジストを使いダメージ軽減

魔法同士のガチンコ対決。スパークはよけられないので、ダメージを覚悟し、ヒールをいっつも使えるようにしよう。戦闘がはじまったら、レジストの魔法でダメージを軽減。あとは攻撃のみ。

タメ攻撃で着地を狙え！

ダークソルの攻撃は、アックスのタメ攻撃で移動しよけながら近づこう。ダークソルが着地したら、すかさず攻撃だ。もちろん、ダメージを受けてもいいように、回復アイテムは十分に必要だ。

「マルチプレイ」でダークソルを撃破しよう

→ダークソルの使う魔法はレベルが高く、ダメージが高い。レジストの魔法で敵のダメージを減らそう！



←アーチャーは空中にいても攻撃できるぞ。アーチャーで先制攻撃をおこない、降りてきたら一斉攻撃だ。

回復アイテムを装備し全員で総攻撃だ！
魔法攻撃のダメージを減らすため、魔法使いはレジストを全員にかけよう。せまいマップなので、あとは全員で一斉攻撃だ。HPは魔法使いに回復してもらっていいが、緊急時は自分でもアイテムを使おう。

宝箱の中身を大公開!!

ボスを倒す前はステータスアップアイテムが、倒した後は鉱石が出てくれるとウレシイ。

戦士

せんし

おかね (174G~348G)

薬草

いやしの雫

ブロンズヘルム

チェインメール

クロムブレード

バスターソード

グレートソード

バトルスピア

ヘビースピア

バトルアックス

ラージアックス

ダブルアックス

天使の羽

鑑定の巻物

いやしの水

力のワイン

はやてのチキン

元気のパン



魔法使い

まほうつかい

おかね (174G~348G)

薬草

女神の涙

ティアラ

サークレット

ミンクのコート

ミスティックローブ

いやしの雫

プレイズの本

フリーズの本

スパークの本

ヘルブラストの本

インフェルノの本

ヒールの本

レジストの本

スロウの本

天使の羽

鑑定の巻物

いやしの水

希望の光

力のワイン

はやてのチキン

元気のパン

さとのみつ



アーチャー

あーちやー

おかね (174G~348G)

薬草

ロングボウ

バトルボウ

バトルスピア

ヘビースピア

エルフの帽子

スナイパーキャップ

エルフのチョコッキ

スナイパースーツ

いやしの雫

天使の羽

鑑定の巻物

いやしの水

力のワイン

はやてのチキン

元気のパン



ドラゴン戦士

ドラゴンせんし

おかね (174G~348G)

薬草

グーテンダーク

モーニングスター

ラージアックス

バトルアックス

ダブルアックス

ブロンズヘルム

チェインメール

いやしの雫

天使の羽

鑑定の巻物

いやしの水

力のワイン

はやてのチキン

元気のパン



低い

エリア度

高い

低い

エリア度

高い

はみだし
情報

ゲームクリア後にも何が起きる?!

エリア攻略 エリア7 / ダークカタワ

くわしくは
P116!

| 低い | 魔法使い |
|----------|-----------|
| ゴールドメダル | サークレット |
| スターペンダント | ミスティックローブ |
| みかがみ | ティアラ |
| ブロンズヘルム | ミンクのコート |
| チェーンメール | ゴールドメダル |
| クロムブレード | スターペンダント |
| バスターソード | みかがみ |
| グレートソード | ブレイズの本 |
| バトルスピア | フリーズの本 |
| ヘビースピア | スパークの本 |
| バトルアックス | ヘルブラストの本 |
| ラージアックス | インフェルノの本 |
| ダブルアックス | ヒールの本 |
| ミスリル | レジストの本 |
| オリハルコン | スロウの本 |
| ダークマター | ミスリル |
| | オリハルコン |
| | ダークマター |

| 低い | アーチャー | ドラゴン戦士 |
|-----------|----------|----------|
| ロングボウ | グーテンダーク | モーニングスター |
| バトルボウ | モーニングスター | バトルアックス |
| ヘビースピア | バトルアックス | ラージアックス |
| スナイパーキャップ | ラージアックス | ダブルアックス |
| エルフのチョッキ | ダブルアックス | ブロンズヘルム |
| スナイパースーツ | ブロンズヘルム | チェーンメール |
| バトルスピア | チェーンメール | ゴールドメダル |
| エルフの帽子 | ゴールドメダル | スターペンダント |
| ゴールドメダル | スターペンダント | みかがみ |
| スターペンダント | みかがみ | ミスリル |
| みかがみ | ミスリル | オリハルコン |
| ミスリル | オリハルコン | ダークマター |
| オリハルコン | ダークマター | |
| ダークマター | | |

重要ポイント—— ピックアップ!!

エリア
8

ダークキャッスル

いよいよダークドラ
ゴンの居城へ攻めこ
むときがきた! 世
界に平和を取り戻せ。

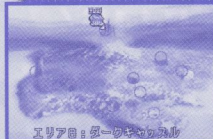

エリア図：ダークキャッスル

いよいよラストエリアに突入

ダークドラゴンまで
あとすこし!!

さすがに最終エリア、マップ
も広く敵も強い。レベルを上
げながら先へ進もう!



↓
下リオン系が多数登場し、行く手をはばもう!

ポイント① フロア1階~

広大で奥深いダンジョン、ムリは禁物!

マップの広さもそう
だが、階層の数が過
去最高。つねに天使
の羽を持ち、危なくな
ったら街へと戻ろ
う。回復アイテムも
多いほどよい。



↑魔法のアイテムも多い。
・装備強化のチャンスだ。



↓アイテムがなくなった
危険なときは街へ戻ろう!



ポイント② フロア1階~

各系統最強モンスターが襲いかかる!

登場する敵は手ごわいモン
スターばかり。倒すのは大変だ
が、その分アイテムはいいも
のを落とす。苦戦するよう
ではレベルが低い証拠なので、
前のエリアに戻ってレベル上
げをすることをオススメする。



↓
ドラゴン系最強モンスター
のソウルドラゴンが登場!

入手アイテムは役立つものばかり。

実物はキミの目で確かめろ!!

ダークキャッスル マップ紹介!

一本道のマップ。迫りくる敵を確実に倒していけば、全滅させるのはラクだぞ。



フロアクリア条件
敵の全滅

1階

2階 / 登場モンスター

- ポイズンハーピー ×22 攻略は P089!
- コロッサスII ツー ×10 攻略は P103!
- デーモン ×1 攻略は P090!

ボウマスター×7

1階 / 登場モンスター



DESTAWROS ×3

| | | |
|---------|-----|-------------------------------------|
| 1人 | 4人 | DEFが高いが特殊能力は持ってない。各職業もタメ攻撃を駆使して倒そう。 |
| HP 350 | 875 | |
| ATK 65 | 85 | |
| DEF 140 | 140 | |
| EXP 25 | 25 | |

移動スピード
遅い

ボウマスター ×3 攻略は P100!

ソウルナイト ×7 攻略は P063!

道がないように見えるが、ボウマスターがいる黒い場所は通りぬけることが可能だ。

キャラクター 比率チェック

各階の広さは今までのエリアとほぼ変わらないが、15階層という深さは今までとほぼない。

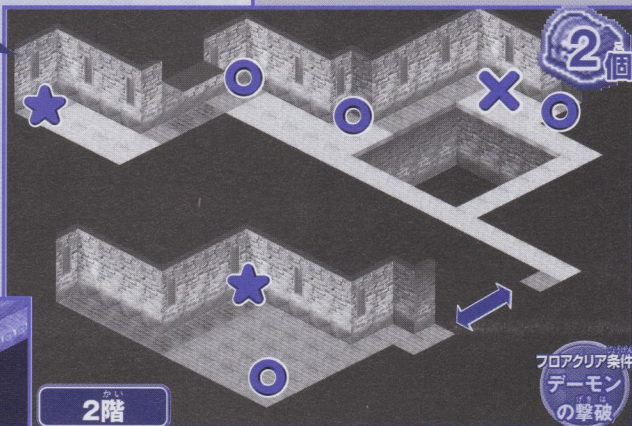

2階

フロアクリア条件
デーモンの撃破

4つの部屋が通路によってつながっている。それぞれの部屋で敵を確実に倒していけば問題はないだろう。

2個

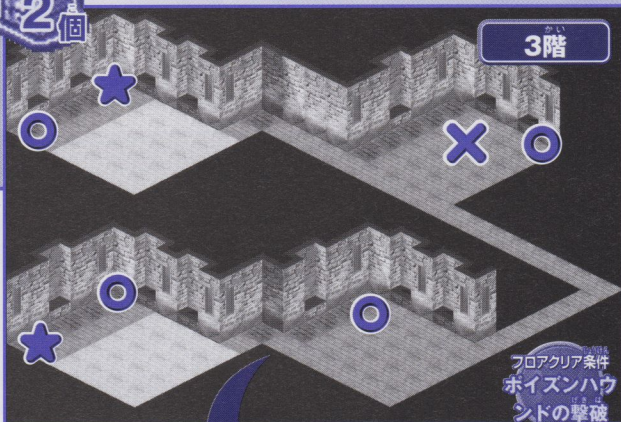

3階

フロアクリア条件
ポイズンハウンドの撃破



オレの毒でオマエを酔わせてやるか!

3階 / 登場モンスター



ポイズンハウンド ×1

| | | |
|-----|-----|-----|
| 人数 | 1人 | 4人 |
| HP | 380 | 950 |
| ATK | 65 | 85 |
| DEF | 100 | 100 |
| EXP | 30 | 30 |

速い動きと毒が武器。毒はほかの敵よりもきわめて強力なので、攻撃を受けてはならない。

移動スピード
ふつう



ソウルナイト ×22

攻略はP063



ヘルハウンド ×9

攻略はP101



デスタウロス ×8

攻略はP109

4階 / 登場モンスター



ポイズンハービィ ×6

攻略はP089



ホワイトドラゴン ×1

攻略はP103

ホワイトドラゴンのフリーズは広い範囲におよぶ。大きく距離をとってさげよう。

4階

1個

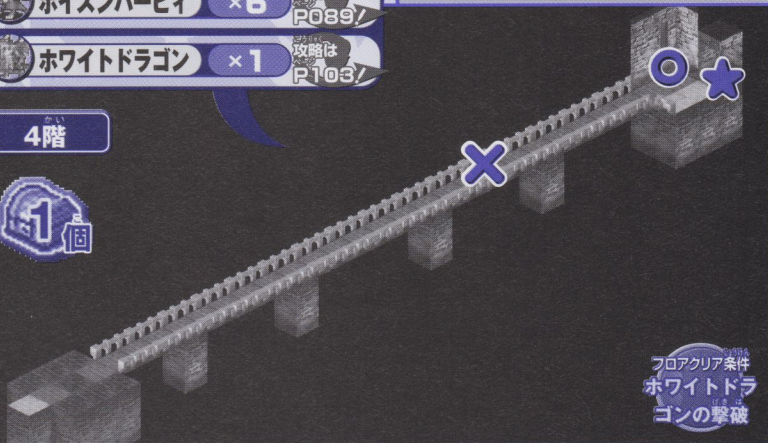

フロアクリア条件
ホワイトドラゴンの撃破

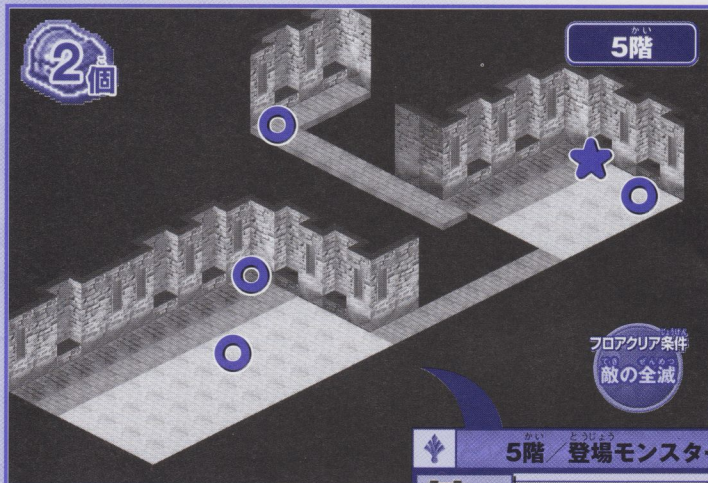

ミノタウロス系のモンスターがすべて登場する階。数が多いのでかこまれて攻撃されないように、広い部屋までおびき寄せるのがよい。

フロアクリア条件
敵の全滅

5階 / 登場モンスター



ヘルタウロス ×6



1人 4人 ミノタウロス系最



強のモンスター。



移動スピードは遅



いがATK、DEF



はあなどれない。



EXP 26 26



デモンマスター ×5 攻略は P090!



ミノタウロス ×7 攻略は P103!

デスタウロス ×17

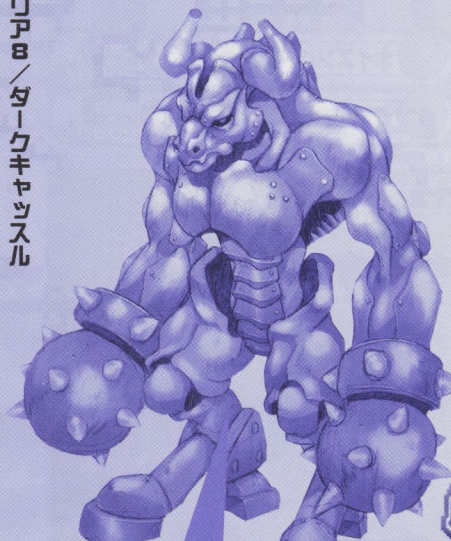

グフフフツツ
オレたち各系統最強
モンスターが守る
この城を突破する
ことができるかな?

1フロアでドラゴンとの一騎打ちになる。部屋はそこそこ広いので、距離をとりながら攻撃すればよい。

6階 / 登場モンスター



ドラゴン ×1 攻略は P092!



6階

フロアクリア条件
ドラゴンの撃破

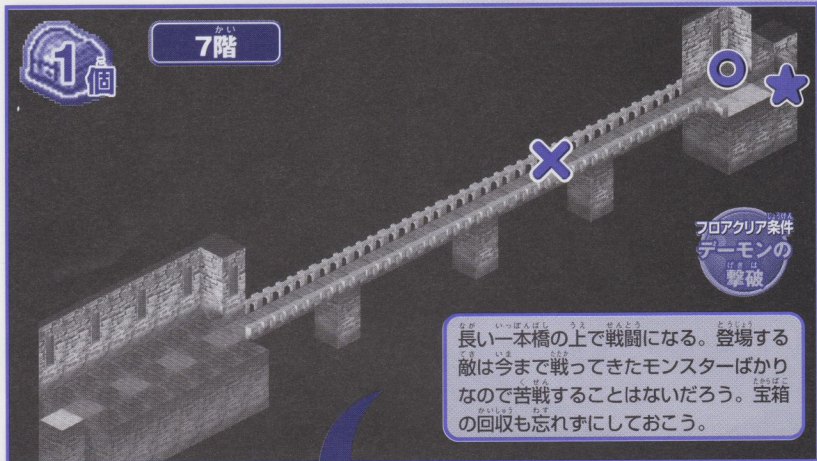

長い一本橋の上で戦闘になる。登場する敵は今まで戦ってきたMonsterばかりなので苦戦することはないだろう。宝箱の回収も忘れずにおこう。

7階 / 登場Monster

- | | |
|------------------------------|---------------------------------|
| ボウマスター ×4 攻略はP100! | ポイズンハーピィ ×14 攻略はP089! |
| ソウルナイト ×8 攻略はP063! | デーモン ×1 攻略はP090! |

ワープポイントを使用して、最上部の通路へ進もう。端にある宝箱は、なるべくチェックするように。スパークを使うMonsterが多いので、優先的に倒すようにしよう。

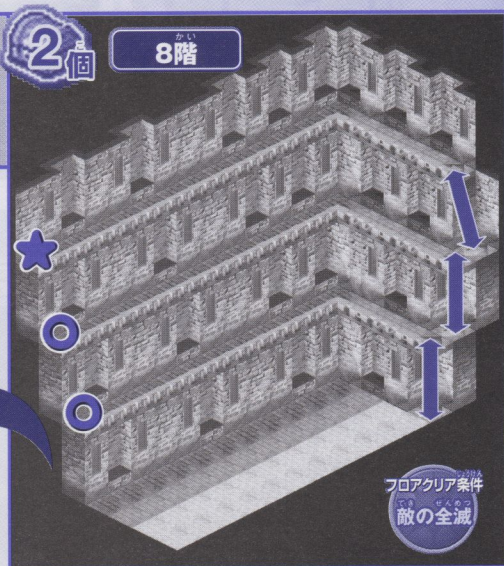

8階 / 登場Monster

- | |
|-------------------------------|
| ミストデーモン ×7 攻略はP101! |
| ダークロイド ×20 攻略はP091! |
| フリーズアイ ×7 攻略はP102! |

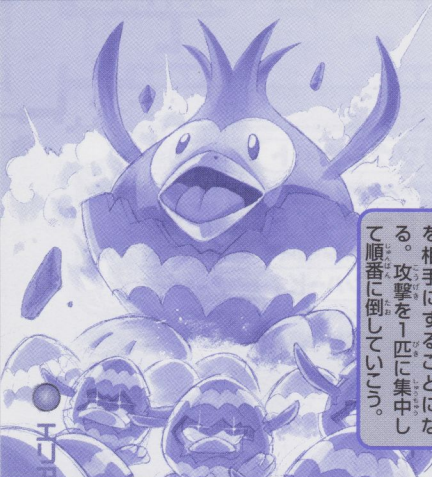

エリブ攻略 エリブ8 / タークキャッスル

9階 / 登場モンスター

ドラゴン ×2

攻略は P092!

1個

小部屋でのドラゴンを相手にすることに。攻撃を1匹に集中して順番に倒していこう。

9階

フロアクリア条件
敵の全滅

10階 / 登場モンスター

コロッサスⅢ スリー ×34

| | | |
|-----|-----|-----|
| HP | 350 | 875 |
| ATK | 58 | 75 |
| DEF | 160 | 160 |
| EXP | 26 | 26 |

移動スピード
すこゝ遅い

ほかの敵とくらべると、倒しやすい敵。動きも遅いのでEXP稼ぎにはもってこいだ。

アークデーモン ×1

| | | |
|-----|-----|------|
| HP | 750 | 1875 |
| ATK | 80 | 104 |
| DEF | 180 | 180 |
| EXP | 31 | 31 |

移動スピード
遅い

レベル3のスパークを使う。ほかの魔法とちがい、よけることができないので早めに倒せ。

ヘルハウンド ×8

攻略は P101!

デーモン×8

2個

10階

フロアクリア条件
アークデーモンの撃破

マップが広く、ワープポイントもある。アーチャーや魔法使いは敵の攻撃が届かないところから攻撃していけば比較的にクリアできるだろう。

11階 / 登場モンスター



フリーズアイ ×7

| | 1人 | 4人 | 名前どおりフリーズの魔法を使用してくる。動きが遅いのでまわりこんで後ろから攻撃だ。 |
|-----|-----|-----|---|
| HP | 200 | 500 | |
| ATK | 55 | 72 | |
| DEF | 130 | 130 | |
| EXP | 25 | 25 | |

移動スピード
おそ
すこく遅い

ソウルナイト ×23

攻略は
P063!

ダークロイド ×13

攻略は
P091!

ポイズンハーピー ×8

攻略は
P089!

2個

11階

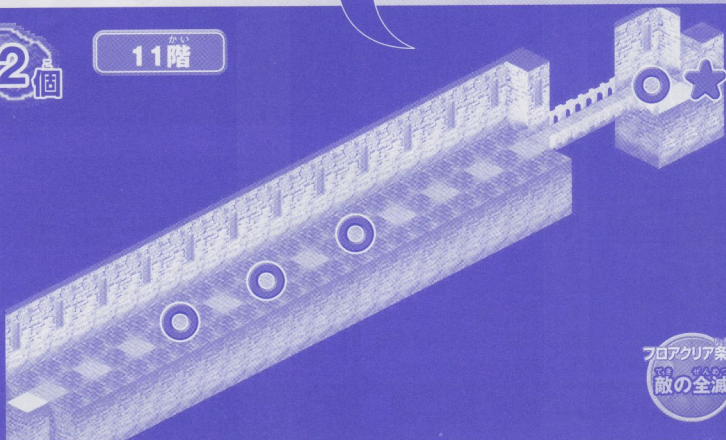

フロアクリア条件
敵の全滅

幅が広い通路なので、敵との戦闘も距離がとれるためラク。ソウルナイトはDEF、HPが高いので倒すのに時間はかかるがEXPは稼げるぞ!

エリヤ攻略
エリヤB / ダークキャッスル

12階 / 登場モンスター

ホワイトドラゴン ×1

攻略は
P103!

1個

12階

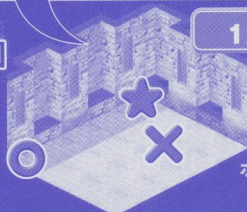

フロアクリア条件
ホワイトドラゴンの撃破

いよいよのこす階もあと2階。ここではヘルハウンドとポイズンハウンドをおびきだして倒し、あとからミストデーモンを処理しよう。

小部屋でホワイトドラゴンと一騎打ちに。フリーズの魔法にさえ気をつけておけば、倒すのに時間はかかっても突破できるはずだ。

☆☆☆☆☆☆いよいよ最後の対決。キミの力で野望を打ち砕け!

13階 / 登場モンスター

ダークアイ ×6

| | | |
|-----|-----|-----|
| HP | 250 | 625 |
| ATK | 58 | 75 |
| DEF | 140 | 140 |
| EXP | 27 | 27 |

移動スピード **すく遅い**

スパークの魔法にさえ気をつけておけば倒すのはラク。EXPと落とすアイテムをしっかりと回収しよう!

コロッセスⅢ スリー ×17
攻略はP113!

デーモン ×7
攻略はP090!

アークデーモン ×1
攻略はP113!

ヘルタウロス ×14
攻略はP111!

フリーズアイ ×1

13階

フロアクリア条件
アークデーモンの撃破

マップの大きさのわりには敵の数が多い。ワープする前に、受けたダメージや使用したSPは回復しておくこと。

15階 / 登場モンスター

ソウルドラゴン ×1

| | | | |
|-----|------|------|------------------|
| HP | 1300 | 3250 | ドラゴンのなかの最強モンスター。 |
| ATK | 100 | 130 | レベル4のプレイスを使ってくる! |
| DEF | 200 | 200 | 驚異だ!! |
| EXP | 150 | 150 | |

移動スピード **遅い**

ラストボス戦へ!

最後に強敵が待ちかまえている。プレイスをよけつつ攻撃だ!

フロアクリア条件
ソウルドラゴンの撃破

15階

14階 / 登場モンスター

ミストデーモン ×6
攻略はP101!

ヘルハウンド ×2
攻略はP101!

ポイズンハウンド ×3
攻略はP110!

1個

いよいよ最後の決戦だっ！そして……

ゲームクリア後に
新たなモードが出現！

15階でソウルドラゴンを倒せば、ラスボスが待つフロアへ行けるように。今まで戦ってきた経験を生かし、見事、撃破すればエンディングだ。で、ゲームをクリアすると……。なんと、クリア後に新たなモードが出現するぞ！ その名も「アドバンスモード」だ！！



↑まず、ラスボスを倒さないと「アドバンスモード」には行けないので、全力で倒そう。

ふつうにゲームを始めて…

↑どちらを選んでも行くことが可能。
←キャラ選択後にモードも選択できるぞ。ワクの右上に選択肢が登場。

| NORMAL-ADVANCED | | ふつうに | |
|-----------------|--------|--------------|--------|
| まっくす | まっくす | まっくす | まっくす |
| HP 167 | STR 11 | HP 167 | STR 11 |
| DEF 114 | AGI 10 | DEF 114 | AGI 10 |
| DEX 42 | INT 10 | DEX 42 | INT 10 |
| ここにモードが出現! | | SHINING SOUL | |
| AD-ADVANCE | | ふつうに | |
| まっくす | まっくす | まっくす | まっくす |
| HP 167 | STR 11 | HP 167 | STR 11 |
| DEF 114 | AGI 10 | DEF 114 | AGI 10 |
| DEX 42 | INT 10 | DEX 42 | INT 10 |
| アドバンスモードが選べます | | SHINING SOUL | |

「アドバンスモード」を始める方法とは？
↑でも、この形ってどこかで見たことあるよね。ということは…

なんだ、これ!?



↑え？ S!？ でも、この形ってどこかで見たことあるよね。ということは…

見たこともないアイテムが多数登場!!

モンスターが強くなっているのはもちろん、アイテムだって、レアものがめじる押し！このモードでしか手に入らないアイテムを集めて、友だちに自慢だ!!

さあ、新たな冒険の始まりだ!

凶悪モンスター二、キミハ勝テルカナ?

さあ、新たな冒険の始まりだ!

始まりだ!



アイテム ムリスト

ゲームに登場するさまざまなアイテムや武器、防具を紹介。超レアアイテムも掲載しているぞ。

アイテムリスト

武器、かぶと、よろい、アクセサリなどを、おなじ系統ごとにゲームに役立つ情報をピックアップして紹介するぞ!



● アイテムリスト

リストの見かた

各アイテムのリストでとくにわかりづらい項目をここで紹介! 次のページからはじまるリストページで役立てよう。

武器

振りの速さ

1回の攻撃での動きの速さをはかる。速ければ速いほど、攻撃ボタンの連打で速く攻撃を繰り返せるぞ。

必要武器LV

数字は、その武器を装備するために必要なスキルレベルをあらわしている。強いほどレベルは高いぞ。

防具

装備

装備できるキャラを紹介。戦=戦士、魔=魔法使い、ア=アーチャー、ド=ドラゴン戦士のことを示しているぞ。

必要STR

その防具を装備するために必要なSTRの数値をあらわしている。STRが高くないと、強い防具を装備できない。

アクセサリ

備考

ソウルにのみ関係する。ここに書かれた数だけ敵を倒せば「SOUL MAX」状態に。召喚魔法を発動できるぞ。

よくおぼえよう!



すべてのアイテム共通

入手場所

数字はエリアのこと。そのエリアで登場する可能性があるぞ。ミスリルはミスリルの合成で作成できる。

消費アイテム

低い

薬草

女神の涙 (魔法使いのみ)

いやしの雫

鑑定の巻物

希望の光 (魔法使いのみ)

いやしの水

天使の羽

毒消し

ソウルリターン(「マルチプレイ」時のみ)

はやてのチキン

力のワイン

さとのみつ (魔法使いのみ)

元気のパン

高い

消費アイテムや鉱石のレア度を紹介!

エリア攻略の「登場モンスターが落とす! アイテムリスト」の消費アイテムなどのレア度を紹介。

本

レア度

ブレイズの本
フリーズの本
スパークの本
ヘルプラストの本
インフェルノの本
ヒールの本
レジストの本
スロウの本



鉱石

低いレア度
高いレア度

ミスリル
オリハルコン
ダークマター



Sword ソード

戦士だけが装備可能。軽く振りまわしやすいぞ。連打で攻撃したいときに重宝。

| 名前 | 攻撃力 | 振りの速さ | 必要武器LV | 特殊効果 | 入手場所 |
|----------|-----|-------|--------|-------------------------|------------|
| ショートソード | 7 | やや速い | 0 | — | 1 |
| ミドルソード | 15 | やや速い | 0 | — | 1, 2 |
| ロングソード | 19 | やや速い | 1 | — | 1, 2, 3, 4 |
| スチールソード | 27 | やや速い | 2 | — | 3, 4, 5, 6 |
| ブロードソード | 31 | やや速い | 2 | — | 4, 5, 6, 7 |
| バスターソード | 39 | やや速い | 3 | — | 6, 7 |
| アイアンブレード | 11 | 速い | 0 | — | 1, 2, 3 |
| バトルブレード | 23 | 速い | 1 | — | 2, 3, 4, 5 |
| エレメントソード | 39 | やや速い | 3 | すべてのREスTがそれぞれ+10される。 | ミスリル |
| ソードオブシヴァ | 46 | やや速い | 4 | 攻撃が雷属性になる。雷のRESが+30される。 | ミスリル |

● お店で買えるソード (ここでは、各エリア攻略前にお店で売っているアイテムを紹介するぞ)

| エリア数 | アイテム名 [カッコ内は値段(◎)] | | |
|------|--------------------|----------------|---------------|
| エリア1 | ショートソード (120) | アイアンブレード (210) | ミドルソード (340) |
| エリア2 | アイアンブレード (210) | ミドルソード (340) | ロングソード (430) |
| エリア3 | ミドルソード (340) | ロングソード (430) | バトルブレード (570) |
| エリア4 | ロングソード (430) | バトルブレード (570) | スチールソード (670) |
| エリア5 | バトルブレード (570) | スチールソード (670) | ブロードソード (720) |
| エリア6 | ブロードソード (720) | バスターソード (930) | ??? |
| エリア7 | バスターソード (930) | ??? | ??? |
| エリア8 | バスターソード (930) | ??? | ??? |

※このほかにも強力なものが売っているぞ!

Spear スピア

戦士とアーチャーが使う武器。アーチャーは遠距離攻撃の武器として投げて使う。

| 名前 | 攻撃力 | 振りの速さ | 必要武器LV | 特殊効果 | 入手場所 |
|---------|-----|-------|--------|----------------------------|---------|
| ショートスピア | 9 | やや速い | 0 | — | 1 |
| ライトスピア | 17 | やや速い | 0 | — | 2, 3 |
| スピア | 22 | やや速い | 1 | — | 2, 3, 4 |
| パワースピア | 31 | やや速い | 2 | — | 4, 5, 6 |
| バトルスピア | 39 | やや速い | 3 | — | 6, 7 |
| ブロンズランス | 13 | 普通 | 0 | — | 1, 2 |
| スチールランス | 26 | 普通 | 1 | — | 3, 4, 5 |
| ゲイルランス | 39 | 普通 | 3 | DEXが+10される。 | ミスリル |
| ホーリーランス | 43 | 普通 | 4 | アンテッドタイプの敵に与えるダメージが50%ふえる。 | ミスリル |

●お店で買えるスピア (買えるアイテムは各キャラが装備できるもののみ)

| エリア数 | アイテム名 (カッコ内は値段(G)) | | |
|------|--------------------|---------------|---------------|
| エリア1 | ショートスピア (120) | ブロンズランス (260) | ライトスピア (350) |
| エリア2 | ブロンズランス (260) | ライトスピア (350) | スピア (460) |
| エリア3 | ライトスピア (350) | スピア (460) | スチールランス (580) |
| エリア4 | スピア (460) | スチールランス (580) | パワースピア (660) |
| エリア5 | スチールランス (580) | パワースピア (660) | ??? |
| エリア6 | パワースピア (660) | バトルスピア (840) | ??? |
| エリア7 | バトルスピア (840) | ??? | ??? |
| エリア8 | バトルスピア (840) | ??? | ??? |

アックス

戦士とドラゴン戦士が使う。
重たいために振りの速さは遅いが、破壊力バツグンだ。

アイテムリスト アックス

| 名前 | 攻撃力 | 振りの速さ | 必要武器LV | 特殊効果 | 入手場所 |
|----------|-----|-------|--------|-------------------------|------------|
| ショートアックス | 19 | やや遅い | 0 | — | 1, 2 |
| ハンドアックス | 23 | やや遅い | 0 | — | 1, 2, 3 |
| ミドルアックス | 31 | やや遅い | 1 | — | 2, 3, 4, 5 |
| パワーアックス | 39 | やや遅い | 2 | — | 4, 5, 6, 7 |
| バトルアックス | 43 | やや遅い | 2 | — | 5, 6, 7 |
| ラージアックス | 47 | やや遅い | 3 | — | 6, 7 |
| トマホーク | 15 | やや遅い | 0 | — | 1 |
| パワートマホーク | 27 | やや遅い | 1 | — | 1, 2, 3, 4 |
| ヒートアックス | 50 | やや遅い | 3 | 攻撃が炎属性になる。炎のRESが+10される。 | ミスリル |
| ギガントアックス | 56 | やや遅い | 4 | DEFが+5される。 | ミスリル |

● お店で買えるアックス (買えるアイテムは各キャラが装備できるもののみ)

| エリア数 | アイテム名 [カッコ内は値段(G)] | | |
|------|--------------------|----------------|----------------|
| エリア1 | トマホーク (110) | ショートアックス (220) | ハンドアックス (310) |
| エリア2 | ショートアックス (220) | ハンドアックス (310) | パワートマホーク (400) |
| エリア3 | ハンドアックス (310) | パワートマホーク (400) | ミドルアックス (510) |
| エリア4 | パワートマホーク (400) | ミドルアックス (510) | バトルトマホーク (860) |
| エリア5 | ミドルアックス (510) | パワーアックス (750) | ??? |
| エリア6 | パワーアックス (750) | バトルアックス (860) | ??? |
| エリア7 | バトルアックス (860) | ラージアックス (920) | ??? |
| エリア8 | ラージアックス (920) | ??? | ??? |



Bow

ボウ

アーチャーのみ使用。「ヒキヨリ」のスキルアップで、矢がより遠くに飛ぶように。

| 名前 | 攻撃力 | 振りやすさ | 必要武器LV | 特殊効果 | 入手場所 |
|----------|-----|-------|--------|------------------|---------|
| ウッドボウ | 3 | 速い | 0 | — | 1 |
| ショートボウ | 6 | 速い | 0 | — | 1, 2 |
| アイアンボウ | 9 | 速い | 1 | — | 1, 2, 3 |
| スチールボウ | 12 | 速い | 1 | — | 2, 3, 4 |
| ミドルボウ | 16 | 速い | 2 | — | 3, 4, 5 |
| ハンターズボウ | 20 | 速い | 2 | — | 4, 5, 6 |
| コンボジットボウ | 24 | 速い | 3 | — | 5, 6, 7 |
| ミスリルボウ | 28 | 速い | 3 | クリティカルが出る確率が上がる。 | ミスリル |
| ソニックボウ | 34 | 速い | 4 | クリティカルが出る確率が上がる。 | ミスリル |

● お店で買えるボウ (買えるアイテムは各キャラが装備できるもののみ)

| エリア数 | アイテム名【カッコ内は値段(G)】 | | |
|------|-------------------|----------------|----------------|
| エリア1 | ウッドボウ (130) | ショートボウ (290) | アイアンボウ (450) |
| エリア2 | ショートボウ (290) | アイアンボウ (450) | スチールボウ (570) |
| エリア3 | アイアンボウ (450) | スチールボウ (570) | ミドルボウ (620) |
| エリア4 | スチールボウ (570) | ミドルボウ (620) | ハンターズボウ (750) |
| エリア5 | ミドルボウ (620) | ハンターズボウ (750) | コンボジットボウ (820) |
| エリア6 | ハンターズボウ (750) | コンボジットボウ (820) | ??? |
| エリア7 | コンボジットボウ (820) | ??? | ??? |
| エリア8 | ??? | ??? | ??? |



flail フレイル

ドラゴン戦士専用の武器。
おもに回転させて、その遠
心力で敵に攻撃をしかける。

| 名前 | 攻撃力 | 振りの速さ | 必要武器LV | 特殊効果 | 入手場所 |
|----------|-----|-------|--------|----------------------------|---------|
| ライトフレイル | 20 | 遅い | 0 | — | 1 |
| フレイル | 25 | 遅い | 0 | — | 1, 2 |
| ヒッター | 31 | 遅い | 1 | — | 1, 2, 3 |
| チェインフレイル | 36 | 遅い | 1 | — | 2, 3, 4 |
| ピアジ | 42 | 遅い | 2 | — | 3, 4, 5 |
| パワーフレイル | 47 | 遅い | 2 | — | 4, 5, 6 |
| ヘビーフレイル | 53 | 遅い | 3 | — | 5, 6, 7 |
| ホーリーフレイル | 59 | 遅い | 3 | アンデッドタイプの敵に与えるダメージが50%ふえる。 | ミスリル |
| カオスフレイル | 72 | 遅い | 4 | DEFが-5される。 | ミスリル |

● お店で買えるフレイル (買えるアイテムは各キャラが装備できるもののみ)

| エリア数 | アイテム名【カッコ内は値段(G)】 | | |
|------|-------------------|----------------|----------------|
| エリア1 | ライトフレイル (180) | フレイル (250) | ヒッター (370) |
| エリア2 | フレイル (250) | ヒッター (370) | チェインフレイル (440) |
| エリア3 | ヒッター (370) | チェインフレイル (440) | ピアジ (570) |
| エリア4 | チェインフレイル (440) | ピアジ (570) | パワーフレイル (630) |
| エリア5 | ピアジ (570) | パワーフレイル (630) | ヘビーフレイル (770) |
| エリア6 | パワーフレイル (630) | ヘビーフレイル (770) | ??? |
| エリア7 | ヘビーフレイル (770) | ??? | ??? |
| エリア8 | ??? | ??? | ??? |



ほん

Book

魔法使い専用の武器。基本的なノーマルの本は、どのエリアでも入手可能だぞ。

| 名前 | 攻撃力 | 振りの速さ | 必要武器LV | 特殊効果 | 入手場所 |
|-----------|-----|-------|--------|---------------------------|--------------|
| ブレイズの本 | — | 遅い | — | — | すべてのエリアで入手可能 |
| フリーズの本 | — | 遅い | — | — | すべてのエリアで入手可能 |
| スパークの本 | — | 遅い | — | — | すべてのエリアで入手可能 |
| ヘルブラストの本 | — | 遅い | — | — | すべてのエリアで入手可能 |
| インフェルノの本 | — | 遅い | — | — | すべてのエリアで入手可能 |
| ヒールの本 | — | 遅い | — | — | すべてのエリアで入手可能 |
| レジストの本 | — | 遅い | — | — | すべてのエリアで入手可能 |
| スロウの本 | — | 遅い | — | — | すべてのエリアで入手可能 |
| ブレイズの秘本 | — | 遅い | — | INTが+10される。魔法の使用SPが-1される。 | ミスリル |
| フリーズの秘本 | — | 遅い | — | INTが+10される。魔法の使用SPが-1される。 | ミスリル |
| スパークの秘本 | — | 遅い | — | INTが+10される。魔法の使用SPが-1される。 | ミスリル |
| ヘルブラストの秘本 | — | 遅い | — | ??? | ミスリル |
| インフェルノの秘本 | — | 遅い | — | ??? | ミスリル |
| ヒールの秘本 | — | 遅い | — | ??? | ミスリル |
| レジストの秘本 | — | 遅い | — | ??? | ミスリル |
| スロウの秘本 | — | 遅い | — | ??? | ミスリル |

● お店で買える本 (買えるアイテムは各キャラが装備できるもののみ)

| エリア数 | アイテム名 [カッコ内は値段(G)] | | | |
|-------|--------------------|--------------|--------------|----------------|
| エリア1 | ブレイズの本 (200) | フリーズの本 (200) | スパークの本 (300) | ヒールの本 (300) |
| エリア2 | ブレイズの本 (200) | フリーズの本 (200) | スパークの本 (300) | ヘルブラストの本 (300) |
| | ヒールの本 (300) | | | |
| エリア3 | ブレイズの本 (200) | フリーズの本 (200) | スパークの本 (300) | ヘルブラストの本 (300) |
| | ヒールの本 (300) | レジストの本 (400) | | |
| エリア4 | ブレイズの本 (200) | フリーズの本 (200) | スパークの本 (300) | ヘルブラストの本 (300) |
| | ヒールの本 (300) | レジストの本 (400) | スロウの本 (400) | |
| エリア5 | ブレイズの本 (200) | フリーズの本 (200) | スパークの本 (300) | ヘルブラストの本 (300) |
| ～エリア8 | インフェルノの本 (500) | ヒールの本 (300) | レジストの本 (400) | スロウの本 (400) |

Helmet

かぶと

強^{きやうりき}力な^きかぶ^とと^{ほど}、装^{そう}備^びする^{には}多^{おほく}くのSTR^が必^{ひつ}要^{よう}になる^{ので}注^{ちゆう}意^いし^よう。

アイテムリスト
かぶと

| 名前 | 防御力 | 装備 | 必要STR | 特殊効果 | 入手場所 |
|-----------|-----|---------|-------|------|---------|
| フード | 2 | 戦 魔 アド | 0 | — | 1 |
| バンダナ | 3 | 戦 魔 アド | 0 | — | 1, 2 |
| レザーフード | 5 | 戦 魔 アド | 0 | — | 1, 2 |
| ターバン | 6 | 戦 魔 アド | 0 | — | 1, 2 |
| レザーヘルム | 8 | 戦 — アド | 15 | — | 2, 3 |
| ウィザードハット | 8 | — 魔 — | 6 | — | 2, 3, 4 |
| ハーフヘルム | 10 | 戦 — アド | 18 | — | 3, 4 |
| メイジフード | 11 | — 魔 — | 7 | — | 3, 4, 5 |
| スケールヘルム | 12 | 戦 — アド | 20 | — | 3, 4, 5 |
| チェインフード | 15 | 戦 — — ド | 30 | — | 4, 5, 6 |
| グリーンベレー | 16 | — — ア — | 30 | — | 5, 6 |
| シルクハット | 16 | — 魔 — | 8 | — | 5, 6 |
| エルフの帽子 | 18 | — — ア — | 35 | — | 6, 7 |
| ティアラ | 19 | — 魔 — | 9 | — | 6, 7 |
| スナイパーキャップ | 20 | — — ア — | 40 | — | 7 |
| ミスリルフード | 28 | 戦 魔 アド | 20 | — | ミスリル |

● お店で買えるかぶと (買えるアイテムは各キャラが装備できるもののみ)

| エリア数 | アイテム名 [カッコ内は値段(G)] | | | |
|------|--------------------|---------------|---------------|--------------|
| エリア1 | フード(100) | バンダナ(220) | レザーフード(340) | |
| エリア2 | バンダナ(220) | レザーフード(340) | ターバン(460) | |
| エリア3 | ターバン(460) | レザーヘルム(580) | ハーフヘルム(820) | レザーフード(340) |
| | ウィザードハット(700) | | | |
| エリア4 | レザーヘルム(580) | ハーフヘルム(820) | スケールヘルム(1060) | レザーフード(340) |
| | ウィザードハット(700) | ターバン(460) | | |
| エリア5 | ハーフヘルム(820) | スケールヘルム(1060) | チェインフード(1180) | ターバン(460) |
| | ウィザードハット(700) | メイジフード(940) | レザーヘルム(580) | |
| エリア6 | スケールヘルム(1060) | チェインフード(1180) | ウィザードハット(700) | シルクハット(1420) |
| | ハーフヘルム(820) | グリーンベレー(1300) | メイジフード(940) | |
| エリア7 | チェインフード(1180) | スケールヘルム(1060) | メイジフード(940) | シルクハット(1420) |
| | ティアラ(1660) | エルフの帽子(1540) | グリーンベレー(1300) | |
| エリア8 | エルフの帽子(1540) | グリーンベレー(1300) | ティアラ(1660) | シルクハット(1420) |



Armor よろい

自分が装備できないものは
売却するが「マルチプレイ」
時の交換用に使おう。

| 名前 | 防御力 | 装備 | 必要STR | 特殊効果 | 入手場所 |
|----------|-----|---------|-------|------|------|
| ローブ | 3 | 戦 魔 ア ド | 0 | — | 1 |
| クローク | 4 | 戦 魔 ア ド | 0 | — | 1 |
| コットンローブ | 5 | 戦 魔 ア ド | 0 | — | 1, 2 |
| レザークロス | 7 | 戦 魔 ア ド | 6 | — | 1, 2 |
| ドレス | 8 | — 魔 — — | 7 | — | 2, 3 |
| グリーンベスト | 9 | — — ア — | 14 | — | 2, 3 |
| レザーアーマー | 11 | 戦 — ア ド | 16 | — | 2, 3 |
| シルクローブ | 12 | 戦 魔 ア ド | 8 | — | 3, 4 |
| スケールアーマー | 14 | 戦 — ア ド | 20 | — | 3, 4 |
| レンジャーベスト | 16 | — — ア — | 25 | — | 4, 5 |
| メイジローブ | 16 | — 魔 — — | 8 | — | 4, 5 |
| リングメイル | 18 | 戦 — ア ド | 30 | — | 4, 5 |
| チャイナドレス | 19 | — 魔 — — | 9 | — | 5, 6 |
| マタギの服 | 20 | — — ア — | 30 | — | 5, 6 |
| ブロンズアーマー | 22 | 戦 — — ド | 35 | — | 5, 6 |
| ミンクのコート | 23 | — 魔 — — | 10 | — | 6, 7 |
| エルフのチョッキ | 23 | — — ア — | 35 | — | 6, 7 |
| スナイパースーツ | 26 | — — ア — | 40 | — | 7 |
| ミスリルローブ | 33 | 戦 魔 ア ド | 20 | — | ミスリル |

● お店で買えるよろい (買えるアイテムは各キャラが装備できるもののみ)

| エリア数 | アイテム名 [カッコ内は値段(G)] | | | |
|------|--------------------|----------------|----------------|----------------|
| エリア1 | ローブ(120) | クローク(240) | コットンローブ(360) | |
| エリア2 | クローク(240) | コットンローブ(360) | レザークロス(480) | グリーンベスト(720) |
| エリア3 | レザークロス(480) | レザーアーマー(840) | シルクローブ(960) | グリーンベスト(720) |
| | ドレス(600) | コットンローブ(360) | | |
| エリア4 | レザーアーマー(840) | シルクローブ(960) | スケールアーマー(1080) | レンジャーベスト(1200) |
| | ドレス(600) | レザークロス(480) | | |
| エリア5 | シルクローブ(960) | スケールアーマー(1080) | リングメイル(1440) | レンジャーベスト(1200) |
| | メイジローブ(1320) | ドレス(600) | | |
| エリア6 | スケールアーマー(1080) | リングメイル(1440) | ブロンズアーマー(1800) | レンジャーベスト(1200) |
| | シルクローブ(960) | メイジローブ(1320) | チャイナドレス(1560) | マタギの服(1680) |
| エリア7 | ブロンズアーマー(1800) | リングメイル(1440) | レンジャーベスト(1200) | エルフのチョッキ(2040) |
| | メイジローブ(1320) | チャイナドレス(1560) | ミンクのコート(1920) | |
| エリア8 | エルフのチョッキ(2040) | スナイパースーツ(2160) | マタギの服(1680) | チャイナドレス(1560) |
| | ミンクのコート(1920) | | | |

Accessories

アクセサリ

召喚魔法を発動できる、RESが上がるなど、その装備効果は多彩なのだ。

| 名前 | 装備効果 | 備考 | 入手場所 |
|------------|----------------------------|-------|------------------|
| ペンのソウル | ATKが+2される。 | 必要数60 | 4, 5, 6, 7 |
| ゴーレムのソウル | HPが+10される。 | 必要数65 | ゴーレム系のモンスターより入手 |
| フェニックスのソウル | ATKが+5される。 | 必要数70 | 2, 3, 4, 5, 6, 7 |
| ゼビュロスのソウル | DEXが+8される。 | 必要数75 | 3, 4, 5, 6, 7 |
| アタックリング | ATKが+10される。 | | ミスリル |
| クイックリング | DEXが+10される。 | | ミスリル |
| ライフリング | HPが+10される。 | | ミスリル |
| ウィズダムリング | SPが+10される。 | | ミスリル |
| プロテクトリング | DEFが+10される。 | | ミスリル |
| パワーリング | ATKが+3、DEFが+3される。 | | 3, 4, 5, 6, 7 |
| シルバリング | DEFが+2される。 | | すべてのエリアで入手可能 |
| マスターリング | ATKが+8される。クリティカルが出る確率が上がる。 | | 4, 5, 6, 7 |
| ゲイルリング | ATKが+3、DEXが+3される。 | | 2, 3, 4, 5, 6, 7 |
| バトルブレイス | ATKが+2される。 | | すべてのエリアで入手可能 |
| プロテクトブレイス | DEFが+3される。 | | すべてのエリアで入手可能 |
| クリスタルチャーム | 炎、氷、雷のRESが+5される。 | | 3, 4, 5, 6, 7 |
| ルビーチャーム | 炎のRESが+20される。 | | 3, 4, 5, 6, 7 |
| アメジストチャーム | 炎、氷のRESが+10される。 | | 3, 4, 5, 6, 7 |
| エメラルドチャーム | 氷、雷のRESが+10される。 | | 3, 4, 5, 6, 7 |
| サファイアチャーム | 氷のRESが+20される。 | | 3, 4, 5, 6, 7 |
| トパーズチャーム | 雷のRESが+20される。 | | 3, 4, 5, 6, 7 |
| アンバーチャーム | 炎、雷のRESが+10される。 | | 3, 4, 5, 6, 7 |
| ダイヤモンドチャーム | 炎、氷、雷のRESが+10される。 | | 4, 5, 6, 7 |



消費アイテム

ダンジョンでもっとも利用価値が高いのが消費アイテム。しっかりそなえておこう。

| 名前 | 効果 | 入手場所 |
|---------|-------------------------|--------------|
| 薬草 | HPが30回復。 | すべてのエリアで入手可能 |
| いやしの薬 | HPが100回復。 | すべてのエリアで入手可能 |
| いやしの水 | HPが300回復。 | すべてのエリアで入手可能 |
| 女神の涙 | SPが30回復。 | すべてのエリアで入手可能 |
| 希望の光 | SPが300回復。 | すべてのエリアで入手可能 |
| 毒消し | 毒状態を回復。 | すべてのエリアで入手可能 |
| 天使の羽 | 街に戻る。 | すべてのエリアで入手可能 |
| ソウルリターン | 味方を生き返らせる。 | すべてのエリアで入手可能 |
| 力のワイン | STRが1上がる。 | すべてのエリアで入手可能 |
| はやてのチキン | DEXが1上がる。 | すべてのエリアで入手可能 |
| 元気のパン | VITが1上がる。 | すべてのエリアで入手可能 |
| さとのみつ | INTが1上がる。 | すべてのエリアで入手可能 |
| 鑑定者の巻物 | 「？」マークがついた魔法のアイテムを鑑定する。 | すべてのエリアで入手可能 |
| おかね | 単位はゴールド。 | すべてのエリアで入手可能 |
| ミスリル | 3つ集めると鍛冶屋で武器や防具などを作る。 | すべてのエリアで入手可能 |
| オリハルコン | 3つ集めると鍛冶屋で武器や防具などを作る。 | すべてのエリアで入手可能 |
| ダークマター | 3つ集めると鍛冶屋で武器や防具などを作る。 | すべてのエリアで入手可能 |



武器や防具、アクセサリ
—など、ほかにもまだまだ
たくさん登場するぞ！

※この攻略本では、上記のような使ったらなくなってしまうものを「消費アイテム」と呼びます。



レアアイテムをゲットせよ!!

出現確率が低い超レアアイテム。出現のしくみをちょっぴり紹介!

レアとは?

英語。「まれな、めずらしい、めったにない」という意味だぞ。レアアイテムは「めずらしいアイテム」とってことだ。



↑こんなに持っていたら、もう、みんなからせんぼうのまなざしで見られるぞ!

レアアイテムを友だちに自慢! レアアイテムは入手困難。だからこそみんなが欲しいがるし、持っていれば自慢できるんだ。出るか出ないかは運だけれど、がんばって手に入れたいね。

徹底検証

レアアイテムはどこまでレアなのか!!

ちょっと教えちゃう! ゲームのウラ事情!! シングルプレイの場合

これがレアアイテムだよ!

では、レアアイテムがいったいどのくらいめずらしいかを検証しよう。レアアイテムのなかでも、1番出づらいアイテムの出現確率を計算したぞ!

| | アイテム名 | 効果 |
|------|---------|-------------|
| 低い | フルーツ | HPが10回復する。 |
| | りんご | HPが10回復する。 |
| | バナナ | HPが10回復する。 |
| 超レア度 | スイカ | HPが10回復する。 |
| | ジュース | HPが10回復する。 |
| | キャンディー | HPが10回復する。 |
| | バラソル | コレクション用アイテム |
| 高い | バラ | コレクション用アイテム |
| | ヨーグルト人形 | コレクション用アイテム |
| | ドミンゴ人形 | コレクション用アイテム |

「マルチプレイ時にしか出ないレアアイテム!

| アイテム名 | 効果 |
|--------|-------------|
| 夢の箱 | コレクション用アイテム |
| アミーゴ人形 | コレクション用アイテム |

1 モンスターがアイテムを落とす確率... 1/8

2 そのアイテムがレアアイテムである確率... 1/256

3 そのレアアイテムが「ヨーグルト人形」「ドミンゴ人形」である確率... 1/128

これをあわせて計算すると...

出る確率は... 1/262144

モンスターを1体倒したときにレアアイテムが出る確率...

0.00000381%!!!!

Vジャンプ だけの特別な アイテムの存在が判明!

キャラ作成時に特定の名前を入れたときのみ手に入る超レアアイテムの存在が判明! さらに、これは攻略本でしか紹介されない。ホントのレアだ!!

▶ゲーム開始直後のアイテム画面。防具をすでに装備しているぞ。それが超レアアイテムだ!!



特定の名前でアイテムゲット!
キャラ作成時に入れる名前は、ズバリ「Vジャンプ」本誌に關係する名前だぞ。編集長「ヨッシー」や、おなじみイヨクなど。下の表がもらえるアイテムだぞ。



戦士を選んで、名前を

NAME
ネーム

イヨクMAN

と入れると



男気ふんどし

ストレングスプラス (STR+2) を入手!



魔法使いを選んで、名前を

NAME
ネーム

ヨッシー

と入れると



本気の下着

インテリジェンスプラス (INT+3) を入手!



ドラゴン戦士を選んで、名前を

NAME
ネーム

いっそーん

と入れると



ドラゴンパンツ

バイクライアブス (VIT+5) を入手!

すべてのキャラを作って
アイテムコンプリートをめざそう!!



ゲームボーイアドバンス版 シャイニング・ソウル

『シャイニング・ソウル』のゲームについてのご質問には一切お答えできません。特に電話でのご質問はご遠慮ください。

2002年4月2日 第1刷発行

企画・編集

Vジャンプ編集部

©SHUEISHA 2002

〒101-8050

東京都千代田区一ツ橋2丁目5番10号

発行人

山路 則隆

発行所

株式会社 集英社

〒101-8050

東京都千代田区一ツ橋2丁目5番10号

03 (3230) 6330 (編集)

電話 東京 03 (3230) 6191 (販売)

03 (3230) 6076 (制作)

Printed in Japan

印刷所

大日本印刷株式会社

●造本には十分注意しておりますが、落丁・乱丁（本のページの抜け落ちや順序の間違い）の場合はお取り替え致します。購入された書店名を明記して小社「制作部」あてにお送り下さい。送料小社負担にてお取り替え致します。但し、古書店で購入したものについてはお取り替えできません。

●本書の一部または全部を無断で複写、複製、転載、上演、放送などを行うことは、著作権法上での例外を除いて禁じられています。

★インターネットでも集英社の書籍が購入できます!!

<http://www.shueisha.co.jp>



ISBN4-08-779162-9

C0076 ¥952E

定価 本体952円+税



宝箱や入り口の場所を
見やすく掲載!



登場モンスターもひと目でわかる
マップページ!



東京・一ツ橋 集英社



キャラ別、「マルチプレイ」時での
ボス攻略も徹底紹介!!

SHINING SOUL

シャイニング・ソウル



Vジャンプブックス

Vジャンプ

[ゲームシリーズ]

ゲームボーイアドバンス版



SHINING SOUL

シャイニング・ソウル



究極の楽しみがたを伝授!!
マルチプレイの

BOSSRENZIN完全紹介!

Vジャンプブックス **Vジャンプ** [ゲームシリーズ]
ゲームボーイアドバンス版

Vジャンプブックス
ゲームボーイアドバンス版
シャイニング・ソウル
集英社



9784087791624



1920076009525

ISBN4-08-779162-9

C0076 ¥952E

定価 本体952円十税



東京・一ツ橋 集英社



宝箱や入り口の場所を
見やすく掲載!



登場モンスターもひと目でわかる
マップページ!



キャラ別「マルチプレイ」時の
ボス攻略も徹底紹介!!



シャイニング・ソウル

Vジャンプブックス

ゲームシリーズ

シャイニング・ソウル

ゲームボーイアドバンス版

集英社

Vジャンプブックス **Vジャンプ** [ゲームシリーズ]

ゲームボーイアドバンス版

