QQ群号：7726927

Tot.246

22年头一回——PS3《最终幻想XIII》官方中文版5月发售！

游戏机实用

ULTRA CONSOLE GAME

焦点 **微软X10盛会特报**

深度前瞻 光环 致远星/神鬼寓言III

X360年度重头作品详情公布

特快专递 **星之海洋4** 国际版

新春攻略宣言

永恒的尽头

神曲 地狱篇

生化奇兵2

勇者斗恶龙VI

Gamehal

生化5 导演剪辑版

文字评测+游戏电影

新佣兵模式 | 威斯克计划披露 | 新角色体验

失落的噩梦 徽章收集影像攻略

超级街头霸王IV 动画宣传片&新角色宣传片 春丽VS.茱莉 动画片头

战神III 最新宣传影像 | **暴雨** 试玩版体验

失落的星球2 战争机器角色宣传片

阿凡达： 创造潘多拉的世界

前线狙击

战国BASARA 3

怪物猎人 边境 Online

超级街头霸王IV

特别企划

业界新春贺卡大集锦

来自22家游戏厂商的新年祝福

特稿 **使命召唤 历史的幕后**

本期赠品 155分钟 DVD

2010.3B 定价：RMB 9.8

ISSN 1008-0600 06>

9 771008 060006

QQ群号:77269227

TV GAME半月刊 | 2010.3B

CONTENTS

游戏机 实用技术

ULTRA CONSOLE GAME

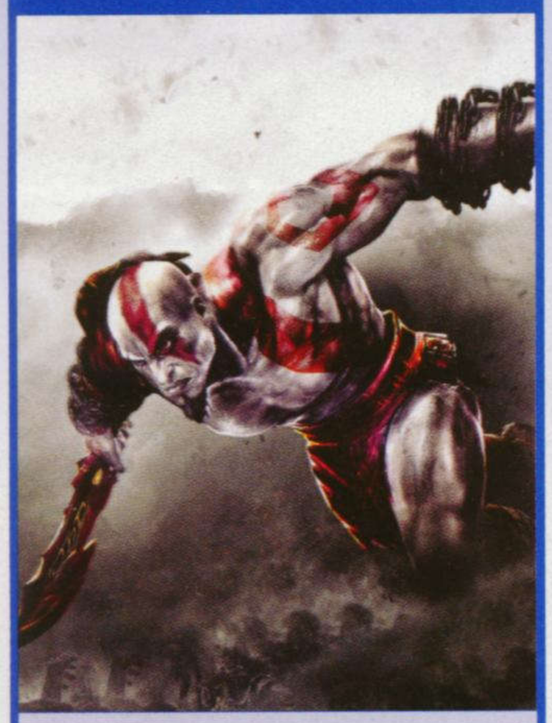

3B

总第246期

COVER STAFF

封面用图：《战神III》
封面设计：一刀

©Sony Computer Entertainment America Inc.

健康游戏忠告

抵制不良游戏，拒绝盗版游戏。
注意自我保护，谨防受骗上当。
适度游戏益脑，沉迷游戏伤身。
合理安排时间，享受健康生活。

游风艺苑 100
读编往来 102
小编寄语 108
发售表 110

收 藏 者：

收藏日期：

游戏情报站 4
焦点 9
排行榜 16
黄金眼 18
新作短波 28

游戏情报站要闻

传统大作爆发！任天堂强悍阵容亮相！ 4
《最终幻想XIII》官方中文版5月发售 5
三上真司新作公布 5
Rockstar《黑色洛城》详情公开 6

前线狙击

怪物猎人 边境 Online 21
超级街头霸王IV 24
战国BASARA 3 26

游戏进行时 78
软硬兼施 80

攻略透解

神曲 地狱篇 31
生化奇兵2 38
永恒的尽头 50
勇者斗恶龙VI 60

特快专递

生化危机5 导演剪辑版 72
星之海洋4 国际版 76

多边共享区 82
华立·街机新时代 84
自由谈 86
战国天下布武 89
特别企划 90
特稿 94

QQ群号:77269227

Gamehalo

本期DVD光盘精彩内容

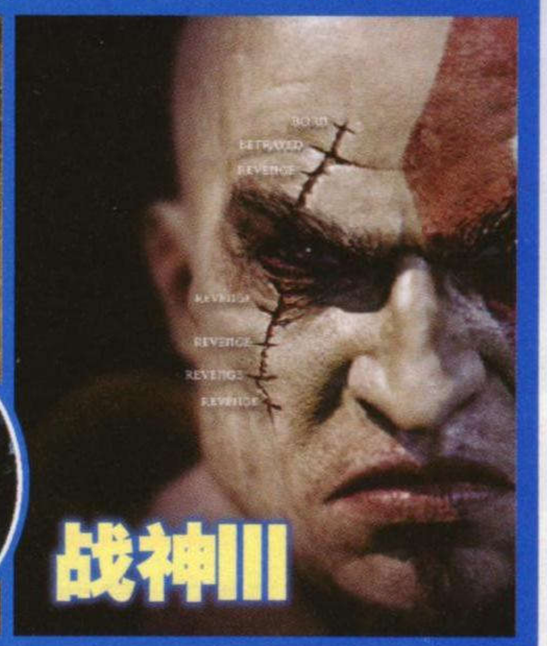

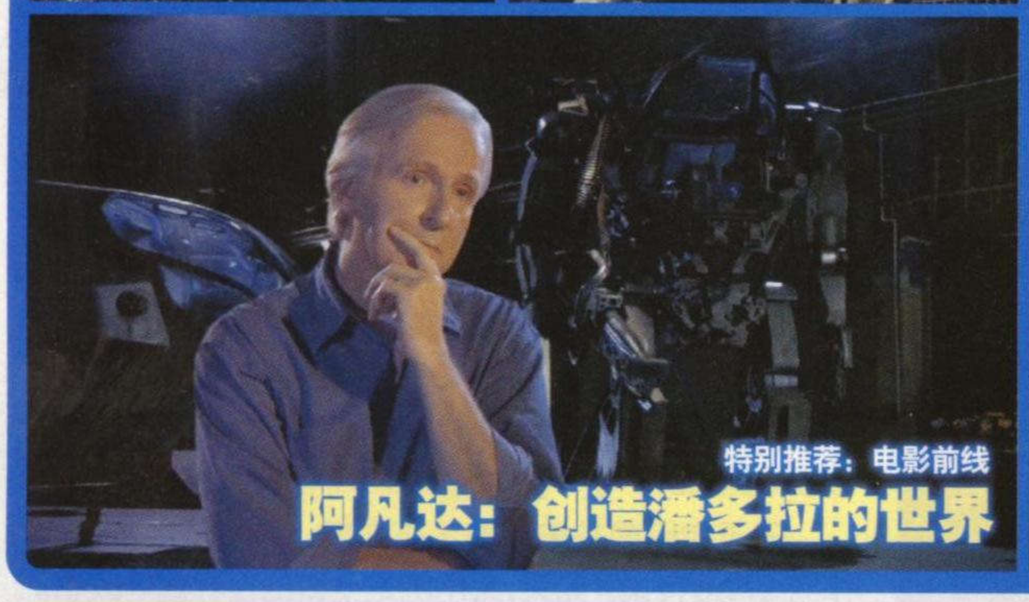

新作影像集锦

超级街头霸王IV
春丽VS.茉莉 动画片头&动画宣传片&新角色宣传片
超级马里奥银河2
战神III
征服
分裂细胞 断罪 宣传片&实际游戏演示
赤钢铁2
光环 致远星
心灵杀手
战地 恶人连2
丧尸围城2
失落的星球2 宣传片&战争机器角色宣传片
怪物猎人 边境 Online
越狱 阴谋
前线任务 进化
钢铁侠2
尼尔
九十九夜II
荒野大救赎
火影忍者疾风传 终极忍者风暴2
VR战士5 FINAL SHOWDOWN
北斗无双
如龙4 传说的继承者
死或生 天堂

特别收录

游戏电影
生化危机5 导演剪辑版
新增剧本 失落的噩梦
失落的噩梦
徽章收集影像攻略
新佣兵模式「佣兵集结」
新追加角色瑞贝卡村庄关卡150连清版影像
一球成名2010 Vol.6
最佳进球TOP5+最强5大任意球
暴雨 试玩版体验
游戏广告欣赏
勇者斗恶龙VI 永恒的尽头 等
电影前线
《阿凡达》：创造潘多拉的世界
ENDING-SONG
DEFEND LOVE

本期光盘特别附赠

近期游戏壁纸+游风艺苑作品精选+《魔塔大陆3》角色音乐

征集音乐啦

向全国玩家征集动听的GAMEHALO的菜单背景音乐以及用于每期《一球成名》栏目的背景音乐。只要您投递过来的音乐被我们采纳，我们会在当期的菜单目录上以及《一球成名》节目中注明该音乐的详细信息以及推荐者的姓名，以资鼓励。望大家赶快参与进来，一起携手打造更加精彩的GAMEHALO以及《一球成名》！

一球成名2010

深受玩家好评的“一球成名”栏目又回来了！从即日起，“一球成名2010”向全国的球迷玩家们征集《PES2010》REPLAY存档！

精彩进球、绝妙配合、漂亮的突破
快把你珍藏的REPLAY记录与大家分享吧！

PC版与PS3版均可

请将REPLAY存档文件发送至ucg@ucg.com.cn
我们期待你的参与！

一球成名 WINNING ELEVEN HIGHLIGHTS

入选当期一球成名的玩家均可获得本刊送出的礼品！

栏目重要通知
请大家仔细阅读下列事项！

因为玩家投稿数量过多，为避免造成不必要的资源浪费，
请投稿者务必按照下列要求投稿，否则投搞有可能会被视作无效。

①在EMAIL中注明存档对应的机种（PS3/PC）、游戏版本（PES2010/WE2010）并将存档以压缩包的形式发送，一次发送的存档文件不要超过5个。
②在EMAIL中务必附注对进球存档的简单描述，方便编辑进行分类检索。
③在EMAIL中留下你希望出现在节目中的玩家名字以及详细的联络地址，以便礼品的发放。

投稿地址：ucg@ucg.com.cn 注明“一球成名”！

信息条说明

本刊将内文中所介绍的游戏的基本情况都集中在信息条中，说明如下：

生化危机5 导演剪辑版 ①	Capcom ②	动作射击 ③	
多机种 ④	Biohazard 5: Alternative Edition ⑤		日版 ⑥
	2010年2月18日 ⑦	1~2人 ⑧	4990日元 ⑨
	对应机种为PS3及X360 ⑩		对应玩家年龄：17岁以上 ⑪

1.游戏译名 2.发行公司/开发公司 3.游戏类型 4.对应机种，这里使用了缩写，关于缩写的解释，请见本页 5.游戏原名 6.发售地区 7.发售时间 8.游戏人数 9.售价 10.对应的额外周边/备注信息 11.对应玩家年龄

机种说明

本刊中所出现的游戏机种名称多为其缩写，各游戏机名称缩写解释如下：

ARC	ARCADE，街机
DC	Dreamcast，SEGA公司出品
FC	FAMILY COMPUTER，Nintendo公司出品
GBA	GAMEBOY ADVANCE，Nintendo公司出品
N64	NINTENDO64，Nintendo公司出品
NGC	NINTENDO GAME CUBE，Nintendo公司出品
NDS	Nintendo Dual Screen，Nintendo公司出品
PS	PlayStation，SCE公司出品
PS2	PlayStation 2，SCE公司出品
PS3	PlayStation 3，SCE公司出品
PSP	PlayStation PORTABLE，SCE公司出品
SFC	SUPER FAMICOM，Nintendo公司出品
SS	SEGA SATURN，SEGA公司出品
Wii	Wii，Nintendo公司出品
Xbox	Xbox，Microsoft公司出品
X360	Xbox 360，Microsoft公司出品

郑重声明

本刊内所刊载的游戏画面及相关版权均属该游戏版权持有人所有，本刊的版面、文章、插图版权均属游戏机实用技术杂志社所有，未经本刊同意或授权，任何单位和个人不得以任何方式转载和引用本刊内容，一经发现，本刊将根据《中华人民共和国著作权法》、《中华人民共和国著作权法实施条例》和《最高人民法院关于审理涉及计算机网络著作权纠纷案件适用法律若干问题的解释》等有关规定，向其追偿本刊因遭受侵权而带来的所有损失。

投稿须知

1.文责自负——投稿人必须拥有其所投稿件的完全著作权（版权），对于侵犯他人著作权及其他任何权利的内容，本刊不予承担任何责任。
2.独家授权——对本刊采用并支付稿酬的稿件，作者授权且仅授权本刊以任何形式使用、编辑、修改此稿件，本刊不必另行征得作者同意和另行支付稿酬。
3.凡向本刊投稿的稿件，在反应期内（以书信方式投稿的，反应期为60日，起始时间以邮戳为准；以Email或其他网络方式投稿的，反应期为30日，起始时间以本刊收到稿件的时间为准。）作者不得再向其他刊物或媒体以任何方式一稿多投，如果造成本刊或其他刊物、媒体的损失，由投稿人承担一切法律责任。

游戏索引

本期所出现的游戏按汉语拼音排序如下

ARC

VR战士5 FINAL SHOWDOWN	光盘

NDS

KERORO军曹RPG 骑士、武者与传说的海盗	29
ROOMS 神秘的移动房间	28
三国志DS 3	20
世界树迷宫III 星海的来访者	29
勇者斗恶龙VI	19 60
勇者斗恶龙IX	78

PS3

MAG	19
暴雨	18 光盘
北斗无双	光盘
波斯王子 遗忘之沙	30
超级街头霸王IV	光盘
钢铁侠2	光盘
荒野大救赎	光盘
火影忍者疾风传 终极忍者风暴2	光盘
街头滑板3	30
魔塔大陆3 将世界引向灭亡的少女之诗	20
尼尔	光盘
前线任务 进化	光盘
如龙4 传说的继承者	光盘
丧尸围城2	光盘
神曲 地狱篇	20 31
生化奇兵2	18 38
生化危机5 导演剪辑版	19 72 光盘
失落的星球2	光盘
世界足球 胜利十一人2010	光盘
星之海洋4 国际版	20 76
永恒的尽头	19 50
越狱 阴谋	光盘
战地 恶人连2	光盘
战国BASARA 3	26
战神III	光盘
征服	光盘
最后的反抗	20

PSP

噬神者	19
死或生 天堂	28 光盘

Wii

ROOMS 神秘的移动房间	28
超级猴球 平衡摇摆	20
超级马里奥银河2	光盘
赤钢铁2	光盘
英雄不再2 垂死挣扎	20
战国BASARA 3	26

X360

北斗无双	光盘
波斯王子 遗忘之沙	30
超级街头霸王IV	24 光盘
分裂细胞 断罪	光盘
钢铁侠2	光盘
光环 致远星	10 光盘
怪物猎人 边境 Online	21 光盘
荒野大救赎	光盘
火影忍者疾风传 终极忍者风暴2	光盘
街头滑板3	30
九十九夜II	光盘
尼尔	光盘
前线任务 进化	光盘
丧尸围城2	光盘
神鬼寓言III	14
神曲 地狱篇	20 31
生化奇兵2	18 38
生化危机5 导演剪辑版	19 72 光盘
失落的星球2	光盘
世界足球 胜利十一人2010	光盘
心灵杀手	光盘
永恒的尽头	19 50
越狱 阴谋	光盘
战地 恶人连2	光盘
征服	光盘

主　　管：甘肃省科学技术协会
出　　版：游戏机实用技术杂志社
通信地址：兰州市耿家庄邮局99号信箱(730000)
电话/传真：0931-8668378 8659190 8496387
电子邮箱：ucg@ucg.com.cn
广告邮箱：ad@ucg.com.cn

总 顾 问：李子奇
社　　长：马　力
总　　编：司　马
编辑部主任：王　义
社长助理：杨　晶　王伊浩

执行主编：郑　翔
责任编辑：王　梓
印务总监：肖明友
广告总监：刘　方
市场部主任：勾佳祺

编　　委：冯　健　许浩斌　王锐愚　林思远　颜　君

发行总代理：北京金孔雀期刊发行有限责任公司
广告代理：北京三立传媒广告有限公司
广告热线：010-67675174 67675434
广告许可证：甘工商广字:6200004000031
组　　版：深圳市新年视觉电脑设计有限公司
印　　刷：深圳中华商务联合印刷有限公司

国际标准刊号：ISSN 1008-0600
国内统一刊号：CN62-1137/TN
订　　阅：全国各地邮政局
邮发代号：54-98
出版日期：2010年3月16日
定　　价：人民币9.80元

QQ群号:77269227

游戏情报站

NEWS
GAME SPOTTING
CRITICISM

栏目主持 | 星夜

本月大事记 DIGEST

01.29 任天堂召开决算说明会，宣布《口袋妖怪》NDS正统续作将于年内发售，《异度传说》原班人马新作《异度之刃》以及坂口博信RPG新作《最后的故事》公开。

02.02 Koei Tecmo宣布多款大作延期，财季亏损18.4亿日元，公司股价大跌近10%。

02.05 台北国际电玩展开幕，SE制作人桥本真司在SCE台湾分公司的发布会中宣布5月份推出中文版《最终幻想XIII》。

02.11 微软于旧金山召开X10记者招待会，宣布多款大作发售计划及《光环 致远星》、《神鬼寓言III》等大作详情。

02.12 Activision Blizzard宣布上财季亏损2.86亿美元，音乐游戏销量暴跌是主要原因，为此AB开始对旗下多家负责开发音乐游戏的工作室进行关闭与裁员处置。

02.13 育碧公布财报，表示将强化其核心游戏系列，同时公开《幽灵行动 未来战士》。

02.19 SCE美国分公司宣布开始进行购买PSP go送游戏的限期促销活动。

02.23 华纳公司宣布收购《蝙蝠侠 阿克汉姆疯人院》开发商Rocksteady工作室。

02.25 任天堂在美国和欧洲召开“全球峰会”公布了美版NDSi XL、《超级马里奥银河2》、《银河战士 另一名战士》等大作的发售日与游戏详情。

NOTEPAD

即便是《FF XIII》也耗费了3年半的时间制作，如果我们要以与之同等的水平重制《FF VII》，那就需要3年半的3倍到4倍时间来准备。

《最终幻想XIII》制作人北濑佳范日前表示，“如果能在1年之内将所有重制所需的硬件设备和开发环境都准备妥当”，就有可能制作《最终幻想VII》重制版，但是目前看来要做这么个游戏可能要花十几年，所以很不现实。

业界声音

特报 SPECIAL

传统大作爆发！任天堂强悍阵容亮相！

SPECIAL

任天堂于1月29日召开决算说明会，公布了第三财季（10～12月）的业绩，同时在该会中还爆出了众多大作消息，包括《口袋妖怪》最新作、RPG新作《异度之刃》和坂口博信新作《最后的故事》等。可见任天堂在接下来的一个财年里将会全力推进其在传统游戏类型上的发展。

第三财季是年末商战的季节，所以业绩备受关注。虽然任天堂在2009上半年的表现相当糟糕，但年末商战期间再次表现出霸者风范。由于该季度的出色表现，使得任天堂在4～12月的三个财季里总销售额达到1.2万亿日元，不过仍然比2008年同期下降了23%；利润也下降了9%，为1926亿日元。由于NDSi在欧美上市，以及NDSi LL在日本发售的刺激，这段期间NDS系列主机总计销量达2335万台，不过同样是比2008年同期的2560万台有明显下降。这段期间Wii的销量为1700万台，同比降低300万台。《Wii Fit Plus》(1016万套)、《新超级马里奥兄弟Wii》(1055万套）和《Wii Sports 运动胜地》(1358万套）这3款都实现了当初定下的千万套目标销量，Wii的软件销量总计为1亿5664万套。

《口袋妖怪》完全新作年内发售

自从2006年9月在NDS上推出《口袋妖怪 钻石·珍珠》以来，这个怪物级系列虽然陆续推出了多个重制与衍生作品，但是一直没有真正的续作公布。在发布会中，岩田聪特别强调真正的续作已经在开发中，预定于2010年内在NDS上推出。本作将会出现大量全新口袋妖怪，目前公开的有“佐罗亚”及其进化形态“佐罗亚库”，它们将会在本作的新舞台中登场。而且在游戏发售之前，它们将于2010年7月10日公映的剧场版《口袋妖怪 钻石·珍珠幻影之霸者佐罗亚库》中登场。

本作将会在之前从未见过的“新境地展开冒险故事”，这将会是系列的一个革新之作，会增加不少新机能与新要素。尤其令人关注的是，一直以来都没有什么变化的游戏画面与战斗系统将会有重大进化。GameFreak开发部长增田顺一表示，作为第五代《口袋妖怪》作品，本作会有翻天覆地的变化，甚至将令人不禁产生“这真的是《口袋妖怪》吗？”的疑问。

佐罗亚库

佐罗亚

“异度”原班人马新作

去年E3展中，任天堂悄然公布了一款名为《Monado：Beginning of The World》的游戏，不过当时没有公布任何相关信息。如今终于判明该作正体：它是由《异度传说》开发商Monolith Soft开发，该系列制作人高桥哲哉监制，游戏名为《异度之刃》(XenoBlade)，是一款对应Wii平台的RPG。

任天堂目前并未公布本作详情，高桥哲哉表示本作与《异度传说》无关，采用的是全新的世界观与故事。之所以采用“异度”之名，只是为了给自己开发的作品做一个有共同点的标记而已。

坂口博信打造Wii RPG新作

《最终幻想》之父坂口博信曾经在个人博客中透露其正在开发一款RPG大作，在这次的任天堂决算说明会中，确认该作是一款对应Wii的RPG新作，名为《最后的故事》(The Last Story)，预定2010年内发售。本作是由坂口博信成立的MistWalker公司开发，预定3月份公开详情。

QQ群号:77269227

特报 SPECIAL 任天堂全球发布会公开大作档期

SPECIAL

任天堂决算说明会召开的一个月后，美国与欧洲的任天堂分公司相继召开发布会，公布了今年的几款重点大作发售计划。美国当地时间 2 月 24 日，美国任天堂召开“全球峰会”，公布了《超级马里奥银河 2》等大作的发售日。另外，任天堂宣布 NDSi LL（美版名为 NDSi XL）将于 3 月 28 日在美国发售，定价为 190 美元。

去年 E3 展期间公布的《超级马里奥银河 2》将会比人们预想的更早上市。本作美版发售时间为 2010 年 5 月 23 日，现场公布了关于本作的一些新特性，例如可以使用钻子把星球钻穿，从星球的另一面冒出来，这样就可以抵达原本不可能到达的地方。玩家还可以利用钻子从地底攻击敌人。本作 90% 的关卡都是全新关卡，另外来自前作的 10% 的关卡也会有全新结构。

由 Team Ninja 与 D-Rockets 合作开发的 Wii 新作《银河战士 另一名战士》确定将于 6 月 27 日登陆北美。本作将会大大强化剧情、互动性与电影化演出效果。游戏采用了 3D 与 2D 结合的玩法，只要横握遥控器手柄就可以进行平台动作部分的操作，而在主视角探索与射击模式下需要结合遥控器与双节棍手柄。

▲《银河战士 另一名战士》中穿插的 CG 动画很有 Tecmo 的作品特色。

几个已经在日本推出的大作将会在任天堂的帮助下全力进军美国。《怪物猎人 3 tri》美版将于 4 月 20 日发售，美版支持 WiiSpeak 语音聊天系统，而且美版的网络模式将免费提供。另外 Square Enix 的《勇者斗恶龙 IX》美版确定将由任天堂发行，预定 2010 年夏季发售。

今年开始我马不停蹄地走访了全部 15 家最大的发行商，听到的全是溢美之词。

SCE 美国分公司发行商关系部高级副总裁 Rob Dyer 日前表示，与一年前相比，今年第三方对 PS3 可谓干劲十足。他说：“当我走进 EA 时，他们说《麦登》只在 PS3 上有增长，当我走进 Activision，他们说《吉他英雄》也是如此。”他还说 PS3 在欧洲已经超过 X360，在日本“压根就当他们不存在了”，而在美国“我们也将赶上并超越他们”。

业界声音

软件 SOFTWARE 《GTAIV 自由城轶事》移植 PS3

微软曾经花费 5000 万美元获得了《横行霸道 IV》的两张 X360 版独占资料片，但是这两个资料片的下载版与后来推出的零售合集销量不够理想，所以 Rockstar 已经决定于 3 月 30 日推出 PS3 版。PS3 版与 X360 版一样会推出零售合集《自由城轶事》，同时也会在 PSN 上单独提供两张资料片的下载。

软件 SOFTWARE 《孤岛危机 2》挑战家用机最强画面！

SOFTWARE

以“画面最强”著称的《孤岛危机》至今仍被认为是一款家用机无法做到的游戏，但开发商 Crytek 最近表示，将于年内在 PS3 和 X360 上推出的《孤岛危机 2》画面将超越只在 PC 上推出的前作。这是首款使用 CryEngine3 开发的游戏，Crytek 将用它证明该引擎能将家用机的性能发挥到极限。

《孤岛危机 2》的故事发生在前作的 3 年后，纽约、东京、伦敦等大城市都遭到外星人的袭击，全球人口数量锐减。由于与外星人的战斗从孤岛扩大到整个世界，本作的战斗场所也从丛林转移到城市，玩家将在已经满目疮痍的曼哈顿街头作战。场景的变化带来游戏性的完全改变，加入了“垂直化”的元素，给玩家极大的探索自由。玩家将会爬到摩天大楼上战斗，面对上空与下方的敌人。玩家装备的是第二代纳米装，新增了战术模式，拥有远程窃听和扫描的功能。通过使用附加模块还可以强化各方面的能力。

新闻短波

INFO

《格斗之王 XIII》即将公开

SNK Playmore 宣布，将于 3 月 25 日公开街机版《格斗之王 XIII》的详情。

《刺客信条 II》突破 800 万

育碧宣布截至 2009 年末，《刺客信条 II》总计销量已经突破 800 万套，预计在 3 月 31 日之前可以突破 900 万套。育碧同时透露，在下一作中主角 Ezio 将会挑战罗马教廷。

《MGS4》突破 500 万

Konami 宣布，《潜龙谍影 4》全球销量已突破 500 万套，是 PS3 销量最高的独占游戏。在 2009 年 4 ～ 12 月份期间本作销售了 66 万套。

《圣恩传说》被召回

NBGI 宣布，由于 Wii 游戏《圣恩传说》存在的严重 BUG 多达 10 处，因此决定将其召回，玩家可以通过指定网站向 NBGI 要求更换修正 BUG 的新版本游戏。

《FIFA10》逼近千万

EA 日前宣布，《FIFA10》全球销量已达 970 万套，有望成为系列历史上第一款突破千万的游戏。

《勇者斗恶龙 X》遥遥无期

“《勇者斗恶龙》系列”作曲家杉山光一日前透露，Wii 的《勇者斗恶龙 X》其实还没有进入正式开发阶段，目前仍处于概念构思阶段，连游戏的世界观都没有确定，所以音乐制作尚未开始。按照该系列以往的开发周期，恐怕到它发售时至少也是 2012 年了。

《闪电十一人 3》公布

为了抓住世界杯的商机，Level-5 决定在今年夏季推出《闪电十一人 3 世界的挑战》。本作故事发生在各国强队集结的“足球岛”，系统方面将采用全新的“2 → 3 超链接”，并且可与前作联动。

板垣伴信案和解

2008 年板垣伴信因被拖欠《死或生 4》奖金而状告 Tecmo 一案闹得沸沸扬扬，板垣伴信挖走 Team Ninja 的大多数开发人员，成为 Tecmo 没落的主要原因。现在这起案件终于得出判决结果，板垣伴信与 Tecmo 双方已达成和解，至于详细的赔偿方案并未公布。

PSP go 大促销

SCE 美国分公司于 2 月 19 日宣布，从即日起到 3 月 21 日，凡购买 PSP go 即可从《小小大星球 携带版》和《刺客信条 血族》中任选一款作为赠品，通过 SCE 提供的下载码从 PSN 上免费下载。

华纳收购 Rocksteady

华纳兄弟互动娱乐公司（WBIE）于 2 月 23 日宣布收购《蝙蝠侠 阿克汉姆疯人院》开发商 Rocksteady 工作室。WBIE 表示，Rocksteady 目前正在开发华纳的另外一部知名系列的游戏版。

《杀戮地带 3》对应 3D

据国外媒体报道，索尼的关系人士透露，《杀戮地带 3》正在开发中，而且会支持 3D 立体画面，还将对应体感控制器，游戏预计将于今年圣诞期间发售。不过索尼官方未对此发表评论。

中裕司新作

《索尼克》之父中裕司最近公布了一款对应 Wii 和 NDS 的 2D 动作新作《奇异鸟艾薇》，预定发售日为 4 月 22 日。游戏采用手绘画面，玩家将通过触控笔或者遥控器手柄画出路线，帮助艾薇找妈妈。

山冈晃联手三上真司

《寂静岭》制作人山冈晃离开 Konami 后最近确认已加入《英雄不再》制作人须田刚一成立的蚱蜢工作室，目前他正在为三上真司开发、EA 发行的一款恐怖游戏配乐。

Capcom 高层猝死

Capcom 美国分公司于 2 月 23 日宣布，其首席运营官 Mark Beaumont 于当日上午突发心脏病猝死，美国 Capcom 目前正沉浸于沉痛的默哀之中。

QQ群号:77269227

软件 SOFTWARE 白金游戏再出重拳！三上真司新作公布

几年前 Capcom 的四叶草工作室被关闭，原 Capcom 第四开发部的主力干将们成立了白金工作室，其中包括三上真司、稻叶敦志、神谷英树等名制作人。早在 2008 年 5 月，世嘉宣布与白金工作室合作，签约发行其四款游戏，其中的 3 款都已经发售，现在最受关注的第四款游戏也正式公布——这就是由《生化危机》之父三上真司亲自担任导演的《征服》（Vanquish）。

在首次公开的预告片中结合了实拍影片与 CG 动画，可以看到主角似乎是一个造型有些像白色版钢铁侠的战士，他的机械手臂应该会在战斗中发挥重要作用。背景中可以看到被摧毁的城市，军用直升机在上空盘旋。根据穿插在其中的新闻片段，“敌军”已经摧毁了美国多座大城市。预告片中可以看到主角在巨大的轨道卫星上战斗，对抗双足装甲机兵。

本作的开发阵容非常强大，三上真司担任的职务是“导演”，这意味着他将会深入开发一线指挥游戏的实际制作，而不像一般制作人那样主要负责行政管理与宣传。本作的制作人是曾经制作了《大神》、《红侠乔伊》的稻叶敦志。目前本作的对应平台未确定，不过看来应该是 PS3/X360 跨平台游戏。

特报 SPECIAL 《战国无双 3》惨败，KT 社处境悲惨

2 月 2 日，Koei Tecmo 宣布原定本财年发售的 PS3/X360 跨平台动作射击游戏《量子论》以及 PS3 独占的动作 RPG《三位一体 龙士传说 零》将延期到下一财年发售，同时 Koei Tecmo 在上个财季共亏损 18.4 亿日元。这些消息导致投资者的恐慌，当日 Koei Tecmo 的股价暴跌将近 10%。

Koei Tecmo 表示，上个财季业绩惨淡的罪魁祸首是 Wii 独占游戏《战国无双 3》销量大大低于预期。目前 Koei Tecmo 已经将全年的利润预期巨幅下调 97%，从 74 亿日元降低到 2 亿日元。据《日本证券新闻》报道，Koei Tecmo 计划于下财年推出 PS3/X360 版《战国无双 3》。

特报 SPECIAL PSN 事业脱离 SCE 并入索尼集团

索尼集团日前宣布对旗下的 SCE 进行改组，这次改组的主要变化是将一直由 SCE 经营的 PlayStation Network 事业脱离，并入到索尼总公司。PSN 事业团队剥离之后将组建成为单独的“Sony Network Entertainment Platform”（索尼网络娱乐平台，简称 SNEP）。此举的目的是将网络事业上升到集团高度，便于将索尼的网络平台渗透到集团内更多的产品。

软件 SOFTWARE 《最终幻想 XIII》官方中文版 5 月发售

去年本刊曾经透露索尼将会推出某 PS3 超大作的中文版，但是由于索尼的相关保密规定而未能说明详情。现在索尼方面终于将情报解禁——这款中文化的 PS3 大作正是国内玩家盼望已久的《最终幻想 XIII》！

2010 年 2 月 5 ～ 9 日期间，2010 年台北国际电玩展在台北世贸中心盛大举办。SCE 台湾分公司在开幕当天下午举办了《最终幻想 XIII》制作人见面会，Square Enix 执行制作人桥本真司出席该会，并公布了《最终幻想 XIII》将推出官方繁体中文版这个令人振奋的好消息。繁体中文版将会以中文字幕搭配日文语音的方式制作，由 SCE Asia 中文化团队负责汉化，人名翻译部分将配合 Square Enix 原厂对各角色形象的塑造审慎拟定，目前尚未正式确定。

SCE 对中国市场非常重视，自从 PS3 发售以来，众多第一方大作与不少第三方重要作品都推出了中文版。而在中国玩家最希望中文化的游戏中，无疑是《最终幻想 XIII》居首。这次通过 SCE 的努力，终于争得 SE 方面的许可，首次实现了“《最终幻想》系列”的官方中文化，可以说是一次值得所有国内玩家欢呼庆贺的重大突破。

特报 SPECIAL AB 遭受重创！连关数家工作室

《使命召唤 现代战争 2》是 2009 年最畅销的游戏，销售额超过 10 亿美元，按理 Activision Blizzard 本财年会创下收入新高。然而令人意外的是，由于音乐游戏市场在 2009 年里突然萎缩，AB 的各种“英雄”音乐游戏亏损严重，导致其在第三财季（10 ～ 12 月）出现巨额亏损。

该季度 AB 营业收入为 15.6 亿美元，亏损 2.86 亿美元。在 2009 年“《吉他英雄》系列”推出多款游戏，把每个平台的版本都算上，总数达到了 25 款。然而该系列的销售额却比 2008 年减少了 35%。鉴于此 AB 决定将今年的音乐游戏减少到两款，分别是《吉他英雄》新作和《DJ 英雄 2》，将其各平台都算上总共不到 10 款。

2010 年音乐游戏市场规模预计将继续萎缩，所以 AB 目前已经开始对旗下制作音乐游戏的几个分公司进行大幅裁员。当初 AB 为获得《吉他英雄》而高价买来的版权持有者 RedOctane 公司已经被关闭，全部 30 名员工已经被辞退，AB 今后将彻底抛弃 RedOctane 这个发行品牌。

■ RedOctane 联合创始人黄凯。

正在开发《吉他英雄 6》的 Neversoft 在游戏完成后将会被大幅裁员，今后《吉他英雄》将交给 NDS 版《吉他英雄 巡回演出》的开发商 Vicarious Visions 公司负责。

除了几个《吉他英雄》的关联子公司外，还有多家子公司因为 AB 的巨额亏损而遭到牵连。《变形金刚 2》游戏版开发商 Luxoflux 工作室已经被关闭，《虐杀原型》开发商的 Radical Entertainment 工作室正在进行大规模裁员。AB 表示 2010 年除了减少音乐游戏外，整个集团的产品数量也会大大减少，资源将被优先分配给最具盈利性的游戏上。

有趣的是，令人失望的财报公布后，AB 股价不但没有下跌，反而大涨 7%。原因是 AB 宣布向股东派发每股 0.15 美元的红利，而且将出资 10 亿美元回购股票，这使得 AB 的股票一下子变得异常抢手。AB 表示其全年仍可实现 1.13 亿美元的利润，销售收入达 42.8 亿美元。

QQ群号:77269227

软件 SOFTWARE 超越《GTA》？Rockstar《黑色洛城》详情公开

早在2004年，Rockstar开始与Team Bondi工作室合作开发一款名为《黑色洛城》（L.A. Noire）的《GTA》式新作。Team Bondi的不少开发人员来自PS2《GTA》式名作《大逃亡》的团队。这款《黑色洛城》原本计划为PS3独占，后来改为PS3/X360跨平台。澳大利亚游戏开发商协会的Tom Crago曾经透露，本作“可能是游戏历史上开发成本最高的游戏”。最近美国《Game Informer》杂志对本作进行了深入报道。本作目前已确定将于9月份发售。

《黑色洛城》发生在1940年代末的洛杉矶，参考了那个年代里老电影的画面格调，以性、犯罪与道德为主题。本作的游戏方式与“《GTA》系列”类似，主要围绕搜集证据、调查罪案。本作非常注重游戏角色的表演，所以在人物动作、面部表情与配音方面都力求达到最高的真实性，玩家可以通过对方的行为举止和表情找出可疑之处。本作的剧本长度达2000多页，是普通电影的10倍，主角Cole Phelps由美剧《广告狂人》的Aaron Staton饰演，另外还有300多名演员参与了本作的配音与动作演出，可见本作的开发规模之大。Team Bondi表示本作将会永远改变演员参与到游戏演出的方式，该公司创始人Brendan McNamara声称，与本作相比，就算是《未知海域2》和《质量效应2》的角色都只能说是“像金鱼一样死板”。

本作将1947年的洛杉矶完全真实重现，号称是Rockstar有史以来做得最大、最细致的游戏场景，为此开发团队总共使用了18万张来自那个年代的洛杉矶照片资料。而且本作中发生的案件有90%以上都是当时的真实事件。

最后阶段，我们不得不与光碟容量做一番角逐。

《失落的星球2》制作人竹内润最近开始抱怨X360版的DVD光碟容量不够用，为此他不得不忍痛删掉了大量内容，这也是整个游戏开发过程中最艰难之处。也许这些删减内容会被作为资料片提供下载。

我认为所有的NDS产品都太贵了。

业界著名分析家Michael Pachter最近表示，NDS的所有机型都贵得离谱，普通NDS机型应该卖99美元，NDSi XL最多也不能超过150美元。

业界声音

软件 SOFTWARE《辐射 新维加斯》详情公布，秋季上市

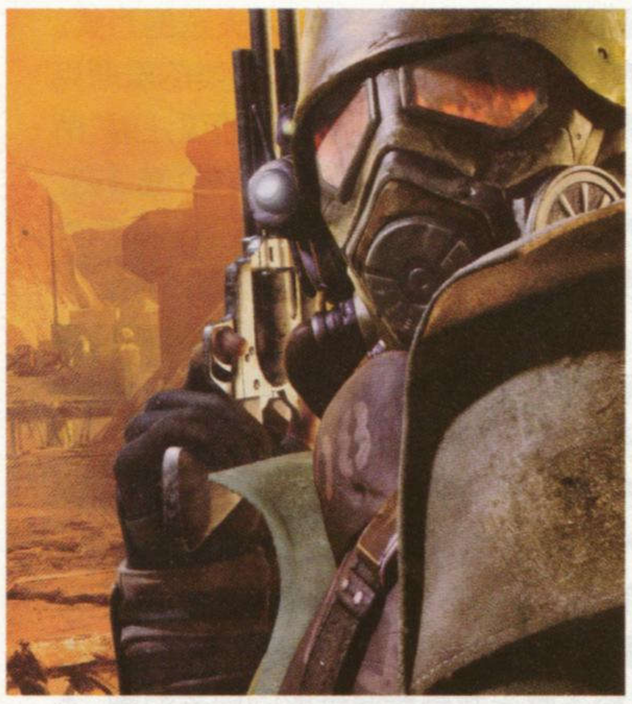

Bethesda Softworks日前公布了《辐射 新维加斯》的详情，本作预计将于今年秋季上市，对应主机为PS3/X360。

本作发生在《辐射3》的3年后，游戏中出现的将全部为新角色，背景自然是拉斯维加斯。由于不像其他城市一样遭到核武器的正面攻击，拉斯维加斯的很多建筑都保持相对完整。新加利福尼亚共和国（NCR）和奴隶组织凯撒军团控制着新维加斯。玩家扮演的不再是Vault的居民，但是他通过其他人也拥有了Pip-Boy。前作的VATS系统增加了新功能，包括能够在使用武器战斗时使用的特殊攻击技。玩家可以通过一系列的指令指挥伙伴战斗或治疗，而在与NPC对话时，根据玩家当前拥有的技能还会出现相应的选项。本作采用了与《辐射2》类似的声誉系统，通过对话可以提高声誉，从而提高对某个势力或者个人的影响力，导致特殊事件的发生。本作中还增加了“硬派模式”，玩家要在恶劣的条件下保持食物与水源，避免主角因为脱水而死。本作的弹药有重量设定，回复时间也进行了调整。

SCENE 图说新闻

■幽灵行动 未来战士

当大家都跟着《COD》打现代战争时，育碧勇敢地打出了“未来战士”的口号。将于秋季发售的跨平台游戏《幽灵行动 未来战士》（Ghost Recon: Future Soldier）发布了一段十分含蓄的短预告片，这画面乍一看还以为是哪个美式恐怖片，战士们那一身斗篷似乎有隐身作用，这应该是本作最重要的新要素。

■顽皮狗搬家

制作了《未知海域2》的顽皮狗工作室是索尼的大功臣，为其提供更好的工作场所是理所当然的。最近顽皮狗工作室开始搬家了，官方还放出了一张轻松有趣的搬家图以表纪念。

2月19～20日召开的AOU2010街机展期间，Konami提供了《潜龙谍影街机版》的试玩。其实它在本质上就是一个可以通过移动光枪控制人物移动的光枪游戏，不过它拥有全三维立体画面，而且玩家佩戴的眼镜装有动作感应器，可以通过头部的转动使镜头朝相应方向转动，实现真正的虚拟实境。

■全3D的《潜龙谍影》

■重返经典

在多次失败的尝试后，《索尼克》将重返经典。回归2D横卷轴的系列正统续作《索尼克4》将于今年夏季推出“第一章”，以下载的方式提供。本作中索尼克将会有新动作，而PS3和Wii版支持体感操作。

iPhone的机能潜力之强着实令人惊叹，Capcom最近公布的iPhone版《街头霸王Ⅳ》画面堪与次世代主机媲美，连夸张的人物表情都得到了完美的还原。而且本作还可以通过蓝牙进行联机对战，只不过在触摸屏上转摇杆估计不会有什么手感可言。

■iPhone的潜力

QQ群号:77269227

生化危机5 导演剪辑版／黄金版

Biohazard 5:Alternative Edition/Golden Edition

■ PS3／X360 ■ Capcom

■ 2010年2月18日发售

“约什居然没有死！”

这大概是很多玩家在将《生化5》通关动画后所作出的感叹。的确，作为一个原创的NPC角色，居然能够一直熬到游戏结束还没有挂掉，这在整个系列之中都是罕有的。既然占用了有限的幸存者名额，那么在今后的作品中登场也就显得不足为奇了。黑人大兵哥不仅没有成为众多无名英雄中的一员，还在游戏的结尾处与吉尔凑成了一台戏，这明摆着就是要继续骗钱，Capcom这套沿用多年的埋伏笔铺路子戏法早已被玩家看穿，从《维罗妮卡》到《生化4》皆为此般。于是，导演剪辑版的出现也就是板上钉钉的事了。

■导演剪辑还是导演奸计？

如无意外，这款导演剪辑版应该就算是游戏的完全形态了。不过相比以往，游戏的副标题有了更多的看点。首先是美版与日版的副标题不统一，日版的副标题是“Alternative Edition”，即“另一个版本”；而美版的副标题则是“Golden Edition”，即黄金版。好在只有副标题不同，但游戏的内容却完全一样。其次，本作采取了实体光盘和网络付费下载两种发售方式，这种做法虽然可以同时满足新玩家和老玩家的需求，但却导致在玩家中产生了版本识别上的混乱局面。在内容方面，尽管新增的两个章节“迷失噩梦”和“绝望逃亡”采用了全新制作的场景，但仍然被很多人指责是Capcom耍的商业手段。让人不免想起了原作发售不久之后的对战模式付费下载码事件（注※）。

■即将到来的“后威斯克时代”

传统大反派阿尔伯特·威斯克已经作古，这在很多老玩家看来是一件很难接受的事实。诚然，很多老玩家都曾经期待着克里斯与威斯克决战时刻的到来，然而我们意想不到的是，阿尔伯特·威斯克的谢幕演出居然是这样一种令人失望的方式。至少在我的想像之中，已经不再是人类的威斯克应该拥有更为敏捷的身手，而绝不是通过注射“衔尾蛇”病毒的方法来提高（或者说是削弱）战斗力。制作人竹内润肆无忌惮地压榨这个系列多年积累下来的本钱，这种做法无异于杀鸡取卵！

也许，我们并不应该对系列今后的剧本编排而发愁。因为就在“迷失噩梦”中出现的文件里，制作人已经向大家传递了这样一个信息：一个威斯克倒下去，千千万万个威斯克站起来！尽管这是一种让人觉得非常不爽的做法，不过对于一款侧重于动作和射击的游戏来说，剧本的作用只是为了让故事得到延续，至于其中的情节是否荒诞离奇，那已经不属于我等普通玩家的思考范围。不过，眼看着昔日极具个性的反派角色被随意复制和量产，这实在让人感到悲哀。

■佣兵模式带给我们的启示

通关后的附加小游戏是自系列初代就一直存在的传统。我们无法得知当初三上真司在游戏中加入这样一个小花絮的初衷。但是随着系列的发展，原来作为点缀的小品，现如今却成为了延续游戏生命力的重要组成部分，这大概是游戏制作人所始料未及的。拥有固定流程的故事模式很难提起玩家反复挑战的兴趣，而旨在不断追求高分数的佣兵模式却充满了近乎于无限的可能。5代中的佣兵模式师承4代，然而仅仅是加入了通过体技杀敌可以获得奖励时间的设定，游戏的耐玩度便得到了几何式的提高。也许正是因为发现了佣兵模式的潜力，在这一次的导演剪辑版中，我们看到了经过改良的新佣兵模式。相信在接下来的一段时间内，每天打几盘新佣兵模式将会列入到每个生化迷的作息时间表之中。

从更深层次的方面分析，我们看到这样一种现象：游戏制作小组往往针对一款游戏的核心内容投入巨大的人力物力，然而作为附属内容的小游戏却凭借一个讨巧的设计反客为主、更受欢迎，进而在短时间内引起在玩家群体之中的传播效应。纵观目前的游戏业界，这种现象已经多次出现。由于剧本的束缚和故事发展的单一性，传统的游戏设计中往往存在大量的限制，代入到游戏世界中的玩家只能在一个预先设定好的空间内活动。反观《生化5》的佣兵模式，尽管从表面上看起来同样存在空间上的制约，但由于缺少了剧本的约束，游戏的变化显得更为丰富，被解放了手脚的玩家可以通过多种手段来实现最终的目的。而这，正是我们一直渴望获得的游戏性。另外，随着网络的普及，具有高度互动性的游戏方式势必会代替传统的单一流程制度。我们很难说，在未来的《生化危机6》中，故事模式的进行方式会不会重归当年PS2平台《生化危机 逃出生天》的形态。

■渴望脱胎换骨的变化

总的来说，这款导演剪辑版主要是面向系列老玩家的，相信大家也会认同这样一种看法。当然，除了对原作的缺失环节进行补充之外，追加的两个新章节从某种意义上也算是对系列一直以来两种风格的致敬：“迷失噩梦”所代表的是对早期作品中解谜冒险式玩法的彻底再现；而“绝望逃亡”，则是将自4代开始的动作射击元素进行了有机的整合，我们在这个章节中可以感受到4代和5代的全部精华。尽管新任游戏制作人竹内润在接手了这个系列之后的一些举动为自己换来了一片骂声，但我们还是希望这能够成为其激发创作灵感的动力。不再是站桩射击式的玩法，加入更多让人眼前一亮的新元素，更为耐玩的奖励模式……《生化危机5 导演剪辑版》，希望它是旧时代的终结，同时也是系列迈向新时代的序曲。

■对战模式付费下载码事件

《生化危机5》发售后不久，Capcom官方随即开始提供网络对战模式的付费下载内容。然而，就在玩家花了钱之后，却发现下载到的文件非常小，以次世代游戏的数据量标准衡量不可能是一个完整游戏模式的文件大小，进而怀疑Capcom早已在游戏光盘中加入了这一内容，只是通过某种技术手段将本该正常出现在游戏中的对战模式屏蔽掉，意图再次骗钱。

■吉尔与约什的逃生过程是“绝望逃亡”的主题。

QQ群号:77269227

Xbox最强之年！微软X10盛会特报

文 星夜
美编 NINA

2009下半年，在以超薄PS3为首的索尼强大攻势下，X360的销量落后于PS3，微软在年末商战期间失利。但刚刚进入2010年，蓄势已久的微软开始准备反击。2010年2月11日，微软在旧金山举办了仅面向受邀媒体的记者招待会“X10”，在该会中公布了X360多款年度重头大作详情。微软在其新闻稿中称，X10向世界证明了为何2010年将会是所有类型玩家的标志之年，微软游戏部门产品主管Aaron Greenberg说：“2010年将会是Xbox历史上最强盛的一年！”

《光环 致远星》5月3日公测

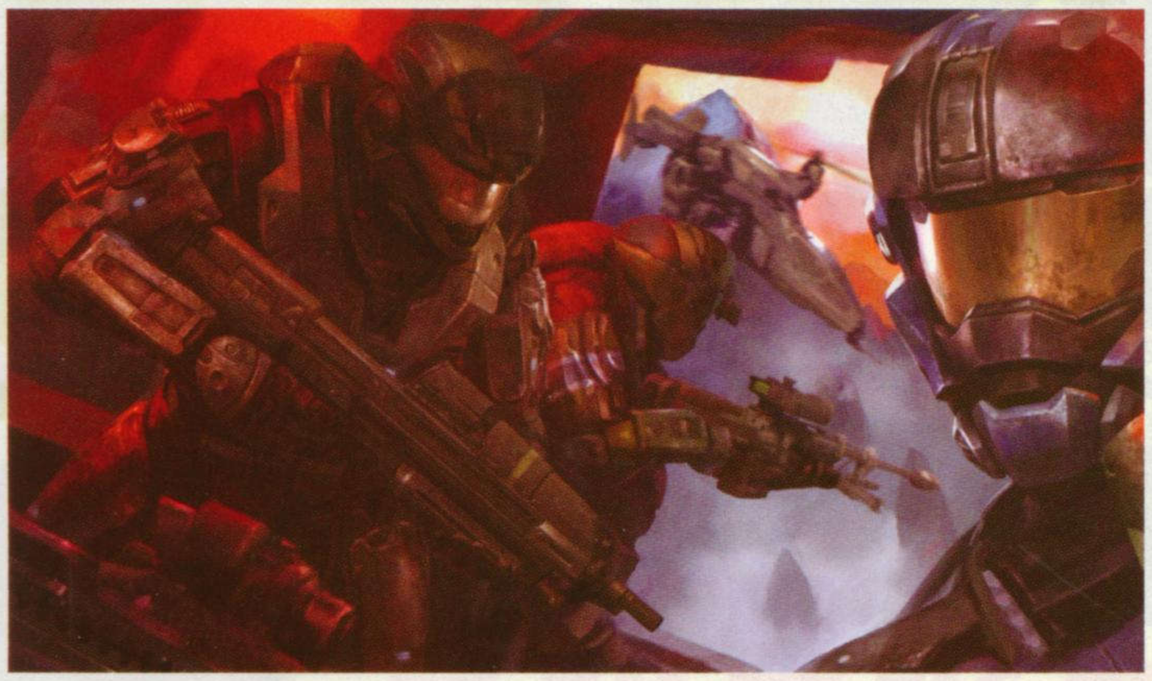

本次X10大会最受关注的就是正式公布游戏详情的《光环 致远星》，微软宣布本作的多人模式公测将从5月3日启动。只有通过《光环3 天降神兵》才能进入公测。微软表示本作将成为2010年整个娱乐产业的头号大作。微软游戏工作室副总裁Phil Spencer说：“对于X360与全球玩家来说，这将会是美好的一年，是我们最大、最具突破性的一年，充满了其他主机上找不到的游戏与娱乐。Bungie正在把不可能变为可能，在《光环 致远星》中突破其自身本已高高在上的标准。”

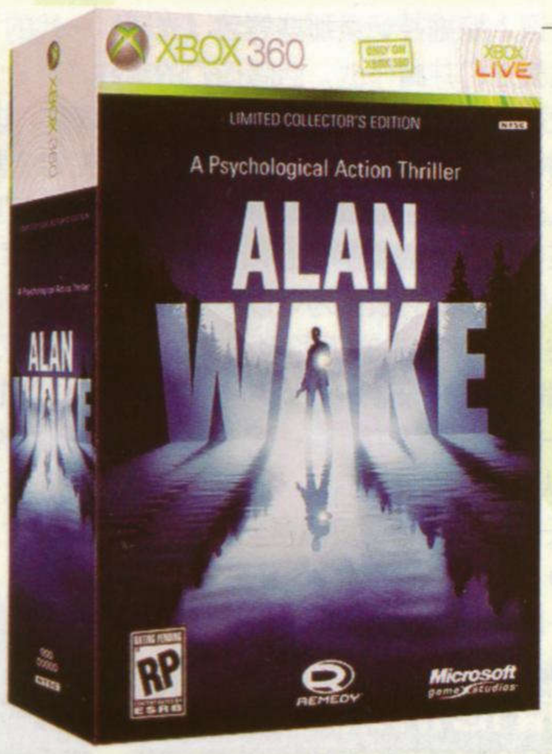

《心灵杀手》发售日确定

《心灵杀手》（Alan Wake）从2005年公布至今已有5年时间，经历了无数次的延期，现在终于等到了发售的时刻。微软宣布本作将于5月18日在北美上市，它将会制定全新的游戏类型。目前各地零售商已经开始接受本作的预订，普通版60美元，限定版80美元，不管是订购哪个版本，都会得到“光明瀑布特典包”（Bright Falls Bonus Pack），其中包含《心灵杀手》的Avatar装备，一个X360主题以及一段游戏开发花絮影像。

本作限定版的内容非常丰富，包括开发商Remedy提供的游戏中的解说录音，以及一张音乐CD；一本144页的《心灵杀手档案》中包含艾伦·韦克所写的短篇故事，并且汇集了FBI对光明瀑布地区的调查资料。此外还有《心灵杀手》第一张附加内容包的下载券。

《最终幻想XIII》X360特别同捆版

为了庆祝“《最终幻想》系列”正统续作首次在Xbox系主机上发售，微软将会推出一款《最终幻想XIII》的特别套装，定价为399美元。其中的X360主机包含250GB硬盘，有两个无线手柄，还有独家提供的Avatar道具。该套装将于3月9日与普通版同步上市。此外在游戏上市期间，欧美的一些特定零售商将会限量提供《最终幻想XIII》主题面板作为赠品，由野村哲也本人亲自设计。

《丧尸围城2》发售日及X360独占前传

X360/PS3跨平台游戏《丧尸围城2》的发售日也在X10大会中正式公布，美版发售日为8月31日，日版为9月2日。本作的X360版将会有独占下载内容，叫做《丧尸围城2 Case Zero》。而且这个下载内容将会在游戏正式发售之前推出。《Case Zero》将会衔接系列一二两作的情节，向玩家介绍续作的新主角与背景，并解释其与前作的关联。

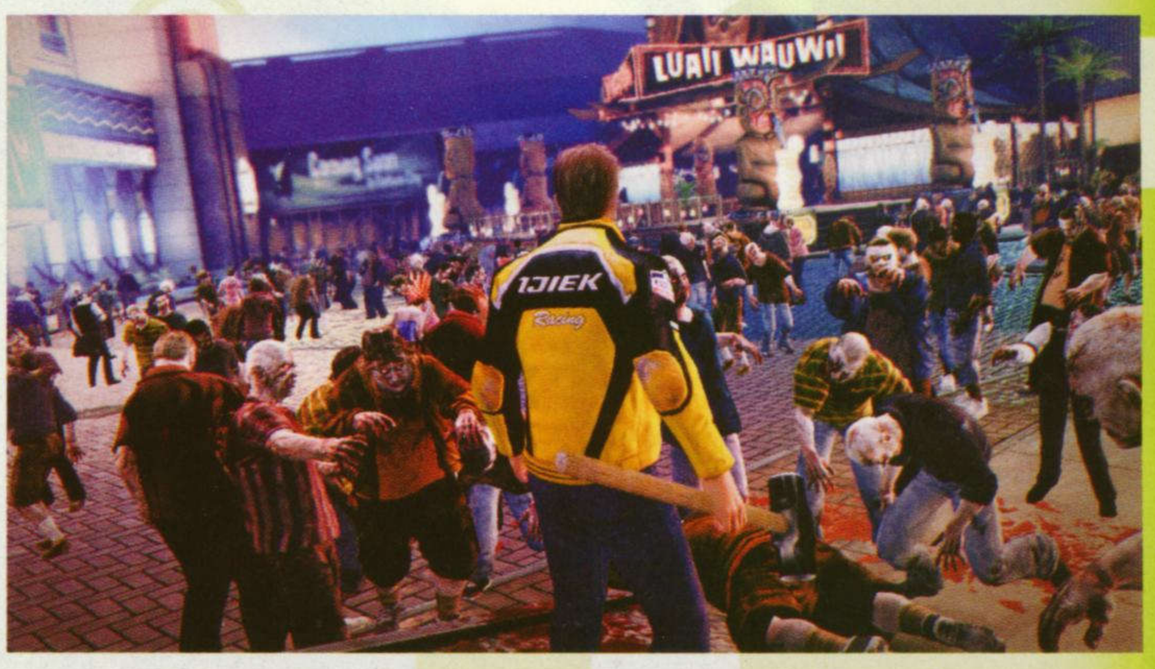

QQ群号:77269227

光环 致远星	Microsoft/Bungie	主视角射击
X360 Halo Reach		美版
预定2010年秋季发售	1人	59.99美元
对应周边未定		对应玩家年龄：未定

HALO REACH 希望的终 致远星的沦陷

文 清国清城
美编 NINA

2552 年，在外星文明压倒性的力量面前，只有致远星能带给人类胜利的希望。在那里储备了巨大的军事资源，从培训基地到工业矿物生产，致远星可以满足一切战争需要。它同时也是一个易守难攻的堡垒，驻扎着 UNSC 的精兵强将，在其行星轨道上还有强大的防御平台。它巨大的战略重要性深深地隐藏在无数的外星殖民世界之中，一直未被强敌发现。然而就在那一年，这颗象征着人类军事力量的星球正面临陷落的危险。一支庞大的星盟军队终于杀向致远星，只有极少数的战士从这场战役中逃脱。对于星球上的所有其他人类，他们的命运早已注定。致远星将会沦陷，而我们将亲眼目睹这场惊天动地的战争。

2001 年 Eric Nylund 的著作《光环 致远星的沦陷》被《光环》迷们奉为圣经，但本作并非该书的游戏版。在该书中讲述了士官长与斯巴达二期战士们的起源，以及为何在后来的游戏三部曲中只有士官长独自作战的缘由。而《光环 致远星》将会讲述另外的故事。虽然都是以致远星即将被星盟摧毁的最后时期为背景，本作所出现的角色与故事都是之前从未被讲述过的。

本作创意主管 Marcus Lehto 说：“在我们的架空世界中，致远星拥有如此丰富的历史，我们将会深入挖掘并记录那些导致《光环》一代的种种事件经过。我们将与斯巴达战士们并肩作战，目睹他们的牺牲。”

星盟的军队降落到致远星后，军方开始进行整个星球范围的疏散，该行动被称为“冬日事件”。游戏将会围绕 Noble Team，这是一个主要由斯巴达三期战士们组成的六人小队。斯巴达三期战士是参照士官长与其他二期斯巴达战士们创造的。这种第三代斯巴达战士的培训与制造成本更低，军方经常将他们当作敢死队解决棘手问题，他们被视为可以牺牲的廉价兵力。不知为何，Noble Team 在各种生死悬于一线的任务中一次又一次地幸存了下来，每次的自杀性任务他们都能平安归来。Lehto 笑言：“他们比一般的斯巴达顽强一些。”然而，在某一次的任务中，有一名 Noble 小队成员不幸牺牲，所以上头派来一名新队员替代他的位置。这位新人的作战记录非常辉煌，曾经完成了众多大任务。他经常在没有得到上头指示的情况下一个人冲锋陷阵。这位 Noble 小队新人就是本作的主角，他被称为 Noble6，他的身分背景笼罩在一团黑暗的迷雾之中。

■本作故事的结局正是发生在《光环》第一作的数日之前。

“我们将与斯巴达战士们并肩作战，目睹他们的牺牲。”
——Bungie 创意主管 Marcus Lehto

©2010 Microsoft. All rights reserved.

QQ群号:77269227

结，史诗的诞生

入侵者的恐惧

在目前公布的 DEMO 中，Noble 小队的任务是前往通讯设施基地调查信号干扰的原因，那里是致远星与其他 UNSC 军队联络的信息枢纽。初步怀疑是人类起义者在搞破坏。当 Noble 小队抵达现场，调查了通讯基地周围荒废的殖民居住地，他们没有发现任何叛军，却在墙壁和天花板上看到了被离子武器烧焦的痕迹。显然那里曾经发生过战斗，而人类是不使用离子武器的，只有星盟最经常使用。接着 Noble 小队遭遇了星盟的入侵前头部队，双方展开激战。

本作在战斗上的一个焦点是让星盟显得更为危险而恐怖。对于系列玩家来说，经历了三部曲后，星盟的各种战士早已没有任何恐怖感。而在本作中，作为星球毁灭者的他们需要有更狰狞恐怖的形象。那时人类刚开始接触这些外星种族，对于他们的恐惧感非常强烈，很多人类战士都是第一次看到星盟，Bungie 要让玩家感受到这种恐惧感。

这次星盟的敌人们永远都是在说着自己的语言，嗓音低沉，从声音中就能感受到他们的生性凶残。还有一个新物种也加入战斗，这是一种豺狼般的生物，叫做 Skirmisher，他们不仅极为致命，而且生性狡猾，会成群结队地进行战术性配合。精英也会在本作中以敌群领队的身分出现，他们将会成为 Noble 小队最主要的宿敌。

▲ Skimisher 是本作的新敌人类型，他们有点像豺狼，善于团队战术。

有血有肉的斯巴达战士

Noble 小队的其他成员都是身经百战的战士，他们在队伍中都有各自不同的作用。Lehto 说：“他们并不粗野，但是对于自己的权利都是极端捍卫，每个人都倾向于用自己的一套行事。这些斯巴达战士的个性多样，我相信我们的 FANS 都可以与之产生共鸣。”

Carter-259 率领着这个精英战队，带着他们完成了各种不可能的任务，并因此赢得了队友们的信赖。Noble 小队的二把手是 Kat-320，这位女性斯巴达战士完全忠诚于 Carter 和战队，并为之牺牲了自己的右臂，后来她给自己装上了机械义肢。Carter 与 Kat 是 Noble 小队首期队员中仅有的幸存者，因此彼此之间早已形成了完美的默契。Jorge-052 则是一个重武器专家，也是队伍中惟一的斯巴达二期战士。他的块头明显比其他人更大、更魁梧。Emile-239 是沉默寡言型，他的头盔上绘有骷髅图案，他总是用自己的行动说话。Jun-266 是智慧内敛型，是 Noble 小队的狙击手。

最后一个核心角色，按照 Bungie 开发团队的话说，就是致远星本身。Lehto 说：“致远星绝对是一名角色，我们用多种方式为其赋予生命。我们会看到它的自然环境，以及它的文化和星球上居住的生命。所有这一切对我们来说都是非常重要的，因为本作的目的就是展示致远星的沦陷。在游戏的最后，我们将会看到星球走向灭亡。在游戏刚开始时，我们要让它表现出生机勃勃的感觉，然后看着他走向生命终点过程中的各个阶段。”

■一群斯巴达战士共同作战，这想必是很多玩家已经苦等多年的场面。

多人模式

虽然 Bungie 目前并未公布多人模式的详情，但是可以肯定的是在多人模式方面，Bungie 也有同样大胆的规划。Bungie 表示《光环 3》所有的成功要素都会在本作多人模式里保留，同时会增加很多新要素。玩家至少可以期待四人在线合作模式、双人合作分屏模式、录像保存功能、16 人对战以及已经成为《光环》标准设定的所有其他模式。护甲能力同样会在多人模式中发挥重要作用。而且由于单人模式中出现了形形色色特点鲜明的斯巴达战士，角色的定制应该也会成为本作多人模式的一大特色。

QQ群号:77269227

战斗进化，规模升华

在 Noble 小队与星盟的这一场突如其来的遭遇战中，将会出现让《光环》FANS 为之尖叫的场面——多个斯巴达战士出现在一起并肩作战。6 个斯巴达战士同时出现在战场上自然有着非凡的战斗力，而本作中的战斗规模也将比以往壮观得多。星盟出现后，Noble 小队向着山腹处厮杀向前，敌人从四面八方涌来。Bungie 称这个片段只不过是本作大规模战役的一个小小展示。

Bungie 还演示了另外一个尚未完成的片段：一辆快速移动的疣猪战车呼啸而过，敌人的整个女妖战机中队从空中降落。Lehto 称，《光环 3》同时最多可以出现 20 名 AI 角色，而在本作中增加到 40 个，外加 20 辆载具。更恢弘的战斗规模是本作的要点，在战斗中，玩家也会看到周围发生的大规模战争，感觉到致远星正被占领。这些壮观的战争场面让玩家从更为宏观的角度经历致远星的沦陷，这正是之前的《光环》三部曲欠缺的地方。从剧情角度来说，这种参与到大战争中的感觉是本作最大的变化。在镜头处理方面将更有电影感觉，经常会出现战地记者拍摄录像般的作战场面。航拍镜头被处理成从飞船向下拍摄的实拍效果，而如果镜头沿着地面高速移动，经常会出现镜头的颠簸抖动，就像记者扛着摄影机边跑边拍摄的效果一样。这些更有真实感的镜头处理方式是为刻画角色特点与情节发展而服务的。Noble 小队的成员不像士官长那样是个几乎毫无缺陷的超级英雄，他们更像是有血有肉的普通战士，有各自的性格缺点。更深入地进行角色塑造也是本作的主要开发目标之一。

▶本作的同屏人数最多可以达到 40 人，战斗规模将会壮观得多。

亲身经历那一场传说中的战争！

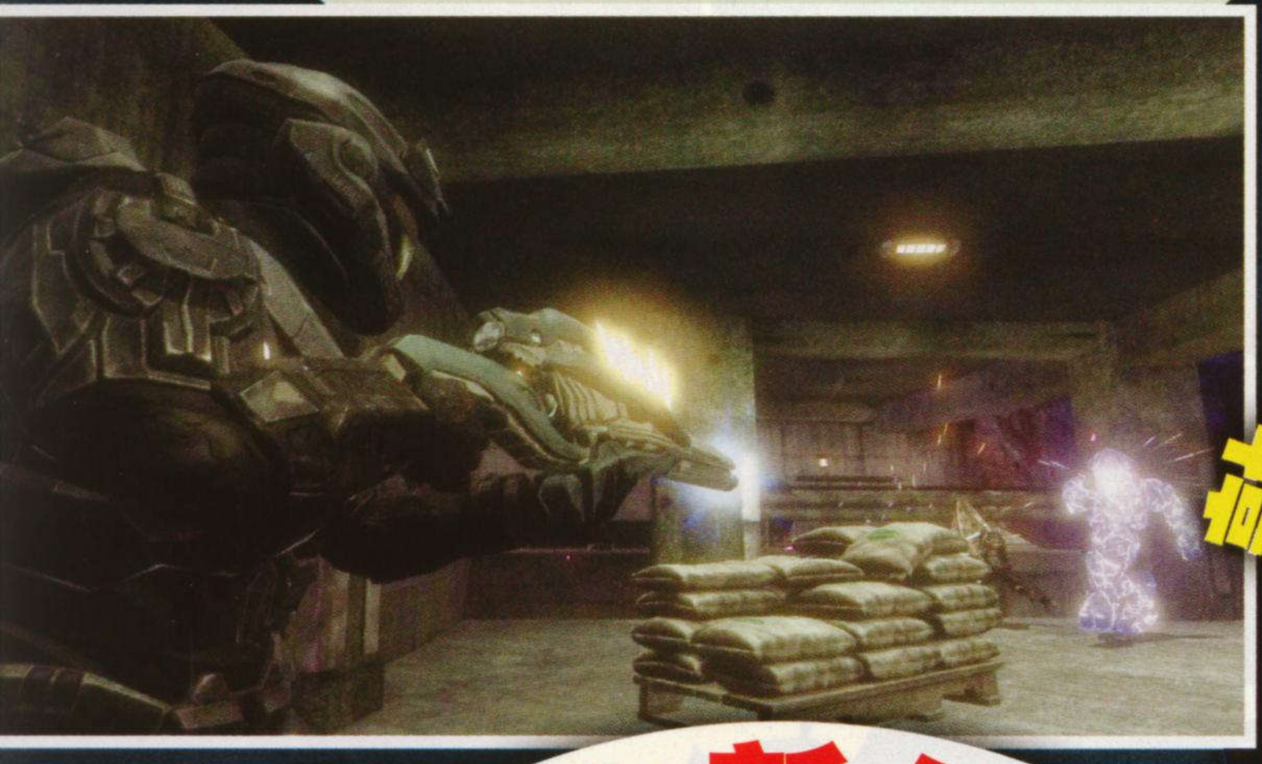

多样化的新能力

本作加入了近距离搏斗系统。Noble6 跟着 Carter 沿着山路小心翼翼地前进，不久他们看到一个精英在前方巡逻，目不转睛地监视着前方开阔的平原。Noble6 从侧面靠近精英，然后抽出他的军刀，将这个强敌悄然解决。只要在靠近敌人的时候按住近距离战斗键，就可以做出刺杀动作。如果敌人没有察觉到你的存在，你的斯巴达战士就会做出漂亮的暗杀动作。将精英放倒在地后，就可以看到附近的一个装备仓库，这时 Noble6 更换了自己的护甲能力。

护甲能力是本作的一个全新系统，取代了之前作品的装备功能，同时为玩家创出自己的游戏风格提供了新渠道。每个斯巴达战士同时只能装备一种能力，但是可以像武器一样交换。不管你装备的是什么能力，都有一个相应的槽表示其消耗程度。Noble 抵达装备仓库后，使用了疾冲能力，这样就可以在短时间内健步如飞，在枪林弹雨中穿梭自如，或者迅速靠近敌人用光剑将其消灭。不过在这个夜晚任务中，需要一些更具技巧的方法。之后，Noble6 用疾冲能力交换激活了迷彩功能。使用了该功能后，会在短时间内处于隐身状态。

Bungie 的演示在这个 DEMO 中结束。关于本作的制作方向已经非常明显，无论是精英的恐惧与压迫感，还是令人赞叹的壮丽风光，《光环 致远星》将系列原作的神秘与兴奋感提升到了新的层次。本作所采用的技术也是系列的一次大突破。Bungie 的目标是让系列的老玩家们重新体验当年初遇首作时的那种兴奋，为《光环》带来一次真正意义上的大进化。

▶从敌人背后悄悄靠近将其刺杀，在很多潜入类游戏中流行的暗杀动作为 Bungie 提供了灵感。

陌生而熟悉的新装备

在调查通讯基地的途中，Noble 小队分成了两组，其中 4 人继续前往调查通讯基地周围与之相连的塔哨，而主角与 Carter 前往寻找当地幸存的致远星骑兵。

在游戏系统的设计上，Bungie 非常重视本作与《光环》一代之间的关联性，将该作中表现出色、却在其后的续作中被取消的一些元素重新恢复，例如 Noble6 要到处寻找健康包恢复状态。Noble6 也有不少全新武器。当他与 Carter 找到了几个已经死去的星球骑兵，会发现一个全新的“特派神射手步枪”（DMR）。这种一击致命的步枪 作用 介于狙击枪与普通步枪之间，适合远距离作战，同时其瞄准与发射速度更快，在中短距离同样管用。

UNSC 常见的几种武器也在本作中回归，不过进行了一定的修改。而敌人也有一些新武器，例如中程爆头武器“针刺步枪”，它比原先的针刺枪的精准度与灵活性更强，射中三发就会叠加并引发爆炸。不过玩家能用的手榴弹只有原作中的两种：尖刺手榴弹与火焰手榴弹。

QQ群号:77269227

技术篇
光环的超级进化

▲Bungie 所采用的“多步法混合”技术让动作过渡更自然。

毫无疑问，与《现代战争 2》等新秀相比，《光环 3》的图像技术已经显得老迈。对于《光环 致远星》Bungie 的技术是否会迎头赶上是很多玩家关心的焦点。Marcus Lehto 说：“我们基本上对引擎的每一个地方都进行了改造，让一切更加靓丽。”Bungie 的引擎大改造在远景和画面细节上同时着手，同屏敌人数量、光源数以及画面的细腻程度都会大大提高。

Bungie 将其新技术称为“顶替者”，实际上就是在其他很多游戏中都有用到的“LOD”（细节度）系统，即各种物体的细节度根据其距离镜头的远近程度而变化，远景物体的多边形数量和贴图精细度大大降低，但是由于距离变远，玩家不会感觉到其中的变化。《光环 致远星》的场景中随处可见远方雄伟的群山，这种技术至关重要。在近景时，画面的细节程度极高，乃至墙壁上铆钉的纹理都看得清清楚楚。

▲本作将通过各种气候营造氛围。

▲光影是本作最主要的进化之处，同屏动态光源可达 40 个。

Bungie 的这种“顶替者”技术可以节省不少的内存，Bungie 将这些省下来的内存用于其他技术层面，例如光源。在《光环 3》中，同屏的动态光源数量只有三四个。而在本作中，光影效果得到了本质性的进化，根据不同的情况，同屏可以出现 20 到 40 个动态光源。游戏中的武器特效因此得到了大大的强化。等离子武器发射出的光球穿过屏幕时，你能感觉到它的灼热，它拥有自己的独立动态光源，在其所经之处投射出光影与颜色。在疣猪战车上看着链式机枪朝墙壁开火，会看到石头上无数火花飞溅，被击飞的石头碎块会砸到周围的战车上。

本作引入了全新的天气系统，很多任务中会看到大雨倾盆而下，增添了不祥的气息，更渲染了特定剧情的悲剧性色彩。当天朗气清时，天空也不再是一块简单的贴图，你会感觉到大气层的存在，当飞船从近地轨道降落时，你会感觉到它冲破大气层的气势。

人物动作方面也大大强化。很多玩家可能都不知道，之前的几个《光环》都没有使用动作捕捉，本作是 Bungie 首次使用动作捕捉技术。大多数剧情场面都是通过演员的动作捕捉完成的。画面中的人物采用了一种“多步法混合”技术，当其行动速度变化时，其行走的动作也会完美的过渡与变化，例如从行走到小跑再到飞奔，将会有很好的动作衔接。转身时也不再是原地转圈，而是迈开步子、转动身体。至于面部表情则是得到了 Image Metrics 公司的技术援助，使得人物表情更加丰富真实。

致远星雄伟景观

在《光环》的世界观中，还从来没有正式描绘过致远星的面貌，虽然这个星球在系列中扮演着至关重要的角色。这次玩家终于可以亲眼看到致远星的真貌及其文化。在这个星球上，你将会看到与过去《光环》系列作完全不同的场景感觉，整体上 Bungie 希望表现出更为黑暗的色调，虽然游戏中也有过去系列作常见的明亮而色彩鲜艳的场景，但更多的是崎岖而荒芜的旷野。目力所及之处都是雄伟的山脉与饱受恶劣气候摧残的森林。

虽然致远星成为人类的军事基地，但是人类在该星球上定居只不过是 100 年前的事。这是一颗年轻而环境严酷的星球，长久以来都不适宜人类居住。它同时也是一个巨大的世界，有无数景色各异的地点。从秘密的军用发射场到早期殖民的居住地，再到工业施设和壮观的开阔远景，致远星有太多的地方可以探索。

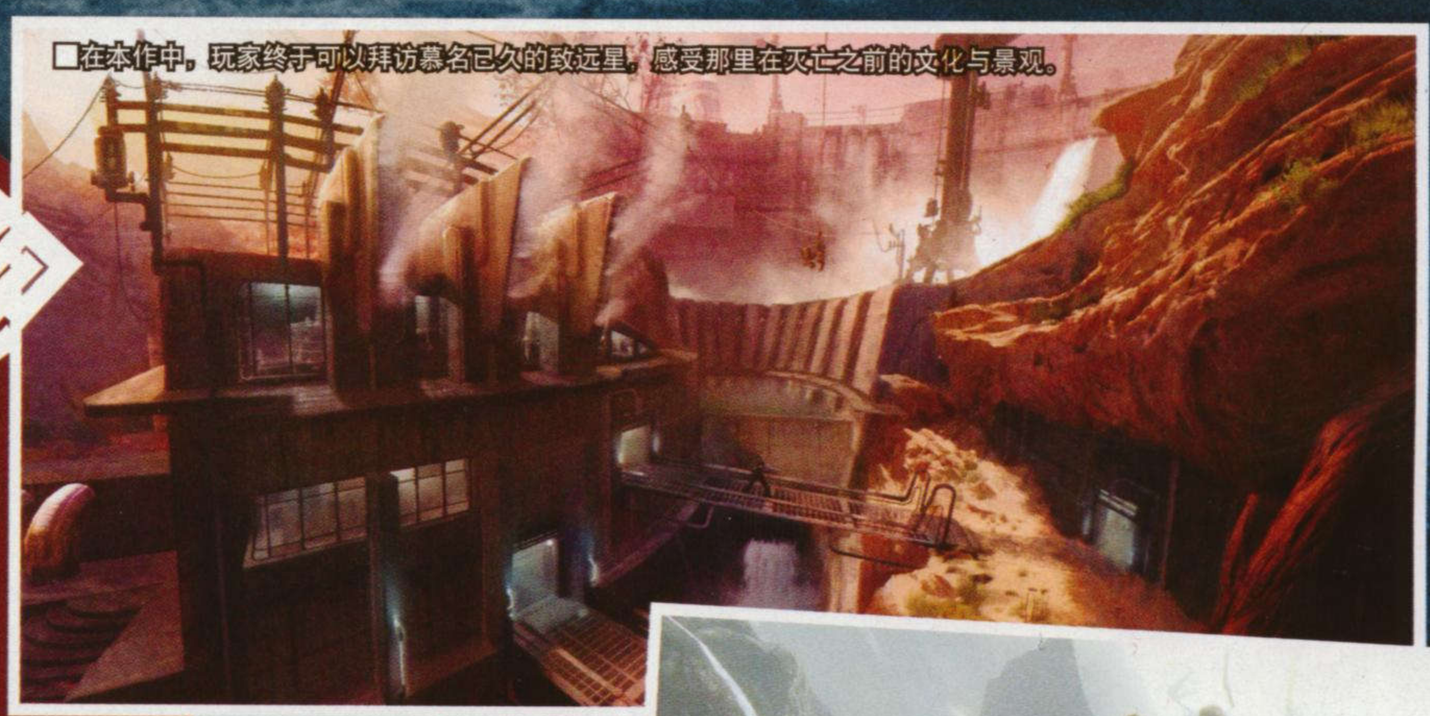

■在本作中，玩家终于可以拜访慕名已久的致远星，感受那里在灭亡之前的文化与景观。

■致远星上到处都是宏伟的景色，耸入云霄的山峦是主要的场景特色之一。

QQ群号:77269227

出色的制作人总是会在其作品中留下自己的鲜明个性。在英国顶尖制作人彼得·莫利纽的《神鬼寓言III》中，你要夸夸其谈，向群众许下美丽的承诺，让他们支持你成为国王。在现实中，莫利纽也是这样的演说家。当他召集全球媒体记者解说他的最新杰作时，他口若悬河地用尽了所有的夸张修辞法，让在座记者们的双手在笔记本键盘上飞速地敲个不停。而对《神鬼寓言III》所发布的所有信息进行高度浓缩与总结，可以归结为简单的两个字——权力！这款游戏中的一切都围绕权力二字，而从邪恶的洛根王手中夺走王冠只不过是权力之战的第一步……

文 清国清城 编 星夜 美编 NINA

FABLE III 魔幻国度的工业革命与权力之争

焦点 OUR FOCUS

神鬼寓言III	Microsoft/Lionhead	动作角色扮演
X360	Fable III	美版
	预定2010年第四季度发售 1人	59.99美元
	对应周边未定	对应玩家年龄：17岁以上

高度精简的新面貌

在旧金山举办的X10展会中，莫利纽表现了他性格中的另一面——永不满足的完美主义。莫利纽自嘲说，很多人把《神鬼寓言II》批为“可爱的英国烂游戏”，这让他意识到自己是个“多么无能的蠢蛋”。所以，莫利纽决定在续作中进行彻底的改革。

《神鬼寓言III》依然保留了系列的特色，但是进入游戏后你就会发现很多异样。首先是各种界面元素消失了，笨拙而缺乏实用价值的表情系统消失了，古老的RPG经验值系统也消失了。单凭这几点，就可以看到莫利纽改革的决心。莫利纽表示，将一切高度精简的原因是前作中只有一半的玩家用到这些功能，莫利纽希望那些认为RPG太复杂繁琐的玩家也能尝试《神鬼寓言III》。

■本作的游戏界面将会非常简洁。

Albion的工业化大革命

■在工业化革命时代里Albion已经面目全非。

《神鬼寓言III》的故事发生在前作的50年后，这时Albion大陆已经进入工业革命时代。邪恶的洛根王到处开设了无数家贫民工厂，在那里，孩子们在恶劣的环境中不分昼夜地辛苦劳作直至惨死。Albion正在从绿意盎然的世界变为浓烟滚滚的工业世界，只有你才能带领人们揭竿而起，推翻洛根王的统治，恢复很久很久以前田园牧歌般的美丽世界——至少在表面上，你所扮演的主角是这么向他的追随者们宣传的，至于掌权后要兑现诺言还是成为更邪恶的暴君，一切由你自己决定。

你可以成为“明君”，把工厂改造成学校，改善底层人民的健康状况。但是这会触犯那些地位举足轻重的企业家，提高政治风险。有时候在这些势力的作用下，你可能会被迫成为“暴君”，自食其言，继续推进工业化，继续绝对的君主制。莫利纽的游戏总是让玩家自己进行道德抉择，而这次不仅仅是乐于助人与滥杀无辜的抉择，而是涉及更高层面的政治决策。

©2010 Microsoft Corporation. All rights reserved.

QQ群号:77269227

一键式“接触”系统

为了帮助你赢得公众的支持，Lionhead 引入了一种全新的一键式“接触”系统，这会大大影响人们的情绪。例如在某个片段中，主角的妻子正因为女儿的失踪而抓狂，主角通过他的爱犬寻找女儿，在这里会利用到本作“前后关联”的气味追踪功能。原来，淘气的女儿正在 Bowerstone 的另一端和朋友们玩得乐不思蜀。主角先用接触系统把女儿骂了一顿，看到她眼泪唰唰的下来，又不忍心地安慰了一番。接触系统将会很敏感地影响各色人物的情绪波动，尤其是在生活的黑暗面。莫利纽表示，他希望该系统能触动玩家的心弦，让你对自己所做的错事扼腕叹息。

通过接触系统可以作出拥抱、握手、拖拽、抚弄等动作，在战斗中也会发挥作用。本作在战斗中引入了更直接的魔法系统，更为简单，也更加养眼。与前作一样，按住攻击键可以发动更强力的攻击，而且对于按住该键的时间没有限制。莫利纽开玩笑地说，如果你按住 6 个小时，差不多可以发动核打击了。

■“接触”系统让玩家可以用更丰富的动作产生情绪感染力。

武器的善恶系统

■用剑斩杀恶人，剑身将会闪耀光芒。

在战斗中有时会使用步枪，有时可以使用巨大而笨重的大剑，用后者战斗时将会出现鲜血四溅的血腥场面。武器的进化也是本作的一个重要改进。在本作中，玩家的武器会随着主角性格的发展而变化。如果用剑砍杀罪有应得的恶人，剑身就会逐渐变得闪闪发光。而如果是用剑滥杀无辜，剑身就会变得厚实乌黑而充满血渍。在游戏后期，每次拔剑出鞘都有鬼哭狼嚎之声，仿佛是剑下冤魂们的哭喊。武器甚至与成就相关，解开的成就越多，剑身就会变得越花哨华丽。玩家还可以通过新引入的在线拍卖系统将自己获得的武器卖给其他玩家，你可以用游戏中的货币来购买。

本作的魔法系统经过了简化，可以将指环与道具结合，产生具有毁灭性的攻击效果。例如将火球指环与暴风指环结合，就会产生火焰风暴。

体形胖瘦由武器决定

“《神鬼寓言》系列”标志性的体形变化系统也大幅升级。莫利纽表示，前作中的成功角色到最后都会变成体形壮硕的肌肉男(或者肌肉女)，这引起很多女性玩家的不满。莫利纽说：“前作的体形变化系统对一些玩家来说太离谱了，女性们到后面都成了俄罗斯铅球手了，我们收到了很多女同胞的抗议信，她们都想更苗条温柔一些。”所以在本作中，主角的体形发展取决于其选用的武器。如果经常使用大剑，自然会变得虎背熊腰，而如果使用手枪，就会苗条许多。

本作的多人协作模式尚未公布详情，莫利纽表示多人模式将更自由，可以一起探索整个 Albion 大陆。

▲在本作中，玩家还将探索 Albion 大陆之外的世界。

QQ群号:77269227

栏目主持：晴天

日本游戏周间销量排行榜 TOP 10

JAPAN WEEKLY VIDEO GAME SALES CHART

2010 年 2 月 1 日～ 2010 年 2 月 7 日

NEW 1 **噬神者** ゴッドイーター
■ 2010 年 2 月 4 日发售 ■ NBGI ■动作 ◆本周 295405 套 ◆累计 295405 套 PSP

2 **勇者斗恶龙 VI** ドラゴンクエストVI 幻の大地
■ 2010 年 1 月 28 日发售 ■ Square Enix ■角色扮演 ◆本周 189802 套 ◆累计 1096260 套 NDS

3 NEW 星之海洋 4 国际版 PS3

スターオーシャン 4 –THE LAST HOPE– インターナショナル

■ Square Enix ■ 2010 年 2 月 4 日发售 ■角色扮演 ■ 7800 日元

和 3 代一样，tri-Ace 在游戏发售一年后推出了本作的国际版，平台也从 X360 变为 PS3。除了提供日语和英语两种语音、文本对应 6 国语言外，国际版并无太多新增要素。但即便如此，游戏不管是画面、战斗还是系统的可玩性，都达到了日式角色扮演游戏的高水平。

本周：**72 026** 套　累计：**72 026** 套

4 **新超级马里奥兄弟 Wii** New スーパーマリオブラザーズ Wii
■ 2009 年 12 月 3 日发售 ■ Nintendo ■动作 ◆本周 62174 套 ◆累计 3124508 套 Wii

5 **朋友聚集** トモダチコレクション
■ 2009 年 6 月 18 日发售 ■ Nintendo ■模拟育成 ◆本周 38164 套 ◆累计 2779685 套 NDS

6 **Wii Fit Plus** Wii フィット プラス
■ 2009 年 10 月 1 日发售 ■ Nintendo ■体育 ◆本周 27104 套 ◆累计 1567797 套 Wii

7 NEW 永恒的尽头 PS3

エンド オブ エタニティ

■ SEGA ■ 2010 年 1 月 28 日发售 ■角色扮演 ■ 7800 日元

本作的系统可以说是对角色扮演游戏的一次革新，虽然上手门槛较高，但是随着游戏推进逐渐熟悉系统后，使得游戏的整个过程有种让人说不出来的神奇。从战斗中的跑位、三角攻击到枪械改装、素材收集等，本作各式各样的古怪玩法估计会成为不少玩家下一步的研究目标。

本周：**25 460** 套　累计：**143 548** 套

8 NEW 流行音乐 携带版 PSP

ポップンミュージック ポータブル

■ Konami ■ 2010 年 2 月 4 日发售 ■音乐 ■ 4800 日元

丰富的选曲和游戏模式是掌机版最让 FANS 惊喜的地方，最大支持 4 名玩家对战的联机模式和分数交换比较功能也让玩家能够与好友产生更多的互动。原创的“冒险模式”以收集隐藏曲目和角色辞典为主，并有专门的资料库对游戏中所有登场歌曲的相关角色、动画等进行了系统介绍。

本周：**19 138** 套　累计：**19 138** 套

9 **王国之心 梦中诞生** キングダム ハーツ バース バイ スリープ
■ 2009 年 1 月 9 日发售 ■ Square Enix ■动作角色扮演 ◆本周 14780 套 ◆累计 727938 套 PSP

10 **Wii Sports 运动胜地** Wii スポーツ リゾート
■ 2009 年 6 月 25 日发售 ■ Nintendo ■动作 ◆本周 13314 套 ◆累计 1738407 套 Wii

由于“怪物猎人”已经在日本的掌机市场中深入人心，所以本周和其非常相似的《噬神者》毫不意外地登上了冠军宝座。根据官方数据，按照本作之前放出试玩版的下载人数统计，其中大约有 40% 的玩家直接购买了游戏，而它是否能续写“《怪物猎人》系列”的销售奇迹，那就只有等待时间的验证了。其他新作中，时隔十五年发售的《DQ6》仅发售两周累计销量就突破百万，是到目前为止最快达成该成绩的系列复刻作品。

2010 年 2 月 8 日～ 2010 年 2 月 14 日

1 **噬神者** ゴッドイーター
■ 2010 年 2 月 4 日发售 ■ NBGI ■动作 ◆本周 110235 套 ◆累计 405640 套 PSP

2 **勇者斗恶龙 VI** ドラゴンクエストVI 幻の大地
■ 2010 年 1 月 28 日发售 ■ Square Enix ■角色扮演 ◆本周 79462 套 ◆累计 1175722 套 NDS

3 **新超级马里奥兄弟 Wii** New スーパーマリオブラザーズ Wii
■ 2009 年 12 月 3 日发售 ■ Nintendo ■动作 ◆本周 58690 套 ◆累计 3183198 套 Wii

4 NEW 网球王子 学园祭的王子们 NDS

テニスの王子様 もっと学园祭の王子様

■ Konami ■ 2010 年 2 月 11 日发售 ■文字冒险 ■ 4800 日元

本作是 2005 年 PS2 同名作品的移植版，在以往内容的基础上追加了全程语音，以及使用触控笔进行触摸的特殊交流方式。为了丰富剧本，制作小组在 35 名角色的基础上还特别加入了 FANS 中呼声很高的人气角色，无论玩家是否满足条件令其出现，都能体会到与以往不同的全新故事。

本周：**44 353** 套　累计：**44 353** 套

5 **朋友聚集** トモダチコレクション
■ 2009 年 6 月 18 日发售 ■ Nintendo ■模拟育成 ◆本周 37682 套 ◆累计 2817367 套 NDS

6 NEW 问答魔法学院 DS 两块时空石 NDS

クイズマジックアカデミ –DS ～二つの时空石～

■ Konami ■ 2010 年 2 月 11 日发售 ■益智 ■ 4800 日元

游戏中的“学院模式”内容比前作更加充实，玩家需要扮演一名魔法学院的学生，平时可通过学习来提升自己的等级，或接受任务、与同伴一起探索迷宫来达到“成为贤者”的目标。游戏中最初便收录了超过 8 万个问题，而且官方还会随时通过 Wi-Fi 网络更新问题库，多次挑战也不会觉得枯燥。

本周：**31 813** 套　累计：**31 813** 套

7 **Wii Fit Plus** Wii フィット プラス
■ 2009 年 10 月 1 日发售 ■ Nintendo ■体育 ◆本周 28720 套 ◆累计 1596517 套 Wii

8 **星之海洋 4 国际版** スターオーシャン 4 -THE LAST HOPE- インターナショナル
■ 2010 年 2 月 4 日发售 ■ Square Enix ■角色扮演 ◆本周 25873 套 ◆累计 97899 套 PS3

9 NEW 斩击的 REGINLEIV Wii

斩击的 REGINLEIV

■ Nintendo ■ 2010 年 2 月 11 日发售 ■动作 ■ 6800 日元

作为任天堂第一方的试验作品，游戏最大限度地运用了双节棍手柄所能实现的操作，让玩家在战场上面对排山倒海的敌人时也能轻松体会到前所未有的爽快战斗。丰富的语音和充满个性的角色是剧情上的一大看点，而效果各异的武器则达到了绝妙的平衡，相当考验玩家对战术的选择。

本周：**21 956** 套　累计：**21 956** 套

NEW 10 **圣域 2** セイクリッド 2
■ 2010 年 2 月 10 日发售 ■ Spike ■角色扮演 ◆本周 21600 套 ◆累计 21600 套 PS3

本周榜单的前两位仍然由实力强劲的两款作品牢牢占据，而新作中的《网球王子 学园祭的王子们》虽然只是一款移植作品，但首周销量和消化率却比初版有了明显提高，全程语音化对女性玩家的吸引力可见一斑。《圣域 2》作为又一款打入销量榜的美式作品，双版本的累计销量也超过 3.5 万套，另外得益于发行厂商对出货量的准确估计，本作的 X360 版消化率小胜 PS3 版，部分游戏店甚至还出现了缺货的现象。

QQ群号:77269227

美国游戏排行榜 TOP 10

关注美国劲爆新作 把握游戏流行趋势

USA VIDEO GAME SALES CHART

2010年1月31日～2010年2月6日

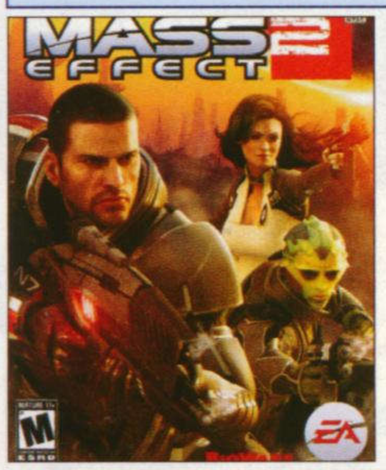

1 质量效应 2 X360

Mass Effect 2

■EA ■2010年1月26日发售 ■角色扮演 ■上周排位：1

继前作销量和业界评价双丰收后，Bioware再次为所有喜爱美式角色扮演游戏的玩家带来了穿梭于宇宙的全新冒险。极富科幻色彩的场景人物设计、丰富的对话选项与剧情分支不知不觉就会让人完全融入游戏的世界，精心设计的各类任务更是让探索的过程始终充满新鲜感。

本周：178 737套　　累计：905 537套

2	新超级马里奥兄弟 Wii New Super Mario Bros. Wii	■Nintendo ■2009年11月15日发售 ■平台动作 ■上周排位：3	◆本周 ◆累计	133790套 5321805套	Wii
3	Wii Fit Plus Wii Fit Plus	■Nintendo ■2009年10月4日发售 ■动作 ■上周排位：4	◆本周 ◆累计	96039套 4438949套	Wii
4	MAG Massive Action Game	■SCE ■2009年10月4日发售 ■主视角射击 ■上周排位：2	◆本周 ◆累计	87588套 286555套	PS3
5	白骑士物语 国际版 White Knight Chronicles:International Edition	■SCE ■2010年2月2日发售 ■角色扮演 ■上周排位：–	◆本周 ◆累计	76985套 76985套	PS3
6	使命召唤 现代战争2 Call of Duty:Modern Warfare 2	■Activision ■2009年11月10日发售 ■主视角射击 ■上周排位：6	◆本周 ◆累计	72038套 6455279套	X360
7	Wii Sports 运动胜地 Wii Sports Resort	■Nintendo ■2009年7月26日发售 ■动作 ■上周排位：7	◆本周 ◆累计	60618套 5761882套	Wii
8	使命召唤 现代战争2 Call of Duty:Modern Warfare 2	■Activision ■2009年11月10日发售 ■主视角射击 ■上周排位：8	◆本周 ◆累计	52238套 3472104套	PS3
9	跳舞吧 Just Dance	■Ubisoft ■2009年11月17日发售 ■音乐 ■上周排位：9	◆本周 ◆累计	51012套 574974套	Wii
10	马里奥赛车 Wii Mario Kart Wii	■Nintendo ■2008年4月27日发售 ■竞速 ■上周排位：–	◆本周 ◆累计	36198套 9273039套	Wii

2010年2月7日～2010年2月13日

1	生化奇兵2 BioShock 2	■2K Games ■2010年2月9日发售 ■主视角射击 ■上周排位：–	◆本周 ◆累计	388309套 388309套	X360
2	生化奇兵2 BioShock 2	■2K Games ■2010年2月9日发售 ■主视角射击 ■上周排位：–	◆本周 ◆累计	155213套 155213套	PS3
3	神曲 地狱篇 Dante's Inferno	■EA ■2010年2月9日发售 ■动作 ■上周排位：–	◆本周 ◆累计	149568套 149568套	PS3
4	神曲 地狱篇 Dante's Inferno	■EA ■2010年2月9日发售 ■动作 ■上周排位：–	◆本周 ◆累计	133707套 133707套	X360
5	新超级马里奥兄弟 Wii New Super Mario Bros. Wii	■Nintendo ■2009年11月15日发售 ■平台动作 ■上周排位：2	◆本周 ◆累计	120757套 5442562套	Wii
6	质量效应2 Mass Effect 2	■EA ■2010年1月26日发售 ■角色扮演 ■上周排位：1	◆本周 ◆累计	109638套 109638套	X360
7	Wii Fit Plus Wii Fit Plus	■Nintendo ■2009年10月4日发售 ■动作 ■上周排位：3	◆本周 ◆累计	93191套 4532140套	Wii
8	使命召唤 现代战争2 Call of Duty:Modern Warfare 2	■Activision ■2009年11月10日发售 ■主视角射击 ■上周排位：6	◆本周 ◆累计	67385套 6522664套	X360
9	使命召唤 现代战争2 Call of Duty:Modern Warfare 2	■Activision ■2009年11月10日发售 ■主视角射击 ■上周排位：8	◆本周 ◆累计	53835套 3525939套	PS3

10 MAG PS3

Massive Action Game

■SCE ■2009年10月4日发售 ■主视角射击 ■上周排位：4

游戏只支持在线联机对战，所以与队友的完美配合、战场上各种突发状况的不确定性，都会让玩家在达成目标后获得极大的成就感。精心设计的地图和任务是保持玩家游戏动力的最大原因，而尝试一切有可能的行动手段说不定还会有意外的收获。

本周：52 607套　　累计：339 162套

新作打榜

从近两周的统计数据中，我们已经能够明显感觉到日本游戏市场所发生的微妙变化：以往呼声很高的“经典作品”已经开始频繁出现在榜单前十以外，而一些事先并不被看好的作品却成功上位。所以如何用实质性的内容牢牢抓住玩家，而不是仅仅依靠“品牌效应”，想必已经成为了不少游戏厂商所面临的最大难题。欧美地区，Wii上五花八门的游戏仍然占据了大半江山，用投其所好的市场战略保持着家用机市场的王者地位。

日本新作一览

排名	机种	游戏名称	发售时间
2010年2月1日～2010年2月7日			
15	NDS	国夫君的超热血！大运动会	2010.2.4
24	PSP	不可思议的迷宫 风来的西林3 携带版	2010.1.28
31	PSP	密室的祭品	2010.2.4
34	PSP	街道制作者 3倍速逃走中	2010.1.28
35	NDS	萌萌2次大作战2	2010.2.4
2010年2月8日～2010年2月14日			
11	NDS	龙珠DS2 突击！黑绸军	2010.2.11
14	X360	圣域2	2010.2.10
18	NDS	鲁邦三世 史上最大头脑战	2010.2.11
23	PSP	海豹突击队 携带版	2010.2.11
33	Wii	疯狂世界	2010.2.10

游戏的玩法和“密室逃脱”相似，玩家需要在封闭的空间中寻找各种线索，并最终利用手中的道具成功逃离。五名女主人公看似独立却互相关联的故事，以及巧妙融合在关卡中的惊悚要素都是主线流程引人入胜的地方，甚至连玩家在不同关卡中的选择也会对游戏的最终结局产生影响。

美国新作一览

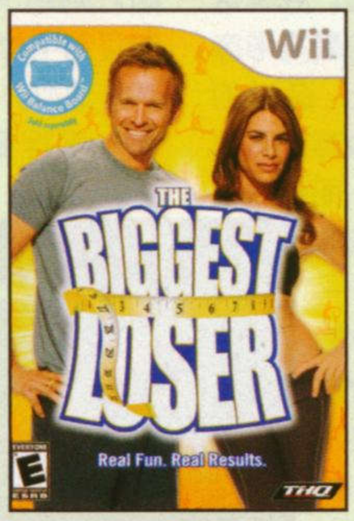

排名	机种	游戏名称	发售时间
2010年1月31日～2010年2月6日			
11	X360	战地双雄 第40天	2010.1.12
12	Wii	龙之子VS.卡普空 终极全明星	2010.1.26
18	Wii	减肥达人	2009.10.6
19	Wii	金牌健身房 卡迪欧塑身	2009.3.25
22	Wii	去户外吧	2010.1.12
2010年2月7日～2010年2月13日			
14	PS3	星之海洋4 国际版	2010.2.9
16	X360	世界暴走汽车大赛	2010.2.9
26	Wii	消防员	2009.8.4
30	PS3	战神 收藏版	2009.11.17
35	NDS	暮光之城	2010.2.9

本作是改编自NBC电台的一档知名减肥真人秀节目，所以如果你只是从英文原名上来理解游戏的内容就大错特错了。和现实中的比赛规则一样，游戏中的专业教练会根据玩家的要求制订出高效而合理的减肥计划，只要你有毅力坚持下来就一定能够成功甩掉身上多余的赘肉。

2010 HARDWARE 日本主机销量榜

※总销量统计起始日期为2010年1月1日

名次	机种	总销量	2月1日～2月7日	2月8日～2月14日
1	PSP	533 019台	43 163台	39 293台
2	Wii	385 452台	36 149台	37 501台
3	PS3	322 773台	25 450台	24 811台
4	NDSi LL	260 870台	28 080台	27 586台
5	NDSi	252 285台	19 116台	18 082台
6	NDSL	56 875台	5 410台	5 659台
7	X360	31 472台	3 651台	3 428台
8	PS2	17 881台	2 047台	1 869台
9	PSP go	15 321台	1 738台	1 394台

2010 HARDWARE 美国主机销量榜

※总销量统计起始日期为主机发售日

名次	机种	总销量	1月31日～2月6日	2月7日～2月13日
1	PS2	51 849 946台	15 379台	13 842台
2	NDS	45 095 527台	140 834台	128 551台
3	Wii	31 804 909台	169 939台	151 331台
4	X360	21 956 265台	93 255台	103 457台
5	PSP	19 040 293台	33 179台	28 458台
6	PS3	12 867 852台	78 739台	81 377台

上表中的NDS包括NDSL、NDSi的销量；PSP包括PSP go的销量

QQ群号:77269227

GOLDEN EYE

时隔一个月，黄金眼栏目迎来了2010年春节后第一期，所评论的游戏也比往常要增加了许多。虽然本期游戏众多，但只有一款黄金珍藏级作品《暴雨》。语言的描绘很难直观地表现出《暴雨》的特点，因此本期附赠的Gamehalo DVD中收录了《暴雨》试玩，并且向大家展示了多段不同选择之下，游戏剧情发展的区别。以前不少电视台都播放过以“抉择”为主题的电视节目，而现在“抉择”的权利将下放到玩家你的手中。

最近发售游戏的多视角评价

GOLDEN EYE

黄金眼

GOLDEN EYE

CROSS REVIEW

黄金珍藏×1　热血推荐×5

暴雨

黄金珍藏

推荐玩家人群

●彻头彻尾的剧情派。●对QTE没有抵触情绪的玩家。●不停追看美剧的玩家。

总分 27

■为了你的爱人，你能前行多远？

Gouki

很难相信我会被这样一款游戏吸引住，但随着慢慢展开的压抑凄惨的故事情节，给人的感觉就好像是在看美剧一样，会不由自主地为四名主角的命运牵肠挂肚。随着技术的进步，Quantic Dream终于有机会将很简单的游戏理念与一个爱恨交织的复杂故事很好地结合在一起，我想这应该是这类游戏当前的最高形态了。如果早个三五年，这样的游戏我不会去玩，因为游戏画面表现力不可能达标——即使是本作，画面也由于场景等原因良莠不齐，对于这样一款制作时间跨度很长的游戏来说，也是可以理解的。关键是，制作这样一款纯粹围绕故事与角色来展开的“游戏”，故事、演员们的表演以及镜头的运用这几个最重要的部分都完成得令人满意，游戏将重要时刻的选择权都交给了玩家，“每个人都是生活的导演”，而你至少是4个人生活的导演，你将决定他们的生死哀乐。我们常说，某某游戏的表现力已经不输给电影了，而《暴雨》则用实际表现证明，“真正的互动电影”有潜力成为业界的新推动力。另外，多结局的设定，在一定程度上提高游戏的耐玩度。

雷电

这款“勉强能够算得上是游戏”的冒险游戏以剧情为惟一重点，侦查、QTE战斗为辅，层层拨开迷雾的悬疑剧情对剧情派有着绝对的吸引力，主题有冲击人心的强大力量，以“爱”为核心的感情充沛而直接。复杂剧情有非常多的可能，就像一棵枝繁叶茂的大树，又如交错的管道，相互连接，也许殊途同归，也许形同陌路，你真的可以实实在在地做出选择，而且剧情就会按着你的选择进行下去，这种对整个世界的主控感让人满足。游戏初期版本BUG较多，需要日后下载补丁解决。

ACE飞行员

《暴雨》正式版推出以前，我一直认为本作的噱头成分大于实际体验，看来我的认识过于肤浅。没有想到依靠QTE按键的方式推动的游戏居然让人在投入度上超过了很多作品，由于本作在角色内心刻画，情节互动，剧情推进等方面雕琢得比较精致，你会不由自主地融入到这款游戏中与各位角色同呼吸，共命运。颤栗、黑暗与爱的主题贯穿于整个游戏当中，如果你通过这款游戏体会到“生活的艰辛，人生的无常”，那么说明《暴雨》已经抓住了你心，相信此刻你会刨根问底地玩下去。

■PS3■BD-ROM■SCE/Quantic Dream■Heavy Rain■动作冒险■2010年2月23日■1人■无对应周边

生化奇兵2

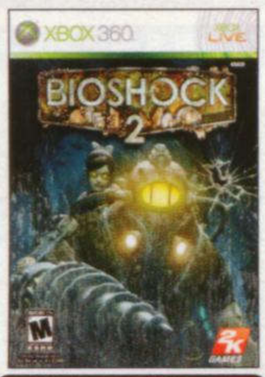

热血推荐

推荐玩家人群

●喜欢深刻、严肃、黑暗主题的人。●喜欢超能力和射击的玩家。●喜欢探索的玩家。

总分 25

■销魂城，深海情，深刻，却又简单粗暴。

雷电

第一作是真正的黑马，好评如潮，续作继承前作的整个背景和系统，底子好，做出来的东西也有绝对的保证。这是一个非常吸引人的神秘世界，在深海中用心构建的乌托邦式的销魂城，神秘物质ADAM对人类体内基因的改造导致精神异常，游戏中表现出的理想社会形态的期望，独裁与自由的矛盾，人性的善恶等等映射了太多现实社会的意向，对哲学、社会学等领域的探索让人沉迷，真正做到思想、视觉、听觉上的全面冲击，玩家会随着惊悚、悬疑和残酷的剧情的一步步推进并彻底沉入海底。当然游戏玩起来也绝对够有趣，新作开放了左手超能力、右手枪械射击的爽快系统，运用十余种超能力和数十种特殊能力配合不同武器不同弹药可以展开丰富的战术，控制Big Daddy猛打猛攻算是原了玩家的梦，制作出精妙的串联陷阱趣味十足。以续作来看，本作继承了前作的大量优点，主题没有前作那么深刻，而整个系统除了双手系统外，其他都只是做了细微调节，基本没有太多进化，算是规规矩矩地延续了惊世骇俗的前作，对于FANS来说有很多似曾相识的感觉。

星夜

出色的氛围营造是前作最令人印象深刻的地方，本作在这最关键的方面没有令人失望。但是毕竟已经游历了一次销魂城，虽然这次有很多新场景，但是曾经的那种对一切的好奇心和恐惧感变得薄弱了。剧情是游戏的最大看点，虽然本作在道德伦理方面的探索没有达到前作的高度，但是作为前作故事的延续也非常精彩。对于普通的国内玩家，也许不太容易触碰到游戏深层的那根紧绷神经，发生在最表面的人物之间的斗争也引人入胜。不过本作在战斗方面有所进化，控制Big Daddy战斗果然痛快，多人模式也很耐玩。

ACE飞行员

探究游戏对核心内涵表达，体验各类人物扭曲的情感纠葛，当然还有无法割舍的小萝莉和Big Daddy是我们再次踏入销魂城的理由。要想了解剧情就会希望收集全部上百个录音日记的收集，吸引人的录音内容和恰到好处的配音让探索的过程一点也不枯燥。改进了的骇客系统、研究和奖励系统更流畅，新加入的Big Sister有着一种变态的诱惑力，每次出场都让人毛骨悚然。不过本作在整体设计水平上显然没有在前作的基础上更进一步做出突破，除了在战斗表现上更加丰富外，其他只是对1代尽量的传承。

■PS3/X360■BD-ROM/DVD-ROM■2K Games/2K Marin■BioShock 2■主视角射击■2010年2月9日■1人■无对应周边

评分规则说明 满分为30分。30～27分为“黄金珍藏”级别；26～24为“热血推荐”级别；“热血推荐”以下级别的游戏，若在评语框中带有大拇指标志则为编辑个人推荐。由此也反映出编辑个人兴趣取向和该游戏的特色。对于多平台游戏，如果素质相当，采取统一评分的方式；如果素质相差较大则只对高素质版评分，另外版本以打分的形式出现。

QQ群号:77269227

生化危机5 导演剪辑版

推荐玩家人群

●对老《生化》恋恋不舍的玩家。●喜欢佣兵模式的玩家。●还没有购入《生化危机5》的玩家。

热血推荐　总分 25

■还算厚道的导演奸计版。

炎骑士

不论从哪个角度来看，这一次的后续内容都是为核心玩家量身定做的。两个新增章节的内容基本上都在可以预料的范围之内，免不了让人感到缺乏新鲜感。经过调整之后的新佣兵模式依然是游戏中最大的亮点，角色的体技攻击力得到了一定程度的提高，不会像老版本那样有“废人”存在。

Gouki

新追加的两个章节展现了不同的风格，一个有些回归老《生化》的感觉，并且还特地设计了固定视角的模式，另一个则像是加长加强版的佣兵模式，敌人种类以及道具随机出现的不确定性让游戏过程有了变数，是玩气氛还是玩战斗，你自己选。“佣兵集结”强化了各角色体术的重要性，瑞贝卡是亮点。

ACE 飞行员

越是看到令人怀念的旧人登场，越是感觉如今“生化”的乏力。好在该版本的售价低廉，追加的章节虽然缺乏新意，不过体验一下重返“洋馆”的感觉还是多多少少能给老玩家带来一些回味与感慨。“佣兵集结”耐玩度依然非常高，虽然没有增加新的地图，但敌人配置等方面进行了一定调整，值得重玩一把。

■PS3/X360■BD-ROM/DVD-ROM■Capcom■Biohazard 5: Alternative Edition■动作射击■2010年2月18日■1~2人■无对应周边

永恒的尽头

推荐玩家人群

●想体验新奇系统的人。●想欣赏花俏动作的RPG爱好者。●非常喜欢换装的玩家。

热血推荐　总分 25

■颠覆传统RPG系统的游戏。

脆薯条

相信所有通关的玩家都会大赞游戏的系统是多么神奇，从最简单的道具分解开始，到最高深的“三角”系统，如果想要了解系统的全部，仅仅通关是远远不够的。难度越高，对于使用I.S冲刺的走位就越是要求精细。惟一的遗憾就是系统太过复杂，导致战斗时间比较长，对于玩家来说也是一种脑力消耗。

九兵卫

什么是策略型枪战游戏，本作给了我们一个完美的诠释。战场上的位置与移动、枪械以及攻击的配置与变化使得游戏的打法极为有趣，丰富的支线和斗技场任务也保证了游戏的难玩度。细心观察，我们能发现游戏中很多3A作品的经典要素，而无处不在的恶搞精神也缓解了玩家在游戏时的紧张。

纱迦

实在是找不到一款与之系统接近的同类游戏，tri-ACE的创意令人拜服。游戏的战斗和大地图极具创意，初上手时肯定会极不适应，不过熟悉之后就会慢慢体会到游戏的乐趣所在。游戏的隐藏要素也比较丰富，给3位主人公换装也是非常有意思的一件事情。不过战斗节奏较慢是一大缺点。

■PS3/X360■BD/DVD-ROM■SEGA/tri-Ace■END OF ETERNITY■角色扮演■2010年1月28日■1人■对应机种为PS3、X360

噬神者

推荐玩家人群

●“《怪物猎人》系列”的老玩家。●喜欢联机游戏的掌机玩家。●动作游戏高手。

热血推荐　总分 24

■未来版《怪物猎人》。

九兵卫

本作虽不是首款模仿《怪物猎人》的游戏，但绝对算吸取前者优点较成功的。除了传统的任务以及个性的装备，“噬神”时的武器形态切换、捕食能力时与同伴的连携都令人耳目一新。游戏的难度对初心者而言有些高，但只要熟悉战术思路并把握好远近程武器的使用区别，游戏的过程就会爽快无比。

纱迦

毫无疑问本作模仿的是《怪物猎人》，只不过游戏方式加入了动作角色扮演元素。游戏有主线剧情，不过画面平平。游戏中出场的地图、BOSS、武器、道具数量都不算丰富，幸好子弹编辑系统弥补了内容上的不足。游戏除了和人联机外，也可以和NPC合作，不过联机时的互动环节比较单薄。

晴天

游戏的整体感觉就是“《怪物猎人》系列”的翻版，玩家需要不断地接受任务讨伐怪物，并通过其掉落的素材或任务奖励制作各种新的装备。战斗中可以自由变换形态的武器让玩家有了更多的战术选择，而在击败敌人时出现的“捕获时间”对玩家所使用的武器和攻击时机都有不小的要求。

■PSP■UMD■NBGI■God Eater■动作■2010年2月4日■1~4人■无对应周边

勇者斗恶龙VI

推荐玩家人群

●喜欢“《勇者斗恶龙》系列”的玩家。●喜欢怀旧的玩家。●对培养职业乐此不疲的玩家。

热血推荐　总分 24

■天空三部曲之完结篇。

晴天

光是系列首次复刻的作品这一点，就足以让很多怀旧的玩家重温当年穿梭于两个世界的冒险。游戏的大多数内容和初版相同，新增的迷你游戏“史莱姆冰壶”和支持联机的“梦告白”对于老玩家来说是个不错的噱头，但由于并不能获得特殊的奖励，所以存在感较弱，让人有些失望。

脆薯条

由于本作是系列中首次加入“自由转职系统”的作品，所以在人物育成方面的内容非常充实，战斗中玩家能够选择的战术也更加多元化。新加入的“梦告白模式”仅限于文字的交流，对于国内玩家来说几乎没有存在的意义，而以往可以收服怪物同伴的设定也大幅缩水，使探索和收集的乐趣大打折扣。

九兵卫

作为“天空三部曲”复刻计划的最终章，《勇者斗恶龙VI》在画面和系统方面的素质都非常高。系列前所未有的表里世界剧情，加上最丰富耐玩的转职系统，都能让玩家感受到本作的独特魅力。移植NDS后，游戏的战斗系统得到优化，节奏更快。新加入对应触控操作的迷你游戏也令人惊喜。

■NDS■卡片■Square Enix■ドラゴンクエストVI 幻の大地■角色扮演■2010年1月28日■1人■无对应周边

MAG

推荐玩家人群

●所有打枪游戏爱好者。●想当一名指挥官的玩家。●对128人VS.128人有强烈欲望的玩家。

总分 23

■这是战争，不是小规模冲突！

脆薯条

游戏玩的就是“战争气氛”，你可以想象一下256人在同一个地图中厮杀，那可是其他同类游戏所无法表现出来的东西。一批批玩家被空投进地图，有的驾驶飞机、有的驾驶装甲车、各类载具也是相当丰富。游戏给人的感觉就是“乱”，但战争就是这样。游戏中最大的弊病就是开枪时那种“轻飘飘”的感觉。

纱迦

游戏以256人连线对战为卖点，初玩可能觉得完全是乱战，投入之后就能体验到游戏的魅力所在。游戏以阶层化的军事单位来组织玩家，有一套明确的阶级制度和指挥系统，让玩家能够依据明确指示来执行攻击、压制、补给等任务。游戏收录了70余种武器和丰富的载具，想成为达人要花不少时间。

ACE 飞行员

史无前例的玩家参与人数，热闹且杂乱的战斗规模营造出游戏独特的氛围。这种体验正好给予了众多FPS网战玩家少有的战争体验，同时掩盖了本作众多的不足。游戏在画面细节上表现粗糙，特别难以克服的就是游戏操控的生涩，这个硬伤严重拖累了本作。不是对本作特别喜爱的玩家都会望而却步。

■PS3■BD-ROM■SCEA/Zipper Interactive■Massive Action Game■主视角射击■2010年1月26日■2~256人■无对应周边

QQ群号:77269227

星之海洋 4 国际版

推荐玩家人群

●没玩过《星之海洋4》的人。●苦于没有日式RPG玩的PS3玩家。●系列的铁杆支持者。

总分 22

■诚意极度缺乏的骗钱之作。

纱迦

《星之海洋 4》是一个有不少缺点的好游戏，本来指望 PS3 版能够有大幅改进，没想到变化竟然如此之少，新增要素完全不能吸引玩过 X360 版的玩家。原作中存在的缺点也只改进了切换目标、换盘等少数几个，令人难以忍受。回想起 3 代导演剪辑版革命般的进化，个人感觉 7 分都高了。

九兵卫

单从作品本身来说，这是近年极为出色的一款正统日式角色扮演游戏，战斗中爽快度十足的 SO 系统、丰富且极具研究空间的合成以及挑战性很高的隐藏迷宫都几乎堪称系列最高峰。不过作为一款移植作品也好、国际版也罢，时隔 X360 版一年后发售的游戏新增要素之少实在令 FANS 失望。

脆薯条

这次的国际版真是让人觉得欠缺诚意，虽然在操作方面增加了一些改进，并且添加了多国语言与字幕支持，但游戏本身并没有所谓的“新角色”与“新技能”，这点非常让人失望。而且游戏对于一些强力装备、道具的拿法也做了一些调整，角色部分强力招式也被弱化，使得战斗收集的难度又上升了很多。

■PS3■BD-ROM■Square Enix■Star Ocean 4 The Last Hope International■角色扮演■2010年2月4日■1人■无对应周边

魔塔大陆 3 将世界引向灭亡的少女之诗

推荐玩家人群

●玩过系列前两部作品的玩家。●喜欢同人音乐的玩家。●对日文水平有自信的玩家。

总分 21

■让人产生无限遐想的邪恶作品。

晴天

游戏不但继承了系列“精神领域探索”和“诗魔法收集”两大经典要素，以往出色的配乐更是请来了十大同人歌姬演绎，对 FANS 的杀伤力可想而知。全新的战斗对玩家的操作和反应力提出了不小的要求，只有随时观察画面中的信息保护好诗魔法少女才能占得先机，用强大的诗魔法快速消灭敌人。

九兵卫

游戏的人设和前作相比没有明显变化，而声优阵容却变得有些不过不失，邀请著名歌姬献唱的数量众多的华丽插曲反而成了本作较大的亮点。战斗中玩家需要在保护女主角的同时消灭敌人，而邪恶的“爆衣”咏唱诗歌也起到了点睛的作用。即便如此，本作系统中不够严谨的地方还是有不少。

脆薯条

本作继承了历代最强的同人歌姬阵容、唯美的人设以及深邃严谨的世界观。玩家依然要通过夜会话系统积极与女主角对话，再潜入她们的精神世界，从中获得更多的诗魔法辅助技能。但游戏中 3D 角色表情死板生硬、迷宫中没有地图、战斗方式单调，而且诗魔法种类没有前作丰富，实在是几处硬伤。

■PS3■BD-ROM■Gust/Banpresto■アルトネリコ3 世界终焉の引铁は少女の诗が弾く■角色扮演■2010年1月28日■1人■无对应周边

神曲 地狱篇

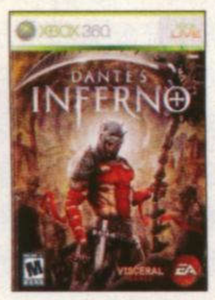

推荐玩家人群

●对暴力游戏情有独钟的人。●成就犯或奖杯迷。●对游戏里的地狱刻画感兴趣的玩家。

总分 21

■这是EA流水线生产的《战神》。

纱迦

很明显这是一款模仿《战神》的人。游戏以名著《神曲》为背景，出现了大量宗教历史神话内容，不过实际内容和《神曲》没有什么联系。游戏的美术设计和《战神》相比差距巨大，动作要素的设计也远谈不上精细，只能算是合格。若不是有成就或奖杯的诱惑，通关一遍后就可以封盘了。

Gouki

本作被认为是“《战神》类游戏”最好的一部仿制品，并且还包含了有过之而无不及的成人内容，总之我是不会在客厅里玩这个游戏的。游戏在系统上的突破可圈可点，两种不同属性能力的设计确保了游戏的可重复性。但是制作者似乎难以把握游戏的演出效果，缺乏变化的色调也让人乏味。

ACE 飞行员

痴情的主角给人弱小且失去理智的感觉。游戏在镜头的运用上异常呆板，长期保持的高位远景镜头使人物看起来又小又瘦。游戏对人物动作的制作很不到位，直接导致战斗缺乏张力。另外，场景素材的重复使用率太高，最后扭曲的干尸都看到麻木，唯有最终 BOSS 大胆的造型给人留下深刻的印象。

■PS3/X360■DVD-ROM/BD-ROM■EA■Dante's Inferno■动作■2010年2月26日■1人■无对应周边

英雄不再 2 垂死挣扎

编辑评分

7

7

总分 22

■Wii■Ubisoft■No More Heroes 2:Desperate Struggle■动作■2010年1月26日

炎骑士

相比有着试水性质的前一作，新游戏有着更高的爽快感，并且对玩家的操作技巧也有更多的要求。如果你是早已习惯了主人公的猥琐人品，那么还可以在游戏中获得小小的感动。除了一如既往的任务制流程外，新作中还加入了不少耐玩的小游戏以及可供玩家 DIY 的元素。游戏的自由度也明显提高。

三国志 DS 3

编辑评分

7

7

总分 21

■NDS■Koei■三国志DS 3■策略■2010年2月18日

纱迦

本作以 5 代为基础，加上了教学功能和新剧本。基本指令都被图像化，变得非常亲切。由武将能力和阵型的组合，而变得更有战略性的战斗也很棒。英雄战争之路的难度高了点，不过有值得深入研究的地方。游戏还有收集武将卡片的要素，卡片有正史和演义两种解说，对于新手来说是不错的设计。

超级猴球 平衡摇摆

编辑评分

5

6

总分 17

■■Wii■SEGA■Super Monkey Ball Step & Roll■平台动作■2010年2月9日

胜负师

和 Wii 首发的《香蕉闪电战》相比，本作依然保持了画面鲜亮、关卡设计精巧、迷你游戏丰富等优点，对 Wii 以及平衡板机能的运用也较为出色，但由于要求操作精准而稳定，看似低龄向，实际难度还是相当硬派的。用平衡板控制身体姿态远比仅用手柄体感费力得多，要想玩得尽兴并不容易。

最后的反抗

编辑评分

5

5

总分 15

■PS3■日本一Software■ラストリベリオン■角色扮演■2010年1月28日

晴天

游戏的战斗系统让人喜忧参半，初期玩家需要按照特定的顺序攻击敌人的不同部位才能提高伤害，大大缩短战斗的时间，充满了反复尝试的乐趣。但后期一旦与敌人的等级拉开，一味地猛攻就让该系统完全变成了鸡肋，暴露了游戏在平衡性设计上的严重漏洞。糟糕的画面表现也是本作扣分的一大原因。

QQ群号:77269227

新年伊始，Capcom便出人意料地公布了《怪物猎人 边境》登陆X360平台消息，虽然对于期待新作的玩家而言可能略有失望，但游戏本身数量众多的全新怪物以及武器对于每一个猎人都将拥有极大的吸引力，在次世代机能以及日趋完善的网络环境帮助下，X360版必将为我们带来赶超PC版的难忘游戏体验，狩猎革命将再次打响！

文 九兵卫 美编 anubis

狩猎革命再起打响！

怪物猎人 边境 Online	Capcom	动作
X360	モンスターハンター フロンティア オンライン	日版
预定2010年6月24日发售	1～4人	5800日元
无对应周边		对应玩家年龄：全年龄

树海的霸者

棘龙 エスピナス

飞龙种

顾名思义，棘龙是一种坚硬的甲壳外长满锋利棘刺的飞龙。虽然平时较为宁静，不过一旦被激怒，棘龙身上的棘刺就会变为红色，成为非常具有攻击性的可怕存在。此外，由于棘龙具有翠绿色的保护色，所以很多路过的猎人经常会无意中侵犯它的领地。

■棘龙从口中吐出的紫色液体具有剧毒，猎人沾染上该液体甚至还会陷入麻痹状态。

何为《MHF》？

于2007年登陆PC平台的《怪物猎人 边境》（以下简称《MHF》）是系列首次登陆PC平台，也是以联机为主要乐趣的《怪物猎人》首次正式化身网络游戏。除了画面相较当时的家用机版有大幅提升，武器以及怪物的种类之丰富也达到了系列之最。鉴于PC平台的特性，游戏的PC版强大的狩猎任务以及怪物更新、完善的玩家交流功能让众多猎人陷入其中、不可自拔，截止目前《MHF》拥有150万名用户。但作为一款网游，本作的HR等级、素材稀有度、怪物的能力等等也要远远高于之前的家用机版。

狩猎

除了系列经典的雌雄火龙等等，在《MHF》中还存在大量原创的全新怪物，玩家可以狩猎的怪物总数达到了惊人了60种以上！而且这还不是全部，游戏的每次版本更新都有可能加入全新的怪物，这也是本作区别于其他作品的最大亮点。当然，每周都会放出下载的新任务也让所有猎人期待不已。

交流

在《MHF》的世界中，梅泽波尔塔广场是所有猎人狩猎的据点所在。玩家在这里不仅可以和其他猎人随心所以地进行自由交流，还能拉上同伴一起组建个性十足的“狩猎团”。广场上也会不定期地举行各式各样的狩猎祭以及狩猎大会，可谓热闹非凡。

QQ群号:77269227

亚种、稀少种登场！

棘茶龙
棘龙亚种

▲在树海深处极少数存在的传说中的白色棘龙，以王者自居它拥有能将猎人一击必杀的可怕实力。

◀ 以峡谷和塔为主要栖息地的棘茶龙在蓄力后有着远高于同类的攻击力。

棘白龙
棘龙稀少种

沙漠下的恐惧

▼ 当遇到威胁时，尾晶蝎就会如同壁虎断尾一样抛出自己尾部的水晶，水晶与地面碰撞后会发生巨大爆炸！

▲尾晶蝎的尾部还能喷射出高速的水流，能轻易攻击到远距离的目标。

尾晶蝎
アクラ・ヴァシム

甲壳种

尾晶蝎是一种以沙漠为主要栖息地的巨大毒蝎，通常以尾部的水晶拟态来吸引猎物上钩，行动迅速且喜欢发动偷袭是它们最大的特点，如矿石一般坚固的外壳也让尾晶蝎在面对天敌时也能无所畏惧。经常喜欢到处挖矿的猎人可要小心了！

更凶狠的猎杀者！

灰晶蝎
尾晶蝎亚种

◀作为尾晶蝎的亚种，灰晶蝎的性情更为凶暴，尖锐的利爪可以帮助它迅速撕开猎物。

QQ群号:77269227

更多的怪物登场！

舞雷龙栖息在深邃的峡谷中，它可以将电能存储在体内并在一瞬间释放，可以对敌人造成如同惊雷一般的巨大伤害。在所有的飞龙种，舞雷龙的智力也高的，它会机敏地根据猎人的行动随时改变自身的攻击方式。

舞雷龙
ベルキュロス
栖息地：峡谷

▲在激烈的闪电中咆哮的舞雷龙对企图近身攻击的猎人们发出令人生寒的警告。

◀ 舞雷龙的翅膀两侧长着锋利的尖爪，可以像铁钩一样牢牢地抓住猎物。

刚种醒目！

除了前文中提到的亚种怪物、稀少种怪物，本作中还存在名为“刚种”的特殊怪物，它们的能力要远远强于自己的同类，只有HR等级100以上身经百战的猎人才能对刚种发起挑战！当然，狩猎刚种怪物所获得的素材自然也是锻造最强武器不可缺少的，所以能否驯服这些凶暴至极的怪物，将是对猎人能力的最终考验！

和那些喜欢独来独往的飞龙不同，体型略小的响狼往往雌雄一对共同行动。响狼擅长近身作战，行动迅速，所以猎人们只有轻装上阵才能与之展开周旋，否则陷入包围便会非常危险。受到侵犯时，响狼背部的利刺会全部竖起并呈现红色。

响狼
オルガロン
栖息地：沼地

▲响狼将身体蜷成一团，利用背部的利刺攻击敌人。

吞龙
パリアプリア
栖息地：峡谷

吞龙最明显的特征就是它的大嘴，惊人的肚量可以一口气吞下任何东西，吞龙也因此得名。属于飞龙种的吞龙，外形乍看类似鱼龙，但攻击力却与火龙不相上下，其笨重且庞大的躯体也给猎人们带来了巨大的压力。

▲吞龙吸入大量的河水后向正前方喷射，瞬间产生的高压水柱甚至具有致命的威力。

◀吞龙能将岩石吞入腹部并嚼碎，然后再一口气将碎石喷射而出。

来自制作人的话

■左起分别为泉水敬、小野义德、稻船敬二。

泉水敬 日本微软家用娱乐事业部部长，全权负责X360在日本的推广与经营。

小野义德 Capcom在线游戏开发部部长，《MHF》的制作人。

稻船敬二 “洛克人”生父，统括Capcom在线以及游戏事务相关的工作。

当初为何要选择X360平台呢？

稻船：大家都知道Capcom是以家用机为主的厂商，在线游戏并不是我们的强项。但是经过《MHF》PC版两年半的成功运作后，我们也积累了信心与经验，于是便打算将本作移植到家用机平台。选择X360平台，是因为其在线游戏部分相较其他机种具有优势，将来说不定还能实现PC玩家与家用机玩家共同狩猎呢！（笑）

泉水：家用机平台有“使用起来较为方便”的优势，而PC平台的可延伸性则比较强大。通过Xbox Live，我们可以将两者的有点进行融合，获得更为优秀的游戏作品，非常令人期待。

X360版的《MHF》有没有一些特别内容呢？

小野：我们的最终目标是让PC玩家和X360玩家共同游戏，目前这还只是一个设想，所以最初我们还是会为家用机玩家准备单独的服务器。但不管是哪个平台，同一时期我们所提供的游戏内容依然是相同的。而将服务器分开还有另外一个理由，因为这样就可以为X360或者PC玩家提供更具个性化的服务，例如不同的下载任务或者狩猎活动等等。

稻船：《怪物猎人》从诞生起便不是一个人游玩的作品，多人在线才是本作的最终形态，这也是我们的开发理念。虽然这样的理念对于家用机来说还有很多限制，但我们会借此机会不断努力的。

能介绍一下本作的收费以及服务吗？

小野：X360版的收费制度与PC版相同，30天只要花费1400日元就能登陆并随时进行游戏，玩家还可以同时成为“金会员”，具体形式我们还在讨论与调整中。游戏发售时我们将会同捆之前的下载内容，而今后的所有更新也完全是免费，玩家只要按月缴纳1400日元即可。

稻船：从公司内部来说，我们会借X360版《MHF》的上市来调整Capcom网络游戏的服务质量。虽然会花费很多时间与精力，但我们一定会尽力将更好的作品与服务带给所有玩家。

重要提示 日前Capcom官方宣布，X360版《怪物猎人 边境 Online》将不针对日本以外地区提供服务，也就是说日本以外地区的玩家即使购买了游戏也无法正常享受网络服务，要想顺利进行游戏，必须使用代理。

QQ群号:77269227

迪杰

真琴

SUPER STREET FIGHTER IV

DEE JAY

16人《街霸》时代登场的角色，是一位牙买加的踢拳高手，同时还是一位才华横溢的音乐家，格斗时喜欢和着音乐的节奏展开进攻。迪杰性格热情奔放，是个乐天派，灿烂的笑容是他的招牌。迪杰是一个蓄力型角色，拥有飞行道具和性能不错的对空技，十分擅长腿技。他的腿技距离远，判定大，可以有效地牵制住对手，近身的拳技也有不错的连续性。

MAKOTO

于《街霸III》中登场的热血空手道少女，是龙胆馆道场的千金，性格硬派的假小子。虽然身材矮小，也很年轻，但却已是空手道黑带高手。真琴的暴发力超乎想像，前冲、后撤的速度极快，一口气接近对手后就可以用下段或中段技动摇对手，而指令投“唐草”配合大威力招式形成的连技可重创对手。真琴的招式很硬，连着被打中几下就会晕厥，只要一晕，那这一局基本就结束了。

科迪

超级街头霸王IV	Capcom	格斗
多机种	Super Street Fighter IV	日版
	预定2010年4月28日 1～2人	4990日元
	对应机种为PS3及X360	对应玩家年龄：12岁以上

于2009年TGS期间公布的《超级街霸IV》被Capcom寄予了很高的期望，目标销量为双机种80万以上，对于一个加强版来说的确是很乐观的估计了。加强版的诚意除了体现在比较低的定价上，最重要的还是有多少追加内容，这些追加内容又是否有足够的吸引力。在这方面，玩家不需要太过担心，本作将不负“SUPER”之名，增加新的网战模式、新的挑战模式、新场地、新奥义，而经典的迷你游戏也将回归。其中最直观的当然就是再增加9名新角色，可使用角色总数将达到34人，是街机版的两倍！相信街机的加强版本也将在不久后推出。新角色的分布为原创角色一名，首次加入了韩国格斗家；《街霸II》角色两名，这样一来2代的16人就补齐了；《街霸ZERO》角色三名；《街霸III》角色三名。可以说本作是系列角色的一次大聚会。在4代精妙系统的统一之下，这些各具特色的人物可谓是旧瓶装新酒，他们在新作中的表现值得期待。

文 胜负师 美编 木仙

茱莉

CODY

在《街霸ZERO 3》中登场的科迪是Capcom经典清版过关游戏《快打旋风》中的角色，尽管他曾是打击恶势力的英雄人物，不过他还是因为火爆的脾气卷入了暴力事件，而锒铛入狱。虽说身着囚服，又戴上的手铐，但是科迪依然是打架高手，地上的石块就是他的飞行道具，一把小匕首也能给对手造成不小的麻烦，突进的足技和用拳头打出的旋风同样具有很强的攻击性。

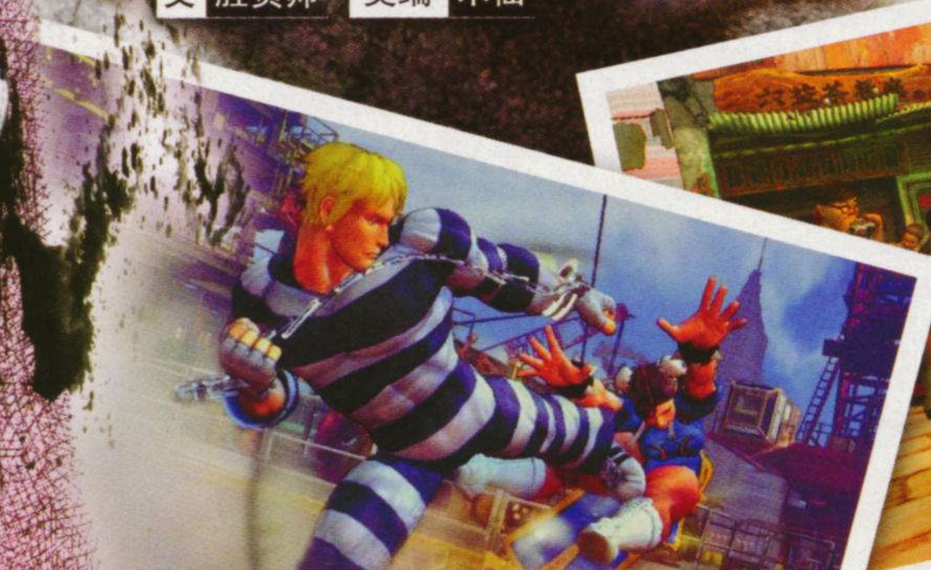

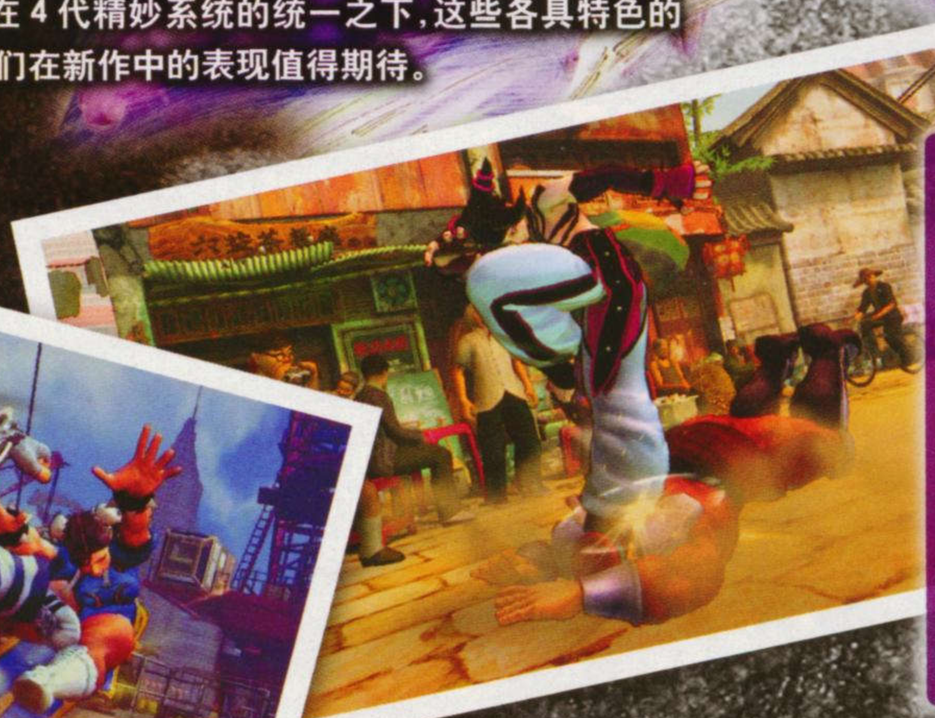

JURI

新角色中惟一的原创人物，听命于最终BOSS塞斯，在S.I.N.集团中的代号为“蜘蛛”。茱莉体内有着难以抑制的破坏欲，以给对手造成痛苦为乐。她的格斗流派为跆拳道，以华丽的腿技戏弄对手。其左眼是装有风水引擎的假眼，可调节体力的气。由于其暴露的衣着，诡异的装扮，以及偏向于反派的角色设定，因此引发了不少韩国玩家的不满，相信会是一个充满话题的角色。

街霸全系列角色大聚会！

©Capcom Entertainment, Inc. 2010 All Rights Reserved.

QQ群号:77269227

阿顿 ADON

来自“《街霸 ZERO》系列”的阿顿是沙盖特的高徒，他对自己的师傅败在隆的手下而感到失望，认为这是泰拳的耻辱，之后便自称“泰拳之王”，为证明泰拳是世界上最强的格斗技而参加格斗大会，一心要打败沙盖特和隆。阿顿虽然师承沙盖特，但有着独特的招式风格，虽不擅长飞行道具，但足技了得，很多招式都具有“透波”的性能，反牵制性能一流。

飞鹰 T.HAWK

16 人《街霸》时代登场的角色，是一位来自雷足部落的勇士，有着很强的正义感。其部落圣地被维加的影罗集团所占领，飞鹰的父亲因奋起反抗而被维加杀害。飞鹰身材高大魁梧，速度偏慢，也不擅长连续技，但他的单发技威力大，与桑吉尔夫一样是倾向于投技的角色，其投技奥义一击就能打下对手五成体力，堪比老桑的两圈投。与他交手时一定要小心被一发逆转。

达德利 DUDLEY

《街霸 III》“拳击绅士”达德利也加入到了新作中，他是一位具有完美主义精神的人，在父亲事业失败后他便以拳击为生，靠自己的拳头取得了丰厚的资产。虽然同为拳击手，但他与拜森相比有着明显的区别，没有蓄力系的招式，出拳更具连续性，不追求单发的威力，但连段凶猛，有多种按键型的小连招，破绽小，压制力强。而优雅的动作则展现出了贵族绅士独有的搏击美学。

凯 GUY

“《街霸 ZERO》系列”中的人气角色，最早也来自于街机名作《快打旋风》。凯是战国时代传承至今的忍术流派“武神流”的第 39 代传人，武神流忍术的特点在于快速的移动，以移动技“疾驱”迷惑对手，并且可以派生出下段、中段、投技等变化，动摇对手的防御。接近时，以“武神流狱锁拳”为核心的高速连技可抓住对手瞬间的破绽，对其造成稳定的伤害。

息吹 IBUKI

来自《街霸 III》的女忍者，虽然从小接受忍术训练，但平时就是一个普通的女高中生。息吹的体术要领是将力量集中于一点，但由于她身材娇小，力量和攻击范围都处于劣势，因此她特别强化了脚力，移动迅速的霞驱与丰富的按键连技、特殊技配合，可有效扰乱对手，让人防不胜防，能在空中使用的飞行道具在中远距离均具有牵制作用。虽然攻击力低，但作为技巧型角色，息吹依然魅力十足。

QQ群号:77269227

文 炎骑士 美编 木仙

战国BASARA 3	Capcom	动作
多机种	战国BASARA 3	日版
	预定2010年 1~2人	售价未定
	对应机种为PS3、Wii	

游戏的具体发售日还没有公开，不过就在最近，Capcom官方又公布了若干名出战的角色，这其中既包括前代中的老将岛津义弘，也有像黑田官兵卫和鹤姬这样的新角色。有意思的是，新公布的黑田官兵卫和鹤姬所使用的武器比较独特，前者拥有一具带有巨大铁球的手铐，后者擅用弓箭从远处发动袭击。

固有技 厄玉突进

使用铁球向着正前方发动攻击，可以将直线上的敌人击飞。可以想像这一招将会对敌人造成不小的伤害！

固有技 穴仓落

这一招属于空中投技，类似于自由摔跤中的螺旋打桩，出招时极具观赏性。在战斗中掌握好时机甚至可以连续使用。

固有技 厄当

发动时，黑田会用镣铐猛地撞击铁链另一端的铁球，通过这种撞击产生的冲击波来对大范围的敌人造成伤害。

婆娑罗技

用尽全身的力气挥舞铁球，从而造成巨大的龙卷风。被这股龙卷风波及的敌人都将会被抛向空中。

声优： 小山力也

黑田官兵卫是一名力量型的武将。他曾经在丰臣秀吉的麾下效力，后因被石田三成看出其对天下的野心而遭到流放。不甘忍受命运摆布的他只好在暗地里积蓄能量。在丰臣军处于全盛时期的小田原之战中，黑田曾经立下无血开城的功绩。

战刻爆发与阵

所谓战刻爆发，即在短时间内令武将的能力提升至极限的全新系统。在发动该系统时，场景中的敌人将会变得行动迟缓（子弹时间？），从而有利于玩家杀敌。在游戏中击倒敌人或占领敌阵均可令战刻爆发计量槽蓄积能量，只有当计量槽蓄积满之后才能够发动。另外，在发动战刻爆发之后发动BASARA技，那么就会演化为更具破坏力的究级BASARA技！

另一个新系统“阵”则主要用于合战的场合。发动这个系统有助于提高己方士兵的能力以及出现各种道具。这个系统可以对战场上的双方都产生影响。只有占领阵的一方才能够获得有效影响。如果阵被敌军占领，那么被占的数量将直接出现在敌方武将的头顶。

©CAPCOM CO.,LTD.ALL RIGHTS RSERVED.

QQ群号:77269227

这片海是属于我的，我要守护它！

纯白可怜鹤姬

声优：小清水亚美

除了擅长使用弓箭之外，鹤姬还是一名世间少有的预言者。她从小被作为“伊予河野的隐藏巫女”培养，生活在与世隔绝的环境之中，拥有纯真的心灵，全然不知世间的限额。面对群雄争霸的乱世，鹤姬要想守护住自己生长的家乡，就不得不走向外部世界。因此，骚扰鹤姬家乡海域的长曾我部元亲等海贼便成为了鹤姬的仇敌。

固有技 糸贴之箭

将箭矢射向空中，随后落下的箭雨会将敌人钉在地面。在发光的瞬间释放弓弦可以增强攻击效果。

固有技 那由他一闪

以地面作为弓箭的支点，从而发射巨大的箭矢，同样具有大范围的攻击判定。

固有技 阿赖耶回避矢

一方面向着后方躲闪，一方面向着前方发射呈扇形三部的箭雨，可用于远距离牵制敌人和危急时刻的自保。

婆娑罗技

招式发动后，脚下的地面会冻结成冰，随后鹤姬会在冰面上高速移动，同时发射出大量的箭雨攻击接近的敌人。

一刀必杀 岛津义弘

显身吧，消失的古代厉刃！

声优：绪方贤一

使用萨摩示现流的最高武者，无人可及的一刀必杀术足以让人心存畏惧。天下二分的战争见证了旧时代的终结，为了后辈的活跃而打破旧时代，向着关原挺进。如今，新的一代已经超越了曾经作为时代象征的自己，为此，岛津义弘感到非常兴奋。

固有技 示现流 喝破

大喝一声，利用声波攻击周围的敌人，带有明显的轰飞效果。

固有技 示现流 瞬激

迅速跳起并挥动巨剑猛地砸向敌人。在出招时继续按键还可以派生出“示现流 浮舟”。

固有技 示现流 鬼迅

利用巨剑释放出的剑气进行大范围远距离攻击。

婆娑罗技

岛津义弘的婆娑罗技可以向玩家充分展现其示现流剑法的精粹。招式发动后，不断岛津会挥动巨剑疯狂砍杀敌人，演出效果非常华丽。

QQ群号:77269227

新作短波 FIRST LOOK

栏目主持 晴天&星夜

未发售游戏的最新资讯大杂烩

新年过后，4月新作的宣传也进入了最后的冲击阶段。其中主打“美女牌”的《死或生 天堂》可以带玩家提前领略夏季海边度假的清凉感觉，相信会吸引不少男性玩家的目光，强调探索乐趣的《世界树迷宫III》也在角色育成方面融合了欧美游戏的流行元素，喜欢角色扮演游戏的玩家千万不可错过。

在美国电影游戏曾是最畅销的游戏类型之一，但是由于一直以来电影游戏开发周期短且有太多限制，所以总是质量低下，以至于如今电影游戏正成为急剧衰退的游戏类型。为了振兴电影游戏，很多电影公司开始将质量放在第一位，大大延长开发周期，并且给开发者更高的创作自由。

多机种 《苍翼默示录 CS》作为《苍翼默示录》的续作即将在7月1日登陆PS3和X360，游戏主要增加了新角色 μ-No.12- 和“战术指导”、“挑战”、“军团”三大模式。其中“军团模式”结合了战略游戏的玩法，玩家需要在地图上通过战斗不断扩张自己的领土，并通过触发各种事件收得同伴，借此壮大自己的冒险队伍。

PSP 力求打造PSP最强RPG的《最后的战士》于近期公布了全新的“修炼”要素。因为根据游戏的故事设定，主人公最主要的目的就是要在全大陆的战士排名中获得高名次，所以每到一个村庄调查设置的“修炼板”可以接到各种任务，完成后便能获得排名积分和奖金。另外任务中不要忘记有些对手也有可能随机出现进行干扰，使挑战任务的过程充满戏剧性。

PSP 距离前作发售4年后，《皇牌空战X2 协同作战》即将于今年夏季登陆PSP平台。从副标题中就能看出本作将更为强调联机要素，不但最大支持4名玩家，以往的任务模式中还会因为有其他玩家的加入而追加全新路线，甚至连任务的结果都会因此而改变。

紧急速报

ROOMS 神秘的移动房间

［文：九兵卫］

多机种 益智 ■ROOMS 不思议な动く部屋 ■日版 ■Hudson ■预定2010年4月29日发售

相信很多人小时候都玩过一种名叫拼版的益智玩具吧：通过在固定的方格内上下左右的移动，将原本杂乱的拼版还原成完整的图案，规则就是这么简单。如今，Hudson便将拼版游戏以童话风格的形式搬上了NDS以及Wii平台，这就是《ROOMS 神秘的移动房间》。

经典益智游戏的全新形态！

序章

某日，一位名叫克里斯的青年无意中陷入了被称作“ROOMS”的神秘世界。生活在这里的书卷先生告诉克里斯，只有解开房间的谜题，他才能回到以前的世界……

别具心裁的玩法

帮助克里斯找出最终的出口，这就是玩家的目的所在。因此有时甚至不用还原出整个房间的原貌，我们就能顺利且迅速地完成关卡。此外，每个房间中也会存在具有不同功能的道具，有的可以爆破墙壁，有的还可以帮助玩家找到捷径。

双平台的操作

在游戏中移动拼版时，NDS以触控笔进行操作，而Wii版则通过遥控器手柄体感操作，这无疑让游戏的过程变得轻松了不少。

死或生 天堂

PSP 体育 ■DEAD OR ALIVE Paradise ■日版 ■Koei Tecmo ■预定2010年4月2日发售

这款游戏是Tecmo自《死或生 沙滩排球2》之后的系列最新作。而且，新的游戏将摆脱家用机平台的束缚，转战至更加大众化的PSP平台。尽管新游戏的画面效果势必无法同家用机相提并论。不过相信凭借着泳装美女的卖点以及掌机便携性的优势，这款游戏仍然可以让期待已久的玩家心满意足！

众多美女陪伴的海岛之旅

新增角色Rio

除了10位人气女性格斗家外，游戏中还存在一名隐藏的女性角色——Rio。她原本是Tecmo推出的街机博彩游戏中的角色。Rio在本作中的演出不仅仅限于友情客串。尽管在游戏初期，Rio只能作为NPC角色登场，但只要达成一定条件，Rio同样也可以被玩家选用！

熟悉的玩法

游戏的副标题是“天堂”，不难想像游戏中的所有元素都将围绕着各种趣味休闲游戏与众美女的交往而展开。美女排球、纸牌、收集饰品服装道具以及拍照……，这些仍然是游戏的主要内容。当然，以往只能在家用机上才能实现的这一切都将在掌机中得到完全收录。随时随地都可以与虚拟世界的美女交流，这才是本作的重点。

“《死或生》系列”中的10名人气女性角色将会在本作里悉数登场，游戏中允许玩家为众美女进行拍照。在游戏初期，玩家只有使用底片的老式照相机，拍照时需要时刻注意底片的剩余数量。只有在存够钱后才可以购买高性能的数码相机。在游戏中为美女拍摄的照片可以直接存储在记忆棒中，并且可以设为桌面壁纸。

［文：炎骑士］

QQ群号:77269227

KERORO军曹RPG 骑士、武者与传说的海盗

[文：晴天]

NDS 角色扮演 ■クロロ RPG 骑士と武者と传说の海贼 ■日版 ■NBGI ■预定 2010 年 3 月 4 日发售

以“《传说》系列”为模板的本作无论是战斗系统还是收集要素都有让人似曾相识的感觉，所以精明的厂商讨巧地将自家很多作品的经典元素融入到了简单爽快的战斗中，期望用一种“大乱斗”的形式来让不同的玩家找到属于自己的乐趣，并借此突出 KERORO 军曹“猥琐搞笑”的天性，不信你就赶紧往下看吧！

玩转细节魅力

料理系统

本作的该系统和“《传说》系列”的作用类似，都可以在战斗后回复我方全体的状态，或临时提升角色的特定能力。另外根据 KERORO 军曹原作的设定，当玩家食用カレー（咖喱）系的料理时会获得能力永久提升的效果，当然要获得此类配方和相关素材的难度也是最大的。

▶咖喱乌冬的效果是让一名角色的最大攻击力+1。

经典角色集结

“支援系统”作为本作战斗的一个核心要素，合理利用可以大大提高战斗效率，使玩家可以运用的战术产生更多的变化。以下就是近期官方公开的部分支援同伴，大家能看出它们都是出自哪些游戏作品吗？

称号系统

不同“《传说》系列”作品中的称号作用各异，而本作中更改不同的称号可以获得对应的能力提升效果，所以在面对不同的敌人时，除了必要的装备，选择合适的称号迎战也是很重要的。

▶部分称号也会改变角色的外型，是注重能力还是注重扮相就要玩家自己把握了。

卡片对战

为了丰富游戏的内容，制作小组特别在游戏中加入了时下流行的卡片游戏。在特定的小镇中可以找到专门贩卖卡片的机器，购买后与道具屋的 NPC 对话就能开始挑战，而不同地点的对战规则会有所差别，要想获得胜利也需要玩家多开动脑筋才行。

▲贩卖机的一张卡片只要20G，当然用其他途径收集到的卡片可比地摊货厉害多了。

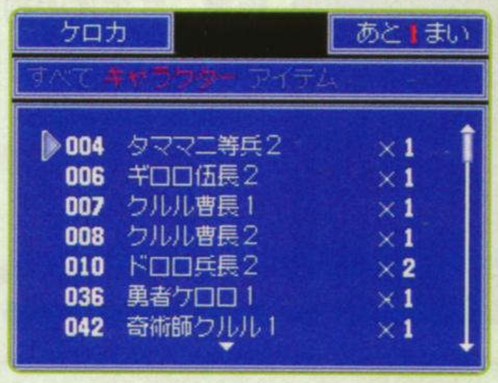

▲不同的卡片都有HP和属性的设定，只要任意一方将对手的HP或MP削减到零就算获胜，并能随意抽取对手的卡片作为奖励。

◀游戏中的卡片分为角色卡和道具卡两大类，而一次战斗中玩家只能选择最多3张卡片进行挑战。

世界树迷宫III 星海的来访者

[文：晴天]

NDS 角色扮演 ■世界树の迷宫III 星海の来访者 ■日版 ■Atlus ■预定 2010 年 4 月 1 日发售

对于期待本作的玩家来说，推迟发售并不会让人产生多大的困挠，因为现在大家最关心的就是游戏除新职业之外，究竟在系统上还会发生怎样的变化。在本次的技能系统介绍中，晴天特地为大家带来了人物育成系统的一个革命性转变，善于搭配组合职业技能的玩家绝对会大呼过瘾。

育成系统新要素公开

极限技能

新增的“极限技能”有点类似于同类游戏中的“连携技”，即玩家需要通过战斗累计“极限槽”，且只有当多名角色同时满足条件时才能使用。另外发动“极限技能”还需要持有特定的道具，所以一旦在探索中途获得，就不要忘记立即给角色装备上。

▶极限技能的装备似乎存在某种限制，现在还不得而知。

▼极限技能的威力会远远高于普通技能，但由于需要同时耗费多名角色的行动力，所以使用的时机非常重要。

新要素 副职业登场

作为本作最让玩家兴奋的新要素，副职业的出现允许玩家同时修炼两个职业的技能，但这并不意味着玩家就能很轻松的培养出全能型角色。因为游戏中一名角色升级所能获得的技能点有限，所以要在两个职业的技能间分配会出现严重不足的情况，是取长补短还是强化优势，相信这又是所有玩家将面临的一个难题。

◀合理地学习两个近战职业的攻击技能也能给其他同伴更多的职业选择空间，不至于老是出现几种“经典组合”。

职业技能介绍

和之前两部作品一样，游戏中的技能仍然有被动技能和职业技能，前者多用于提升基础能力或采集素材，后者则会根据不同职业的搭配衍生出更多的战术。

主要技能	
常在战场	物理攻击力上升
ワイドエフェクト	攻击单个敌人时有一定几率连带攻击其旁边的敌人
ナインスマッシュ	坏属性的锤系攻击

▲占星术士也能学习战士的技能，借此弥补防御力和HP的不足。

主要技能	
エーテルマスター	炎、冰、雷的属性攻击力上升
炎の先见术	强制取消敌人的炎属性攻击并使用火炎进行反击
雷の连星术	全体强力雷属性攻击

QQ群号:77269227

波斯王子 遗忘之沙

多机种 动作 ■Prince of Persia: The Forgotten Sands ■美版 ■Ubisoft ■预定 2010 年 5 月 18 日发售

本作对应全平台，本文为PS3、X360版

[文：阳光成员 清国清城]

由游戏改编电影的成功案例不多，不过今年 5 月上映的《波斯王子 时之沙》应该会成为一部令人满意的游戏电影，该片从投资规模到制作阵容都达到了真正顶级大片的级别，而且号称将超越《加勒比海盗》。在电影上映期间，育碧也将重返《时之沙》三部曲，推出一款故事介于一二两作之间的《波斯王子 遗忘之沙》。不过本作的剧情与电影版无关，主角形象也与电影版主演不同。

本作将会填补一二两作之间长达 7 年的时间空白，讲述王子为何从积极乐观的性格变得沉默忧郁。游戏开始时，王子拜访长兄的王国，然而这时该国正遭到侵略。王子的长兄想建造沙战士魔法军队，却因此把市民都变成了沙雕。

战斗全面进化

战斗系统一直是“《波斯王子》系列”的软肋，《时之沙》在战斗系统方面有很多改进之处，最大的变化是战斗过程将更加火爆。同屏最多可以出现 50 多名敌人。在游戏初期就可以感觉到本作战斗火爆程度的强化。当玩家在城垛与城墙内奔跑厮杀时，可以看到无处不在的敌人。在画面背景中还可以看到远处黑压压的兵团正杀得热火朝天。游戏中会通过一些镜头特写表现战争的壮烈，例如镜头在大地上掠过，可以感受到如《指环王》般的史诗感。当玩家被人数过多的敌群包围时，可以踩在敌人的头顶上跳跃飞奔，逃出包围圈。在本作中取消了抵挡动作，改为以躲避动作闪开敌人的攻击。悄悄靠近敌人背后，也可以发动华丽的终结技。

◀玩家在战斗时还可以看到背景中士兵们正打得火热。

魔法与解谜

■将喷水口喷出来的水柱变成冰柱，这将是玩家经常用到的能力。

在“《波斯王子》系列”中，跳跃与动作解谜是最重要的游戏元素。本作将会把魔法与动作解谜结合。例如在下水道里有很多喷水的管道，玩家可以用冰冻魔法使水柱结冰，然后踩在冰柱上借力跳到原本无法抵达的平台。但是按键释放魔法时，魔法槽会不断消耗，耗光之后无法再使用魔法。不过只要放开魔法键，魔法槽就会慢慢恢复。到游戏后期，玩家还可以控制风、火、土等元素。

时之沙

为了击退入侵的敌人，王子只能再次使用时之沙的能力。与过去一样，使用时之沙后时间就会倒流数秒，玩家如果操作失误就可以使用该能力。使用时之沙会消耗能量球，而打倒敌人可以收集能量球。在战斗中会得到经验值，并逐渐获得新能力。例如盔甲能力会释放能量波，而升级为龙卷风后，可以同时剿灭周围整片地区的敌人。还有一种俯冲能力可以从房间的一角迅速冲向另一角，并且撞倒途中的敌人。

■同屏的敌人数量会大大增加。

■在BOSS战时只要善于利用陷阱就可以事半功倍。

街头滑板3

多机种 体育 ■Skate 3 ■EA ■美版 ■预定 2010 年 5 月发售

对应主机为PS3、X360

[文：星夜]

■Carverton港市是真正的滑板者天堂。

《街头滑板》是 EA 挑战《托尼滑板》的极限运动大作，如今大有后来居上之势。在今年的最新作中，将会带给玩家一座崭新的大都市——Carverton 港市。与 Mongo 公司到处捕捉滑板手的 San Vanelona 不同，Carverton 港市是真正的滑板手天堂，不仅满大街都是适合滑板的设施，而且不会再有讨厌的家伙挡路，玩家可以自由寻找自己喜欢的地方任意玩滑板。

在本作的职业生涯模式中，玩家将会建立自己的滑板公司，赞助滑板手提高自己公司的名气，滑板手的表现越出色，品牌名声就越响亮，滑板就会更畅销。接着玩家会获得新装备和新的滑板场地。在该模式中也有很多挑战赛，比如高山速滑、高分挑战以及华丽动作表演。过去经常在路上碍手碍脚的路人们也不再是绊脚石，你只要按键作出惊吓动作就可以将路人吓走。

本作还有一个有趣的拍照模式，在限定时间内作出漂亮的滑板特技，然后截图保存。用游戏自带的工具对照片整理加工后，这些照片就会出现在游戏中的杂志封面上，在书摊、传单乃至街头大广告牌上都能看到。在网络模式中，如果你的精彩表演的照片或者录像在社区网站中获得好评，还能提高职业生涯中的滑板销量。

■各种刺激的挑战赛等待玩家参与。

■玩家可以与朋友合作完成滑板特技，然后截图保存。

■街头仍然有很多路人，不过这次他们不会再碍手碍脚。

QQ群号:77269227

文 纱迦 美编 NINA

本作称得上是EA版《战神》，保留了“很黄很暴力”的特色。游戏内容取材于《神曲》，里面涉及了大量宗教神话内容，内涵一点儿也不比《战神》差。但是就游戏素质来说，和《战神》还是有一定差距的。在万众瞩目的《战神III》降临之前，先拿本作练练手不失为上佳选择。另外本作的成就奖杯异常好拿，本文便是注重成就奖杯的一篇攻略，希望能给大家带来帮助。

普通难度通关时间：约7小时

神曲 地狱篇	EA	动作
多机种	Dante's Inferno	美版
	2010年2月9日 1人	45.99美元
	对应机种为PS3及X360	对应玩家年龄：17岁以上

简明操作表

本文以X360版的操作为准。

作用	X360 版	PS3 版
镰刀轻攻击	X	□
镰刀重攻击	Y	△
跳跃	A	×
十字架攻击	B	○

作用	X360 版	PS3 版
魔法菜单	LB	L1
防御	LT	L2
动作键	RB	R1
投技	RT	R2
系统菜单	BACK	SELECT
能力界面	START	START
移动	左摇杆	左摇杆
回避	右摇杆	右摇杆
发动救赎	LB+RB	L1+R1

神圣与罪恶

本作的核心系统便是神圣与罪恶。游戏中做出特定动作时，就会增加神圣（HOLY）和罪恶（UNHOLY）的分数，分数累计到一定程度就会升级，级别上升之后利用白魂可以学会新的技巧。神圣和罪恶最高都是7级。神圣的招式以十字架为主，罪恶的招式以镰刀为主。从实用性来说神圣要远大于罪恶。不过由于游戏的难度不大，初次游戏选择罪恶并无不妥。

增加神圣和罪恶的点数主要有两种：使用投技和审判幽灵。先来说说投技，审判幽灵在后面会单独解说。游戏中按RT键即可发动投技，捉住杂兵后会出现惩罚（X键）和宽恕（B键）两个选项，惩罚会增加罪恶点数，宽恕会增加神圣点数。部分大型敌人需要打至濒死才会出现RT键的投技提示，也有部分敌人即使吃了投技也不会出现这两个选项的。

一周目游戏中最多只能将神圣和罪恶两者之一升至7级，由于两者到7级各有一个成就，因此本作要想全成就最快也得二周目。考虑到神圣的实用性，推荐大家一周目先冲神圣，不过罪恶的反击、LT+Y、LT+A、投技距离增加这些实用技巧还是应该学会。

实用技巧

本作共有4种难度，最高难度需要通关一次后才会出现。掌握几种强大技巧后，最高难度通过也不在话下。值得一提的是，本作在游戏过程中可以随时按BACK键进入OPTION更改难度，对游戏本身不会有任何影响，对成就取得也没有影响。下面就为大家披露几个实用技能。

1. 用B键使出的十字架攻击即为本作中最强劲的技能，此技威力高、速度快、自动跟踪、射程无限，令人难以相信这一招居然无任何消耗。神圣路线升级后更是可以学会BBBB的4连击，强悍无比。

2. 按住Y键不放可以将敌人浮空，之后但丁会自动跳起。这个浮空从一开始即可使用，威力、范围均不俗。浮空后可以用X键连续追打，也可以用Y键令敌人二次浮空。对付吃投技的大型敌人更是可以在空中使用Y、RT、Y、RT的无限空投。不过建议不要学会镰刀的空中YY，以免误出招。

3. 投技也是本作的一大神招，投技使用中全身无敌，对小型敌人一击必杀。难得的是但丁尽管用的是鹤嘴镰，但柄是可以伸长的，学了罪恶路线里的投技距离增加之后更是长到夸张。乱军之中无需惊慌，让我一一从容投来。

4. 在神圣路线可以学会神之护甲（DIVINE ARMOR），这个魔法非常强大，升满级之后配合自动回复魔力的遗物，简直就是无敌。最高难度也可以轻松过关。

©2010 EA

QQ群号:77269227

收集要素

本作的收集要素众多，共计有30枚银币、31件遗物、27个幽灵和3块BEATRICE STONE。这些收集要素除了关系到成就之外，对游戏本身也有较大的帮助。以下收集要素均可在按START键出现的能力界面中查看。

银币

每凑齐5枚，即可获得大量白魂作为奖励。

遗物

事实上就是装备，可以给但丁提供额外的能力，令游戏流程更加轻松有趣。遗物也分为罪恶和神圣两种，要想装备的话需要对应的罪恶或神圣等级够才行。部分遗物还可以在吸收白魂后升级，只要装备着该遗物后吸收白魂即可。

幽灵

这些幽灵都来自于《神曲》的原作，里面不但有历史上的有名人物，也有但丁（指《神曲》的作者）钦佩和厌恶的人物，有几个佛罗伦萨人因为和但丁有过节都被他打入了地狱，看来惹谁都不能惹作家啊……言归正传。走近幽灵按RB键，会出现惩罚（X键）和宽恕（B键）的选择，根据你的选择可以获得神圣或罪恶点数。如果选择宽恕的话，还要玩一个迷你游戏，迷你游戏的成绩影响你获得的白魂数量，如果成绩为0的话算作宽恕失败。在意成就的朋友一定要注意避免。

一周目游戏中审判全部幽灵有一个成就，无论你是惩罚还是宽恕均可。不过需要注意的是宽恕特定几个幽灵也有成就，嫌麻烦的人不妨一周目全部宽恕好了，反正推荐走神圣路线了。

BEATRICE STONE

碧翠丝（BEATRICE）是但丁的初恋情人，但丁在《神曲》中将其安排到天堂之中，宛如女神。游戏中的碧翠丝成了但丁的老婆，但丁就是因为要救回她而大闹地狱。以她命名的碧翠丝石（BEATRICE STONE）在游戏中一共有3块，集齐之后除了开启成就之外，还可以获得自动宽恕的能力。只要在决定幽灵的命运时按Y键，就可以跳过迷你游戏直接宽恕了。

维吉尔

因为《鬼泣》的关系，大家可能都把但丁和维吉尔当成兄弟了，事实上维吉尔是但丁崇拜的一位古罗马诗人。在本作里维吉尔是以引路人的身分出现的。如果和全部位置的维吉尔对话，可以拿到一个成就。有玩家反应这个成就有BUG，为防万一推荐大家每次都要和诗人对完话再闪人。特定位置的诗人在对话两次后会赠送但丁一些遗物，当他说完所有的话后会消失。维吉尔的位置都在玩家的必经之路上，位置也比较明显，只要稍加注意应该都不会错过。

遗物一览

游戏中出现的遗物都很有来头，其中既有神话角色，也有历史名人，限于篇幅就不一一介绍了。具体取得方法在流程中会详细介绍。

名称	原名	装备要求	性能
死之刃	DEATH BLADE	罪恶1级	增加镰刀攻击的威力，1级+10%，2级+15%，3级+20%
卡农之桨	CHARON'S OAR	神圣3级	宽恕敌人和幽灵时获得的神圣点数增加，1级+10%，2级+20%，3级+30%
圣路西亚之眼	EYES OF ST.LUCIA	无	一定几率反弹敌人的攻击并将敌人推开，1级10%，2级20%，3级30%
上帝的祝福	LORD'S BLESSING	神圣1级	增加十字架攻击的威力，1级+10%，2级+15%，3级+20%
萨拉丁的仁慈	SALADIN'S MERCY	无	宽恕成功后获得的绿魂变多，1级+5%，2级+10%，3级+15%
米诺斯之尾	TAIL OF MINOS	罪恶3级	惩罚敌人和幽灵时获得的罪恶点数增加，1级+10%，2级+20%，3级+30%
佛兰希丝卡的书	FRANCESCA'S BOOK	罪恶3级	用镰刀每杀50人时获得额外的罪恶点数，1级100点，2级150点，3级250点
菲利波斯的愤怒	FILIPPOS RAGE	罪恶5级	可以防御之前不能防御的恶魔攻击，2级可以自动反击，3级反击威力加大
特里斯坦的欲望	TRISTAN'S DESIRE	无	增加魔法的攻击力，1级+10%，2级+15%，3级+20%
帕里斯之箭	ARROW OF PARIS	罪恶1级	增加投技的威力，1级+25%，2级+50%，3级+100%
安东尼的军旗	ANTONY'S STANDARD	无	积蓄救赎槽的速度增加，1级+10%，2级+20%，3级+30%
暴食之雨	RAIN OF GLUTTONY	神圣3级	宽恕时可以令周围的敌人昏迷，1级5秒，2级10秒，3级15秒
死亡天使的学徒	AZRAEL'S APPRENTICE	罪恶1级	防御成功时有一定几率令敌人昏迷，1级10%，2级15%，3级25%
西亚科的胆汁	CIACCO'S BILE	神圣5级	自动回复魔力，升级后回复速度增加
屋大维的黄金	OCTAVIAN'S GOLD	神圣3级	被打倒时会自动使用特殊受身动作
迦太基之冠	CROWN OF CARTHAGE	无	受到敌人远程攻击时的伤害减少，1级−10%，2级−15%，3级−20%
恶魔之翼	DEMON'S WING	无	空中攻击的威力上升，1级+10%，2级+15%，3级+20%
被挥霍的钱	WASTED GOLD	无	攻击敌人时救赎槽的增加量上升，1级+10%，2级+20%，3级+30%
财神的钱币	COIN OF PLUTUS	无	连击维持时间增加，1级+1秒，2级+2秒，3级+3秒
阿利吉耶罗之眼	EYE OF ALIGHIERO	神圣3级	被攻击时可以吸收一定比例的伤害，升级后吸收的比例增加
财迷的钱袋	HOARDER'S PURSE	罪恶3级	反击指令输入的有效时间延长，1级+30%，2级+60%，3级+90%
美杜莎之铃	MEDUSA'S CALL	神圣5级	远程攻击和投射攻击的威力增加，1级+10%，2级+15%，3级+20%
引导之炎	GUIDING FLAME	神圣5级	对排泄攻击免疫（如饕餮的呕吐）
法里纳塔之怒	RAGE FO FARINATA	无	所有的泉水无需连按B即可打开
卡尔瓦康提之剑	CALVACANTI'S BLADE	无	闪避时附加攻击，但威力很低
伊壁鸠鲁的信物	SEAL OF EPICURUS	罪恶1级	会心一击（攻击+15%且能令敌人倒地）的几率增加，1级10%，2级15%，3级20%
弗雷德里克的戒指	FREDERICK'S RING	神圣5级	但丁濒死时有一定几率发动特殊技能，发动后体力回复且敌人昏迷，1级10%，2级15%，3级25%
涅索斯的马掌	SHOE OF NESSUS	罪恶5级	敌人无法回避X键的攻击
阿提拉之甲	ATTILA'S ARMOR	无	敌人的防御不会中断但丁的攻击
阿克里的记忆	MEMORY OF ACRE	神圣5级	发动十字架攻击时不会因敌人的攻击而中断
弗朗西斯科的宽恕	FRANCESCO'S FORGIVENESS	无	敌人的攻击有一定几率完全无效，1级5%，2级10%，3级15%

但丁和碧翠丝

玩完这个游戏，大家应该对死不悔改的“但嫂”碧翠丝颇具恨意吧。历史上但丁和碧翠丝只是神交。但丁第一次见到碧翠斯时，他9岁，她8岁，9岁的但丁对碧翠丝一见钟情，从此至死不渝。他见过碧翠丝很多次，但每次都仅限于目光的交流，从来没说过话。碧翠丝18岁时嫁给一个银行家，23岁就去世了。去世之后但丁悲痛欲绝，开始在文学、哲学和宗教中寻求解脱，这也催生了《神曲》的诞生。他在《神曲》中赋予了碧翠丝至高无上的地位。

QQ群号:77269227

一周目全收集之旅

“在生命旅程的途中，我发现自己身处一座黑森林，迷失了明确的方向。” ——《神曲》开头文句

本作是根据名著《神曲》改编的游戏，主人公但丁是一名蔑视死神的士兵，为了救他的爱人碧翠丝深入地狱奋战，挑战不可能的艰巨任务。《神曲》分为地狱、炼狱、天堂三个部分，本作只表现了地狱部分。和原著一样，地狱被分为 9 个部分。随着但丁深入地狱，他必须面对自身的黑暗过去和种种罪孽，最后挑战幕后黑手路西法，并阻止其称霸三界的阴谋。

人间

游戏的人间部分和之前在 PSN 和 Xbox LIVE 上放出来的体验版完全一样。一开始会交代但丁是怎么死的，之后会挑战死神。这个死神大概是所有游戏里最差劲的死神了，完全是陪玩家练招的，最后还赔上了它的镰刀。注意死神的弱点是头部，但游戏有 BUG，有时跳跃会落入无尽的黑屏，本人倒是没遇到，但 ACE 飞行员一上手就遇到了……

之后回到家乡，在碧翠丝死去的地方遭遇杂兵，这种杂兵可以用投技轻松秒之。在大门前会看到碧翠丝的石像，这是游戏的存档点，二周目还能在此更换服装。旁边有绿色的体力之泉可以回复体力，在游戏后面还有紫色的魔力之泉。往前走碧翠丝升天，但丁拿到了十字架为武器。此时开始可以抓人惩罚或宽恕了，一个杂兵能贡献 10 点，虽然不多但是积沙成堆。

前面的战斗带有一些教学性质：被车轮追赶的地方要快速杀完敌人才会开门；带火的敌人用十字架打一下再以镰刀秒之。最后遇到维吉尔，他会传授给你魔法：正义之道（RIGHTEOUS PATH）。之后有一个骑着巨兽的家伙乱入，正好用魔法试招。当巨兽身上出现 QTE 提示时，成功输入即可骑乘巨兽。巨兽的普通攻击可以震碎泉水直接吸收，非常方便。杀光所有的敌人之后正式进入地狱。

冥河

ACHERON

爬墙前进，很快看到诗人。与之对话两次可以拿到第 1 个遗物 DEATH BLADE。而就在这个画面中不远处的台阶上，可以看到一处宝藏，里面是 30 枚银币中的第 1 枚，利用二段跳可以很轻松地跳上去并获得。继续前进会来到一处机关前，扳动后大量敌人和断桥会出现，我们需要抓紧时间过桥。这里空中的飞鸟是无限出的，利用这点可以在此用十字架刷 666 连击的成就，不过推荐在通关后有了增加连击维持时间的遗物后再来尝试。

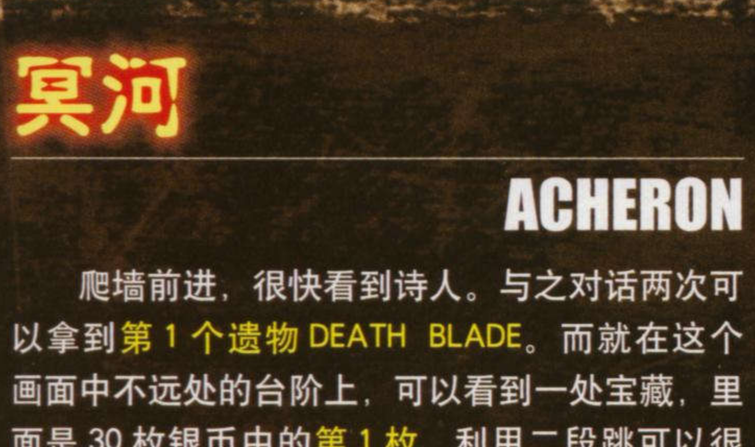

往前走来到一个大圆盘上，会遇到长角的守护恶魔。这种敌人比之前的杂兵强不少，不能直接用投技，但可以利用按住 Y 不放使出的浮空技轻松搞定，上天之后用追砍或投技悉听尊便。杀光敌人后出现机关，拉动机关可以令圆盘上升，闪光的大门可以劈开进入，不过在最上方的左边平台上有第 2 枚银币，要优先取得。

再往前在一处大门前会看到一个跪在地上的人，这就是本作的另一收集要素——幽灵。对于他们，玩家可以选择惩罚（X）或宽恕（B）。幽灵一共 27 个，这是我们遇到的第 1 个。杀光一批敌人后，在前面的雕像前需要抓绳子前进，在雕像的旁边有第 3 枚银币。爬绳子时按 RB 键可以飞速前进，不但节省时间，而且在后面过机关时会用到。绳子爬到一半被敌人砍断，但丁来到渡船的侧面，这里先不要急着上去，一直往右爬可以拿到第 2 个遗物 CHARON'S OAR。

船舱里有个小小的谜题，解法很简单：把箱子推到右侧空处，之处推动机关，再设法把箱子移到前方，跳上高台即可。船舱的左边高台上有第 4 枚银币，正前方高台上有第 2 个幽灵。来到甲板上，消灭所有的敌人，利用巨兽扳下卡农的头，之后玩一场攀爬跳跃游戏，总算通过了冥河。

QQ群号:77269227

幽冥

LIMBO

利用“炸弹人”炸开大门，会看到刚才被扳下来的卡农的头。靠近头会有RB的提示，把头丢出去之后除了能拿到魂之外，还可以解开成就Burning Eyes。这里先别急着出门，在头附近可以找到第5枚银币、第1块碧翠丝石和第3个遗物EYES OF ST.LUCIA。开门后会遇到恶心的婴儿敌人，这种敌人近身比较厉害，不过投技依然可以秒杀，因此不难对付。继续前进会看到诗人守在一扇门旁，与他对话两次可以拿到第4个遗物LORD'S BLESSING，进门里面是第3个幽灵。

不久会看到诗人和一个巨大的雕像。在这个场景中左边有一个高台，扳动上面的机关，雕像会消失，出现第5个遗物SALADIN'S MERCY。之后保存进度，利用绳索荡到前方平台，会迎来BOSS战。BOSS是蛇身怪物米诺斯王，它的攻击方式还算丰富，平时只要专心躲避即可，待其右手触地出现QTE，或把头凑上平台来时要抓住机会狂殴。当他捂脸的时候肚子下方的弱点就会露出来，砍上几个来回就会进入最后的QTE阶段了。战胜它之后拿到第6个遗物TAIL OF MINOS。

淫欲

LUST

一开始会进入摆荡绳子的环节，在第二根绳子的上方有第6枚银币。拿了银币之后先别急，爬在第二根绳子上往右看，你会发现在第三根绳子的上方有两根很粗的骨条（见上图）。设法抓住第二根绳子的中段进行摆荡，可以来到骨条上，而上面是第7个遗物FRANCESCA'S BOOK。这里有一点难度，幸好前面有存档，万一失手就重来好了。

过了荡绳地带之后，会看到第4个幽灵（记得要宽恕它）。前方是一座大桥，桥上不时有雷球飞来，我们需要扳动机关改变雷球的方向，从而轰开通往塔的道路，整个动作要快。不过桥左边倒数第一、第二两个雕像附近是可以爬下去的，在这两处可以找到第8个遗物FILIPPO'S RAGE和第7枚银币。

进入CARNAL TOWER内会遇到新敌人女妖TEMPTRESS OF LUST。她的动作很快，还会魅惑魔法，在空中用十字架轰是个好办法。扳动机关打碎眼镜蛇口中的毒牙，这样就能来到上层。和这里的诗人对话两次，可以拿到第9个遗物TRISTAN'S DESIRE。这里又有个小谜题，首先要注意的是在上层左边的高台上有第8枚银币。谜题的解法是：先把石柱拖出来，再扳动下层左边的开关，再利用平台扳动上层右边的开关，最后眼疾手快地跳上中央平台即可升走了。

在不断上升的高台上，敌人会源源不断地出现，女妖也会不时干扰你，后来她会直接从自己身上分泌出杂兵，非常恶心。这里的杂兵是无限的，我们需要狂砍女妖的手，当她负痛缩手时平台就会上升，这样就可以扳动左右两侧的机关。首先扳左侧机关调转蛇头，再扳右侧机关喷火，即可驱走恶心的女妖。不过如果动作稍慢的话，两处机关就会复原，要注意。

平台升到顶部时会完全停下来。先往右边前进，从右边下去可以找到第5个幽灵（记得要宽恕它）。回到平台往左边前进，经过一段放电的路之后，会看到存档点。

存档点左边有第9枚银币，右边有第6个幽灵，从他的位置附近翻到下方的平台，还可以找到第10个遗物ARROW OF PARIS。找齐之后即可放心前进了，前面是BOSS战。BOSS是安东尼，原来这个女妖就是大名鼎鼎的埃及艳后，没想到长得这么恐怖。胜利之后获得第11个遗物ANTONY'S STANDARD和新魔法淫欲之岚（LUST STORM）。之后有QTE。BOSS战后是一场坠落戏。

暴食

GLUTTONY

一进入这里就是一连串喷火机关。小心地来到存档点后，从你来的绳子横着往右爬，能找到第12个遗物RAIN OF GLUTTONY。再往下会遇到地狱三头犬。老实说这是我见过的所有游戏中最不像也最难看的地狱三头犬。这一战只要把地上的喷火机关引发，就能熏倒它的头，之后一阵狂砍后就会出现QTE。中间的头比较耐打，推荐最后消灭。最后依然是帅气的QTE将其秒杀，并拿到第13个遗物AZRAEL'S APPRENTICE。

继续前进来到沼泽地带，路上会遇到第10枚银币和第7个幽灵，其位置非常明显，肯定不会错过。过了存档点往前，消灭大批飞鸟后，左侧大嘴里有第8个幽灵。再往前会遇到诗人，对话两次拿到第14个遗物CIACCO'S BILE。再往前会进入镜之迷宫，这里首先要对付新敌人饕餮。它的移动速度虽然慢，却是移动投，满嘴的食物渣滓也令人恶心，远远地丢十字架是好招。

镜之迷宫还是设计得有些意思的，这里有①第11枚银币和②第2块碧翠丝石。具体解法如下：首先搬动上方的机关，从下层爬墙来到最上层，可以取得银币。之后再搬动下方的机关，这时会出现一张桌子，立刻从上层来到桌子上起跳，这样可以来到下层的另一面。之后等飞桌移动到画面左上方时从下层的镜子进去，即可正好落到飞桌上。之后从飞桌往右边跳可以拿到碧翠丝石。如果任由飞桌行动，即可飞出镜之迷宫。

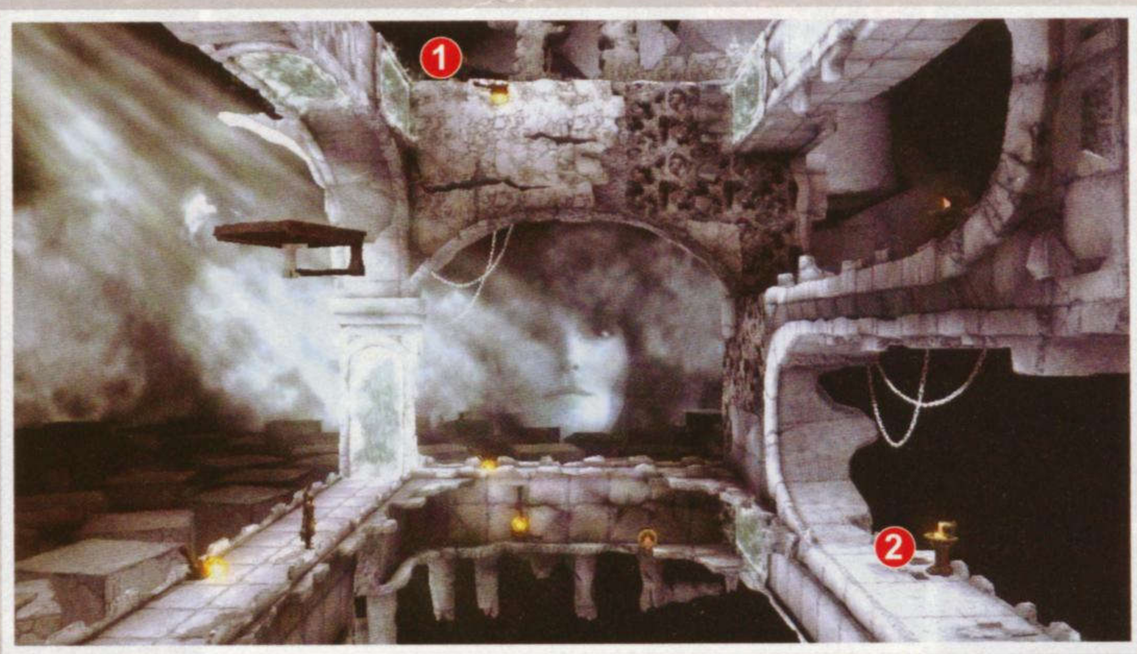

禁断之爱

成就“Forbidden Love”要求玩家宽恕Francesca da Polenta和Paolo Malatesta。这两位是《神曲》中著名的悲剧恋人。两人生前都出生于贵族家庭，在一场政治联姻中，弗朗西斯卡被迫嫁给了一位丑男乔万尼。乔万尼的弟弟保罗英俊潇洒，对弗朗西斯卡的处境非常同情，最后两人终于擦出了爱的火花。结果乔万尼大怒，亲手将两人杀害。两人死后沦落进地狱第二圈，遇到但丁后哭诉了其不幸的遭遇，但丁被感动得当场昏迷。

QQ群号:77269227

贪婪

GREED

离开镜之迷宫，就来到了通往 GREED 的路上。经过存档点后利用绳索和骨条前进，在某处骨条的上方（见上图）可以来到一个平台，这里有第 12 枚银币和第 15 个遗物 OCTAVIAN'S GOLD。继续前进，4 个喷火口拦住去路。这里需要利用推箱子时按住 B 不放的蓄力，来瞬间灭掉所有火柱，之后再迅速利用绳索荡过去。经过一连串空中接力后，来到了 GREED。

很快来到上图所示的位置，这个小小的地方居然藏着不少好东西。首先利用台阶边缘往右爬，可以拿到第 16 个遗物 CROWN OF CARTHAGE。来到右边的高台，再跳到左边的高台，往画面外的方向还有个高台，这里有第 13 枚银币。站在左边高台仔细观察，可以看到在往画面内的方向还有个隐藏的高台，利用二段跳来到这里，可以取得第 3 块碧翠丝石。

往前走经过过熔岩区，来到齿轮地带，这里有存档点，建议另存新档。往右看会发现第 9 个幽灵。我们首先需要用二段跳来到如下图所示的齿轮上，再用空中二段转向跳来到达。注意在空中快速输入 A 才能跳到齿轮上。

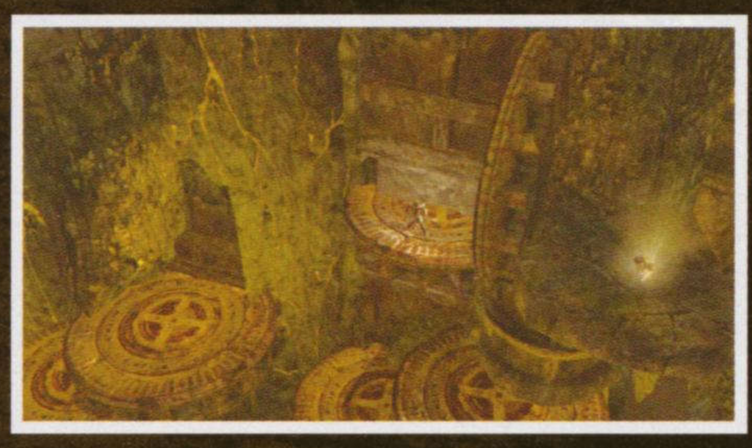

接下来到达一个房间，据玩家反应此处有可能出现 BUG：开关无法启动，所以我们才会在刚才建议大家另存新档。如果不幸中招，只能从之前的档开始了。这里会出现一种新的双身敌人，它的旋转攻击比较恶心，推荐用魔法轰下来。清光敌人后要解谜，方法很简单：先开高台的机关，再开地上的机关，抓紧时间跳到升降台上冲过针刺门即可。注意在高台的机关旁边有第 14 枚银币，而在右边的高台上有第 17 个遗物 DEMON'S WING，不要错过。

继续走会来到一个有旋转钉耙的房间。首先跳到下方去，灭掉所有的敌人，这里有第 15 枚银币。之后回到上面，看准时机，小心地跳到对面，开门拉机关，钉耙就会停止运转。在机关所在门的右边，有第 10 个幽灵。回到房间中央的高台，有第 18 个遗物 WASTED GOLD。

过了存档点，前面的机关房要求玩家在敌人和齿轮的干扰下拉动机关进门。这里的诀窍是：并不需要把机关拉到底。只要空间够一个人了，即可跳跃进入。进房后又是一场用巨兽虐杀敌人的好戏。打完后出门，再次遇到诗人。谈完之后爬墙，先别急于上去，往右爬有两处可以下去，分别可以找到第 16 枚银币和第 19 个遗物 COIN OF PLUTUS。这是一个非常重要的装备。

往前走会遇到一身重铠的敌人，样子虽然威武，但是依然吃浮空接投技，轻松搞定。往前有第 17 枚银币，位置很显眼。前面的火焰神像谜题很简单：用地上的开关转向，用高台上的开关喷火。先轰右边的柱子，这样可以拿到第 18 枚银币。再轰左边的柱子，即为前进的道路。接下来一段流程乏善可陈，也没有什么隐藏要素，直到存档点附近才会看到第 11 个幽灵。接下来又是骑巨兽的战斗，不过这回敌人会爬上来拉你下去，需要完成 QTE 才能幸免于难。由于 QTE 始终没变化，所以就没什么难度了。不过接下来还要骑巨兽走很远，在之前转平台的地方，需要把台上拖到右侧地面的机关上，然后从神像右侧的墙上爬走。前方的道路都是之前走过的路，一直打到推开命运之轮后便是 BOSS 战了。

但丁的老爸还是比较厉害的。战斗分三个阶段，打光一定 HP 后他就会停止动弹一段时间任你鱼肉。第一形态时他主要挥动十字架来攻击，远距离时会扔十字架。近身绕背打加翻滚可以轻松应付这一阶段，亦可用反弹飞行道具的技能来弹回他扔来的十字架。第二形态时他会在地上插十字架，这一招比较恶心，只能跳起应付，可以多使用魔法。第三形态时他更会使用威力很大的范围攻击，不过在使用这一招之前他有很长的硬直时间，如果没有十字架干扰，一直按 X 键可将其破掉。如果时间来不及的话就老老实实躲远一点吧。注意战斗场地会随阶段的不同而变小，掉下熔岩的话也算失败。打过之后学会了新魔法父之罪（SINS OF THE FATHER），也就是扔十字架那招，同时也取得了第 20 个遗物 EYE OF ALIGHIERO。

BOSS 战后往前走，很快就有存档点。在这里往左边走有一个高台，上面有第 21 个遗物 HOARDER'S PURSE。

愤怒

ANGER

这里的环境接近于沼泽地带，一旦落水就不得超生。很快会来到一个需要推箱子压机关的地方，在推箱子下去之前，利用箱子可以来到右边的高台，取得第 19 枚银币。此处一过，立刻会见到诗人，对话两次后拿到第 22 个遗物 MEDUSA'S CALL。前面有一处闪光的路障，打碎后有第 12 个幽灵，注意别掉到水中了。往前走有一处需要滑绳才能经过，在路上会看到下方的一个大圆盘和第 20 枚银币，正常流程的话应该落到圆盘上。如果继续滑绳的话，可以在尽头找到第 4 块碧翠丝石。不过由于碧翠丝石只有 3 块，如果你之前已经集齐，那么这里就会变成一些魂，作用不大，可以无视。

继续前进会来到一个火焰房，这里很明显地可以看到第 13 个幽灵。这个机关算得上是游戏的难点之一。我们需要不断推拉机关让平台上升，而下面的火焰也会不断上升，一旦将平台变为火海就算失败。在路上会遇到不少带火的敌人前来干扰，在机关前进的路上还有障碍需要击碎，需要玩家眼明手快。到顶层之后首先需要继续推拉机关，成功之后左侧会出现新路，爬上去扳动机关就算通过了。之后会看到诗人，他的身边有第 21 枚银币和第 23 个遗物 GUIDING FLAME。往下走马上就会发现第 14 个幽灵。

过河后的一段流程没有分支，没有解谜，相对地战斗特别多，同时旁边还有火焰魔神 PHLEGYAS 喷火挥拳干扰，威力巨大。小心一点的话不难应付。剧情过后但丁驾驶着火焰魔神进入地狱，这段流程里可以享受破坏城市的快感，而且破坏之后也有魂作为奖励。没过多久来到一座桥上，跺跺脚就会落下深渊，继续前进。

老朋友 成就“Old Friend”要求玩家宽恕 Brunetto Latini。拉蒂尼是和但丁同一时代的人物，他是亚里士多德学派的著名学者，对但丁的帮助颇大，堪称但丁的良师益友。但丁在他的指引下掌握了修辞学，这对其后来写作《神曲》打下了坚实的基础，但丁对维吉尔的崇拜也正是拜拉蒂尼所赐。对于这样一位对自己帮助极大的朋友，但丁自然在《神曲》里对其进行了高度赞扬。而拉蒂尼也著有《宝藏集》这个传世之作。

QQ群号:77269227

异端

HERESY

爬完绳子后在一扇门前见到诗人，对话两次可以拿到第 24 个遗物 RAGE FO FARINATA。门后有两个火焰长廊，扳动机关可以控制火焰，善加利用的话可以秒杀敌人。不过敌人也会扳动机关企图秒杀你，在第 2 个火焰长廊处可以找到第 22 枚银币。出了第 2 个火焰长廊能看到诗人，从他右边的墙上爬上去，可以找到第 25 个遗物 CALVACANTI'S BLADE。继续前进，爬过绳子后可以看到第 15 个幽灵。

再往前走会遇到新敌人法师 HERETIC，它可以作法让在场所有敌人对十字架攻击免疫，当敌人头上出现方块标记时即表明该能力发动。老规矩，还是浮空后解决。在巨大雕像脚边会与一群敌人大战，这里可以看到右边有一条路，但被栅栏挡住了（如图所示），我们只能另寻它路。扳动机关后石像上升，出现新的道路。

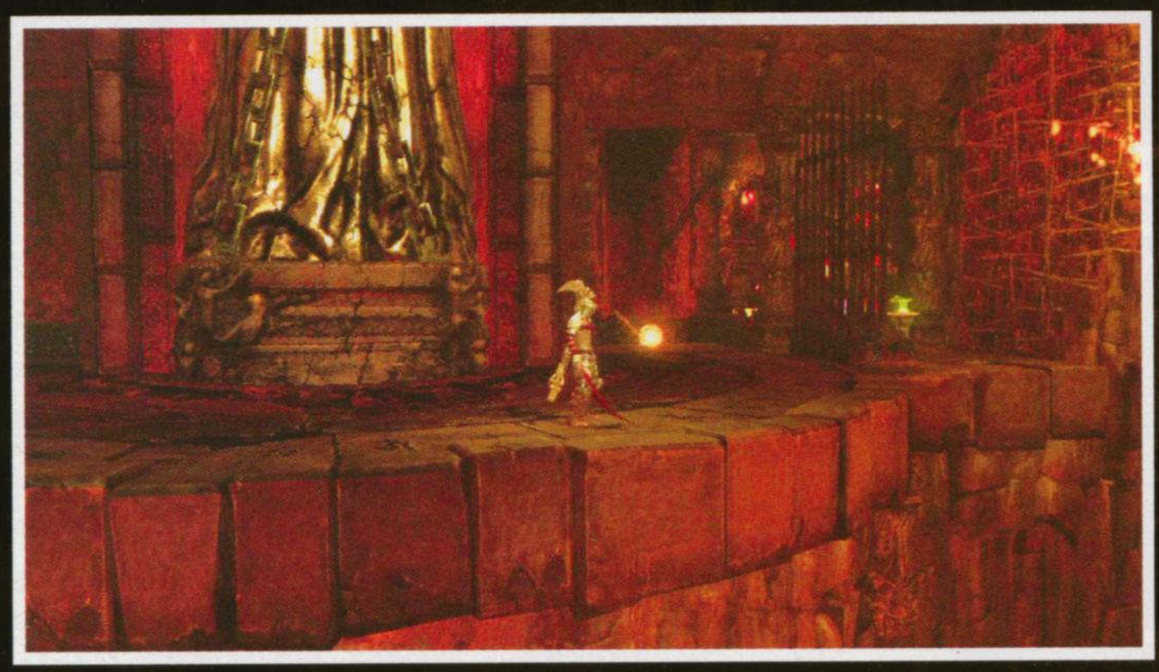

有 5 个喷火口的房间里，又需要用到蓄力推箱子的解谜手段，上去之后很快能找到第 16 个幽灵。往前走很快又会来到一个机关房，在可以推动的箱子旁边可以找到第 23 枚银币。这里的谜题要求你开动机关后把箱子推到机关左边将其卡住。成功之后会出现提示，告诉你往回走。还记得刚才那个无法去的地方吗？这时再回去的话就有新路了。

从新路出去会来到旋转平台区，来到上层即可出去。不过这里有两个高台，上里隐藏着第 26 个遗物 SEAL OF EPICURUS、第 24 枚银币和第 17 个幽灵，位置还算醒目，不难找到。可以到顶层关了喷火口之后再来寻找。过了存档点之后地面开始摇摇晃晃，前方是地震区。在进入之前很明显地可以看到一条向下的骨条，爬下去后可以找到第 27 个遗物 FREDERICK'S RING 和第 25 枚银币。地震地带头一次玩的话肯定要死上几次，幸好路程不长。

暴力

VIOLENCE

首先映入眼帘的是巨大的持斧牛头怪。从一道绳子上爬过去，可以找到第 26 枚银币、第 18 个幽灵和第 28 个遗物 SHOE OF NESSUS，真是大丰收。往前走会看到右边有可以破坏的东西，但用绳子够不着，这里要到下方去连续三次扳动机关，让牛头怪的斧头砸飞障碍物才能前进。这个谜题还是略微有点考人的。

往前走会遇到新的蝙蝠人，这种敌人其实就是过去的长角恶魔加了双翅膀，远远地轰十字架就能轻松搞定了。有趣的是当对其造成一定伤害后出现 QTE 提示，成功的话可以拔掉它的双翅，这时它就会变成长角恶魔且体力变满。如果无视 QTE 继续轰杀，反而用不了几下就能直接送其归西。

接下来来到两个喷火的平台，这里会有蝙蝠人干扰。两个平台会交替喷火，看着不对就要赶快到另一边去，如此反复即可。之后下平台，先不急着过河，往反方向走，有第 27 个银币。再从银币旁的墙爬上去，爬到半途会看到左边有路，里面有第 29 个遗物 ATTILA'S ARMOR。找齐之后即可安心过河。

过河之后左边立刻可以找到第 28 枚银币。前方是邪恶的森林，这里有一种树会吐下有毒的果实，对但丁能造成一击必杀的效果，通过砍树上的红色部分可以让其老实下来。还有一种树被砍之后会喷气，可以把空中的敌人喷下来，这点可以多加利用。在森林的必经之路上可以找到第 19 个幽灵，幽灵的位置往前有一处需要蓄力推箱子跳上坡的谜题。过了这里有存档点，之后会有一个小迷宫，如果走错路的话会回到原地。如果是正确的道路，走几步就会进入战斗，可以据此来鉴别。这场战斗上方有毒树，必须抓紧时间把它打上去，虽说毒树也能秒杀敌人，不过自己被喷中的话就不好玩了。这里打过之后可以学到新魔法自裁之果（SUICIDE FRUIT）。

出了树林来到沙海，很快就能在大路上看到一台高台，上面有第 20 个幽灵（记得要宽恕它）和第 29 枚银币。再往前走，会同时看到第 30 枚银币和第 21 个幽灵，位置极其明显，不会错过。银币收集之旅至此完毕。战翻一群魔化的十字军战士后，前面的高台有第 30 个遗物 MEMORY OF ACRE。由于第 31 个遗物是打死 BOSS 后必定拿到的，我们的 31 个遗物收集之旅事实上也完成了。

来到一处斜坡上，这里我们要抓紧时间把小车推上去，这样才能借助车上的移动平台来到上层。这里的敌人是无限出的，因此动作要快，可以多用从但丁老妈那里学来的魔法打晕敌人，以争取时间。再往前走一会儿，就会进入 BOSS 战。BOSS 是但丁的小舅子，一手持剑，一手持盾。对付他要先保持距离，诱其使用飞剑，然后捡起落地的飞剑打掉他的盾，之后就可以用镰刀尽情殴之了。随着时间的推移，他还会召唤杂兵，盾也会复原。打败他拿到最后一个遗物 FRANCESCO'S FORGIVENESS。

欺骗

FRAUD

剧情过后出现一个火焰长角恶魔，这家伙算是游戏中最厉害的杂兵了，投技无效，浮空无效。用十字架给它降降火，将其打转濒死时同样有 QTE。之后是十次试炼，相当于是《战神》里的挑战关卡，每一次试炼完成之后都可以回复体力和魔力，并有存档点。完成附加条件有额外的魂作为奖励。其中在通往第 1 次试练的路上、完成第 3 次试炼的路上、完成第 9 次试炼的路上，可以分别找到第 22、23、24 个幽灵。位置都很明显，绝对不会错过。

试炼 1：在无限魔力的条件下干掉所有的敌人。75 秒内过关有特别奖励。如果给魔法父之罪升过级，在这里调最高难度的话很轻松就能拿到 666 连击的成就。

QQ群号:77269227

试炼 2：达成 100 连击。30 秒内达成有特别奖励。装上增加连击维持时间的遗物比较简单。

试炼 3：杀死 5 个身处空中的敌人。1 分钟内达成有特别奖励。利用长按 Y 的浮空技可轻松搞定。

试炼 4：在空中停留 8 秒。杀死两个敌人完成试炼有特别奖励。活用之前介绍的空中连投可轻松搞定。还有一个很贱的办法是把长角恶魔打到 QTE 状态时，发动 X 键的终结技，如果是需要连按 B 键的那种，是算玩家浮空的。这时候只要掌握按键节奏即可轻松坚持 8 秒钟不下来。

试炼 5：保护平民。所有平民健在的话有特别奖励。用十字架可轻松完成。

试炼 6：不用魔法干掉所有敌人。1 分钟内过关有特别奖励。

试炼 7：在体力不断减少的情况干掉所有敌人。1 分钟内过关有特别奖励。

试炼 8：不用防御干掉所有敌人。1 分钟内过关有特别奖励。

试炼 9：在连击不中断的情况下干掉所有敌人。1 分钟内过关有特别奖励。装上增加连击维持时间的遗物比较简单。

试炼 10：干掉所有敌人。5 分钟内完成有特别奖励。

背叛

TREACHERY

在第一个存档点旁即可看到第 25 个幽灵。完成在风神面前的战斗后，利用绳索荡到骨条之上，往上爬有第 26 个幽灵。继续前进会来到一段冰桥，这里只能慢慢行走，因此要善于观察地形，一旦走到不稳定的冰面上就马上退回安全位置，如此步步为营的话不难通过。走到尽头会发现最后一个幽灵，同时还有存档点，打碎右边发光的巨大障碍物即会进入最终 BOSS 战。

最终 BOSS 第一形态主要是用手捶地攻击，捶地会产生震地波、冰柱、火花等多种效果，比较难对付，高难度下玩家要看准时机跳跃躲避，一旦被捶翻在地就会连续受创。在捶地时 BOSS 还会召唤旋风，有点防不胜防，被风刮起时有 QTE 可以受身。BOSS 主要靠用十字架打脸，当它受到一定程度创伤时就会昏迷，这时就可以趁机用十字架对其腹部猛轰。BOSS 有时手会留在地面上，此时有 QTE 指示，成功的话可以靠近它的脸部狂殴，只是机会不常出现，而且转瞬即逝，必须时刻保持在场地中央才来得及。

最终 BOSS 第二形态的防御力高得出奇，威力倒是很大，打起来颇有些让人无语。对付它可以使用 LT+A 或 LT+Y 这两招，如果施展开来的话可以将它的招式全部打断，当然还是有挨打的可能。LT+A 的安全系数较高，但威力略小。

最终 BOSS 第三形态要相对简单一些，它会飞在空中，此时除了它使用火焰那招时都可以按 RB 键在空中接近它一阵猛砍，还可以使用魔法父之罪来定住它。当把它的体力打光之后，会出现剧情，此时只要完成一连串的 QTE 即可将其送回老家了。

通关之后

通关之后会追加地狱门（Gates of Hell）模式和二周目游戏（RESSURECTION MODE），并追加最高难度，以及一套新服装。

地狱门模式是一个由 50 小关组成的大关，可以继承之前的记录进行挑战。地狱门模式有时间限制，除了完成一关后有时间奖励之外，不受伤过关、发动惩罚或宽恕也有时间奖励。打过 50 关有一个成就，由于和难度无关，所以不妨调最低难度来打。

二周目游戏的进入方法是选择 NEW GAME，这时就会询问玩家是否接续之前的记录了。二周目游戏可以继承之前取得的一切东西，惟一不同的就是二周目会直接从冥河开始，跳过了之前人间的一大段内容。

全成就 / 奖杯列表

名称	点数 / 奖杯	取得方法
Abandon All Hope	15 / 铜	剧情相关
Bad Nanny	10 / 铜	干掉 20 个婴儿敌人
Betrayed with a Kiss	10 / 铜	找到 20 个银币
Bitter Sweet	50 / 银	剧情相关
Brotherhood	40 / 银	剧情相关
Burning Eyes	10 / 铜	把卡农的头扔回冥河
Confessional	10 / 铜	干掉 5 个法师
Countermeasures	10 / 铜	用反击干掉 20 个敌人
Dark Relics	20 / 银	找到所有的罪恶之遗物
Death's Apprentice	30 / 铜	罪恶达到 7 级
Demon Slayer	10 / 铜	杀掉 30 个长角恶魔
Footsteps of a Traitor	10 / 铜	找到 10 个银币
Forbidden Love	20 / 银	宽恕 Francesca da Polenta 和 Paolo Malatesta
Gates of Dis	35 / 铜	剧情相关
Gates of Hell	60 / 金	完成地狱门模式
Give Me Strength	10 / 铜	打开 20 个体力之泉
Holy Man	30 / 银	学会神圣的所有技能
Holy Warrior	10 / 铜	干掉 30 个杂兵
Indigestion	10 / 铜	干掉 5 个饕餮
Light in the Dark	30 / 铜	神圣达到 7 级
Light Relics	20 / 银	找到所有的神圣之遗物
Like Father Like Son	25 / 铜	剧情相关
Lovers Torn Asunder	25 / 铜	剧情相关
Lucifer's Match	100 / 金	剧情相关
Man of Evil	30 / 银	学会罪恶的全部技能
Masterpiece	10 / 银	打出 200 连击
Old Friend	20 / 铜	宽恕 Brunetto Latini
Poetry in Motion	20 / 金	打出 666 连击
Power of the Cross	20 / 银	找到 3 个 BEATRICE STONES
Precious	10 / 铜	找到 1 个 BEATRICE STONES
Relic Hunter	10 / 铜	找到 1 件遗物
Sentence the Judge	25 / 铜	剧情相关
Slaughter at Acre	5 / 铜	剧情相关
Sorcerer's Apprentice	10 / 铜	打开 20 个魔力之泉
Soul Reaper	50 / 银	获得 6 万个白魂
Superstition	10 / 铜	用魔法干掉 20 个敌人
The Damned	50 / 银	惩罚或宽恕全部 27 个幽灵
The Great Worm	25 / 铜	剧情相关
The Guide	40 / 银	与所有位置的维吉尔对过话
The Harrowing	35 / 铜	剧情相关
Warming Up	10 / 铜	完成 50 连击
Well Done, Judas	20 / 银	找齐全部 30 枚银币
Master of The Inferno	- / 白金	取得其他所有的奖杯

本作的全成就 / 奖杯应该可以在 12 小时内搞定。真正需要留到二周目的成就 / 奖杯是学会神圣或罪恶的全部技能，也就是说，其实二周目是不用打完的。再次提醒一句，本作的全成就 / 奖杯与难度没有任何关系。

下载内容

本作将更新名为“圣路西亚的试炼”的下载内容，目前内容未知。只要联网进入游戏，在标题画面下选择下载内容即可开始下载。这个部分会追加新的成就和奖杯，从成就和奖杯的内容来看，应该只是一路杀过去就可以了。这样大家就不必抱怨说游戏难度低、可挖掘东西少了。不过如果阁下的机器不幸被 BAN 或正在自 BAN 的话，那就没有办法了……

QQ群号:77269227

文 雷电 美编 木仙

BIOSHOCK 2

前年的黑马《生化奇兵》以其登峰造极的剧情构架起一座深海城，销魂城映射了太多现实社会的意向，对哲学、社会学等方面的探索深刻至极，续作延续了前作的背景，故事发生在前作的数年后。对于普通玩家来说，如果那些庞大的理论和映射太难理解，也可以只看看表面的情节，惊悚、悬疑、黑暗，美国五、六十年代的气氛在海底重生，人物之间的关系、演出也让人欲罢不能。抛开剧情，游戏本身是一款拥有很多角色扮演要素的主视角射击游戏，新作在原作的基础上强化了战斗系统，左手超能力、右手武器的自由战斗方式非常爽快，控制 Big Daddy 进行游戏的感觉也让人非常兴奋，总之是不可错过的优秀作品，但是强烈建议从第一作开始玩！

生化奇兵2		2K Games/2K Marin	主视角射击
多机种	BioShock 2		美版
	预定2010年2月9日	1人	59.99美元
	对应机种为PS3、X360		对应玩家年龄：17岁以上

攻略透解 GUIDE THROUGH

系统解析 SYSTEM

操作 CONTROLS

360	PS3	作用
左摇杆		移动
右摇杆		视角
LS	L3	蹲下
RS	R3	精确瞄准
LB	L1	切换超能力
LT	L2	使用超能力
RB	R1	切换武器
RT	R2	使用武器
A	×	调查、互动
B	○	近身攻击
X	□	上弹
Y	△	跳
方向键→		加血
方向键↑←↓		切换武器的弹药
START		暂停菜单
BACK	SELECT	游戏菜单

※下文以X360版为基础撰写。

玩法和普通的主视角射击游戏基本相同，射击方面质体超能力和武器可以同时使用，也就是左右手同时开工，左手超能力（对应LT）、右手武器（对应RT）。

切换武器或超能力时，按下LB或RB键会切换到下一把武器，按住LB或RB键时打开选择菜单，同时游戏会暂停，这时候使用右摇杆选择武器或超能力。

按住RB打开武器菜单时可以主动使用EVE（X键）或加血（B键）。加血更推荐直接按方向键→使用，而主动加EVE则只有这一种方法。

骇客 HACKING

骇客在游戏中有非常重要的戏份，各种机器都可以被骇客，对于安防系统，骇客后它们就会帮助你；对于门控器之类的，骇客后可以开门；对于各种贩卖机，骇客后价格都会下降，还会出售更多种类的道具。

使用骇客工具可以远距离骇客，电击机械让其停止运转之后靠近按X可以进行骇客。骇客过程不会让游戏暂停，所以小心其他敌人的进攻！

本作中骇客的迷你游戏与前作不同，开始骇客后屏幕下方会出现一个表盘，一根指针在表盘上摆动，在适当的时候按A可以让指针停止，停在绿色和蓝色区域都可以完成此步骤并进入下一个步骤，红色为直接触动警报（触动警报后可以等警报时间结束或继续骇客该物体，只要骇客成功就能解除警报），白色认定骇客失败并失去一些生命值（当生命槽空时就不会再费血，因此不会因为骇客而触电死亡……）。骇客需要的步骤根据难度、流程进行程度和骇客对象不同而有不同的数量，可以完成该步骤的绿色和蓝色区域的区别在于蓝色区域有骇客加成奖励。

蓝色区域的加成奖励	
骇客对象	加成
加血站	掉落一个加血包
道具贩卖机	随机掉落一件道具
弹药贩卖机	随机掉落一件道具
保险箱	额外的金钱
保安摄像头	监测到敌人时会有更长的报警时间
保安机器人和炮塔	增加20%的攻击力

难度 DIFFICULTIES

游戏有三个难度，从低到高是EASY（简单）、NORMAL（中等）、HARD（困难）。

1. 难度越低玩家受到的伤害越少。
2. 质体超能力在较低难度下消耗较少EVE。
3. 在困难难度攻击敌人身体伤害较少。
4. 简单难度下在重生舱复活可以恢复EVE。
5. 难度越低骇客迷你游戏越简单。
6. 难度越低掉落的钱越多。
7. 各种普通的食品（薯条、咖啡之类的）在简单难度中会得到更多的回复量。
8. 简单难度下大老爹不会被小妹妹回复体力。困难难度下小妹妹会为大老爹回复更多体力。
9. 简单难度下保安系统发现你所需的时间更长。
10. 难度越低骇客后的贩卖机道具售价越低。

©2009 Take-Two Interactive.All Rights Reserved.Developed by 2k Marin and Digital Extremes.

QQ群号:77269227

销魂城的机器 | MACHINES OF RAPTURE

英文名称	中文名	作用
VENDING MACHINES	自动贩卖机	价值马戏团(Circus of Values)出售包括加血包、EVE针剂和一些基础的弹药；土匪弹药(El Ammo Bandito)出售各种弹药。购买前一定要骇客！
GATHERER'S GARDEN	收集者的花园	用ADAM交换质体超能力。包括增加生命或EVE上限、主动技能和被动技能以及增加安装技能的槽数。(后文简称为GG,也和图标的字母相同。)
POWER TO THE PEOPLE	人民的力量	武器升级装置,游戏中一共只有14个,每个只能使用一次,将一种武器升级一级,游戏无法将所有武器升满,找到全部14个武器升级装置可以解开成就／奖杯。
GENE BANKS	基因银行	变更装备在身上的技能。
SECURIY BOT SHUTDOWN PANELS	安防机器人关闭台	触动警报后操作它可以停止飞行器的追踪,直接结束报警时间。
VITA-CHAMBERS	重生舱	死亡后会在最近的重生舱复生,生命值和EVE都会恢复一些,不会损失其他东西。如果死前带着小妹妹,死后小妹妹会在重生舱门口等你,重新捡起来即可。要想取得不使用重生舱的成就,可以在设定中将“关闭重生舱”(Disable Vita-Chamber)的选项打开(On)。
HEALTH STATIONS	加血站	加满生命值。骇客后回血价钱降低,而且当其他修补者受伤后试图使用被骇客过的加血站时会受到伤害。在骇客时成功命中蓝色区域可以取得一个加血包,用武器攻击破坏加血站还可以得到一个加血包,知道怎么对付一次性经过的场景中的加血站了吗？先骇客后摧毁,两个加血包！

武器 | WEAPONS

电钻只有一种弹药,其他都有三种；骇客工具不能升级,其他都能升级,前两个升级完成后才能升第三级,第三级一般都是额外的属性,也是该武器最强大的能力。一共有14个武器升级点,也就是说可以升级14次,不能将所有武器都升满,根据需求升级吧。

游戏中的弹药还算比较充足,但是有时候因为个人习惯而经常使用一种武器,就会造成弹药不足,因为钱包上限问题,所以钱多了也没处花,买弹药吧！购买前一定要骇客机器！最好还配上打折的技能！

电钻 DRILL

弹药种类	中文	弹夹容量	总携带量
Drill Fuel	电钻油	300	300

武器升级	
Drill Fuel Efficiency	润滑电钻的轴承,减少耗油量。
Drill Damage Increase	添加钻头以增加近身攻击和旋转的攻击力。
Drill Reflector Upgrade	钻头转动时带动电磁发电机,在旋转时可以反射所有的飞行攻击道具和子弹,使之对敌人造成伤害。

初始武器,近身攻击威力最大。RT的使用为旋转钻头,在流程进行到使用摄影机研究Brute Splicer达到一级之后可以使用电钻冲击(Drill Dash),使用方法是先按住RT让钻头旋转,之后按B就可以冲刺出去,威力巨大,距离远。

射钉枪 RIVET GUN

弹药种类	中文	弹夹容量(基础)	总携带量(基础)	备注
Rivets	铆钉	12	60	敌人身上最常出现的弹药,数量较充足
Heavy Rivets	重型铆钉	12	24	发射速度比普通子弹慢,但是有穿甲能力,对付重型敌人时选用
Trap Rivets	陷阱铆钉	12	24	射击后可以粘在物体表面,发射出一道光线,当有敌人碰触时会命中他们。

武器升级	
Rivet Gun Damage Increase	增加攻击力和穿透力
Rivet Gun Clip Size	增加弹夹携带量到18
Rivet Gun Heat Upgrade	增加射出的子弹的热度,有一定几率可能将生物点燃。

初期就可以得到的武器,射击频率和攻击力都一般,升级弹夹有些浪费,但是为了升出点燃的属性才有必要,点燃效果很好用。

机枪 MACHINE GUN

弹药种类	中文	弹夹容量(基础)	总携带量	备注
.50 Caliber Rounds	.50口径弹药	40	280	Leadhead Splicer大多会携带该种子弹,穿甲能力一般,对付普通的敌人还算好用
Anti-Personnel Rounds	对人用弹药	40	160	对人型敌人非常有效,保护小妹妹收集ADAM时对付大量涌出的敌人很好。Brute Splicers和Houdini Splicer也弱这种子弹。
Armor-Piercing Rounds	穿甲弹	40	160	穿甲能力超强,用它对付速度快的Alpha Series和大姐姐,大老爹就用重型铆钉就好

武器升级	
Machine Gun Damage Increase	增加攻击力
Machine Gun Recoil Reduction	添加了枪托,减少后坐力,提供更精准的射击
Machine Gun Ricochet Upgrade	添加了高密度电场,使得子弹命中后不会在第一次冲击时损坏,穿透和反弹会对周围的敌人造成伤害

减少后坐力的升级非常重要,也许不会在最初的几个升级地点选择它,但是要想更有效命中稍远的敌人或想命中头部的话最好在中期升级。弹药充足,使用的频率也较高,所以升满还有一定必要性。

TIPS 和前作不同,本作经过的章节就无法再返回(断绝后路的节点包括隔水间和列车等),所以要收集到所有希望取得的要素后再进入下一个阶段！

霰弹枪 SHOTGUN

弹药种类	中文	弹夹容量(基础)	总携带量	备注
00 Buck	普通子弹	2	24	近距离射击,当多发弹粒全部命中时效果最好
Solid Slug	独头弹	2	12	似乎接近单发步枪的效果,对肉体伤害效果好,可以穿过目标身体
Phosphorous Buck	磷弹	2	12	命中后一小段时间后爆炸,爆炸前被命中的敌人会惊慌失措,对付一群敌人时效果好

武器升级	
Shotgun Clip Size	增加弹药夹到6发
Shotgun Damage Increase	锯短枪管,增加攻击力
Shotgun Tesla Upgrade	对命中目标随机出现电击效果

近距离作战的首选武器,独头弹配合猎头者(Headhunter)技能命中近距离普通敌人头部可以一枪毙命。第三级升级的电击效果出现频率不低,很有用。不将弹药夹升到6的话很难在持续战中发挥作用,所以升满级比较理想。

鱼枪 SPEARGUN

弹药种类	中文	弹夹容量	总携带量	备注
Spear Ammo	矛	5	20	弹道直、远,可以用作狙击武器
Trap Spear	陷阱矛	5	10	命中物体后会向发射子弹的位置射出细线,形成陷阱,敌人和玩家都会触发。需要注意的是,射出陷阱矛后一定要离开发射位置,否则会让返回的细线因为直接碰触到玩家而触发。
Rocket Spear	爆炸矛	5	10	命中一小段时间后会爆炸,用来对付大型敌人比较划算。

武器升级	
Speargun Zoom Increase	增加精确瞄准时的放大倍数,想玩狙击的话就升级吧,不过作用不太大
Speargun Damage Increas	添加旋转机械让射出的矛旋转起来,增加穿透力和攻击力
Speargun Acceleration Upgrade	增加矛在空中飞行的速度,更快地命中目标；减少射击每发矛之间的间隔时间,增加射击频率

精确瞄准时比其他武器都高的放大倍数加上有效距离长、单发命中率高的特点使其可以当做狙击枪使用。矛命中小型敌人时会将他们的身体直接钉在墙壁上,还可回收。不过因为本身攻击力就很高,命中头是可以直接一击毙命的,所以升级显得并不是那么重要。陷阱矛的使用效果并不太好,射击时候比较麻烦,而且不能回收,还会对自己来回行走造成障碍。所以,用它奇袭远处的小型敌人更合适。普通的矛射出后可以回收。

发射器 LAUNCHER

弹药种类	中文	弹夹容量(基础)	总携带量(基础)	备注
Frag Grenade	破碎榴弹	3	15	和其他游戏中的手雷相似,有穿甲效果,范围伤害
Proximity Mine	触发式地雷	3	9	发射后粘在物体表面,有一个绿色的触发范围,敌人靠近后引爆
Heat-Seeking Rocket	热追踪导弹	3	9	数量不多,带有很强的追踪能力,对付大型敌人效果好

武器升级	
Launcher Clip Size	增加每种弹药的弹夹容量和总携带量
Launcher Damage Immunity	在枪口增加一个导向板,让自己发射的弹药爆炸时不会伤害到自己
Launcher Cluster Bomb Upgrade	增加爆炸次数

对付大老爹、大姐姐和Alpha Series最有效的武器,但是弹药数量不充足。三个升级都非常有用,尤其是在后期对付众多大型敌人时。取得后立刻升级“不受自己伤害”的能力,之后在弹药充足起来的中后期升级弹夹容量,在最后一章开始前升级好最后一级,可以更轻松地对付大片敌人。后两个升级对于高难度玩家来说非常必要！

QQ群号:77269227

骇客工具 HACK TOOL

弹药种类	中文	弹夹容量	总携带量	备注
Remote Hack Dart	遥控骇客飞镖	1	9	命中后开始骇客迷你游戏，有些门需要隔着玻璃，从破洞射击大门控制台骇客才能打开，这时候用这种子弹最划算
Auto-Hack Dart	自动骇客飞镖	1	4	命中后自动骇客完成，不要用来骇客门锁和贩卖机之类的东西，在紧要关头用来骇客安防系统最好！
Mini-Turret	迷你炮塔	1	4	投出后会监视周围，有敌人靠近后会疯狂射击，1 分钟后自爆。攻击力不错，很容易吸引敌人火力。Rumblers（大老爹）也会使用迷你炮塔，可以骇客后供为己用。

研究摄影机 RESEARCH CAMERA

本作胶卷无限，对准敌人按 RT 开始摄影，研究持续时间为 30 秒（使用强化基因 Reel Tonic 之后增加到 45 秒），消灭敌人时研究也会结束。一次之能拍摄一个目标，目前拍摄的目标呈现黄色光泽，过程中不需要将敌人保持在视野内。研究到最高级的敌人就无法再次拍摄了。

亚当 ADAM

ADAM 是游戏中最重要的物质，也是剧情的核心。取得 ADAM 可以提高生命和 EVE 上限，增加技能装备槽数，最重要的是换取新的技能。游戏中一共有 12 个小妹妹（Little Sister），每个都有一个大老爹保护，玩家必须杀死大老爹，然后才能和小妹妹建立联接，大老爹不会主动攻击玩家，引起战斗前先想好策略，起手以先火立刻换电击控制大老爹行动为妙，选择穿甲性能好的子弹攻击他们。杀死大老爹后可以选择接收（ADOPT，对应 X 键）或收割（HARVEST，对应 B 键）小妹妹，接收要送到管道（VENT）处拯救（RESCUE）才能获得 ADAM，中途每次小妹妹从肩膀下来（玩家死亡、收集完尸体上的 ADAM）都可以选择收割，两种选择最终都可以得到一定量的 ADAM，但是总数是不同的：拯救每个小妹妹可以得到 80 点，共 960 点，但是每拯救 4 个小妹妹就可以得到一个礼物，3 个礼物中的 ADAM 点数为 450 点，装备第一个礼物中的 Proud Paren 强化基因使得以后每次从尸体收集中得到的 ADAM 增加 50%，后面的 8 个小妹妹可以收集 16 个尸体，普通情况每个尸体 40 点，加技能后为 60 点，16 个尸体多得 320 点，所以总共加起来为（960+450+320）=1730 点；收割每个小妹妹可以得到 160 点，收割 12 个小妹妹是 1920 点。从结果来看，全收割比全拯救多 190 点。对待小妹妹的方法直接影响结局，如果要达成中立选择结局的话，可以拯救 4 个、收割 8 个，这样可以得到最多的 ADAM。

拯救小妹妹后获得的礼物	
拯救数量	礼物
4	Proud Parent 强化基因，50 美元，80ADAM
8	Demanding Father 强化基因，100 美元，120ADAM
12	100 美 元，250ADAM，Creme-Filled Cake（奶油蛋糕）

其他获得 ADAM 的方法：

1. 带着小妹妹时，按住 X 键会让小妹妹释放出一条白线将你指引向蕴含着 ADAM 的尸体，靠近后按 X 可以让小妹妹开始收集 ADAM，屏幕左上角有收集完成度，这期间会引出很多敌人攻击你和小妹妹，保护小妹妹顺利收集完 ADAM 再按 X 将她放在肩上。收集中如果敌人靠近小妹妹并开始攻击她，收集会打断，赶快帮助小妹妹让其恢复收集才行。每次收集可以得到 40 点 ADAM，每个小妹妹都可以收集两个尸体。每个小妹妹都可以收集 ADAM，所以即便是收割，也要收集了 ADAM 之后再进行！
2. 杀死大姐姐后在其尸体上取得。
3. 每拯救 4 个小妹妹都会得到礼物——小熊，会放在 GG 前。拯救全部的 12 个小妹妹一共会得到 3 次奖励，分别是 80、120 和 250。
4. 在深海行走时可以在水中找到一些蛞蝓，它们是最初的 ADAM 贮藏生物，每个 10 点。

质体超能力 PLASMIDS

作为一个大老爹，你有足够的能力一手使用武器，一手使用超能力。只使用武器或只使用超能力都难以在销魂城生存下去，灵活运用战术才能顺利完成流程。最初有 3 个超能力槽，学会新的超能力并安装到槽里才可以使用。在 GG 中用 ADAM 解锁超能力槽，第四个要 40，第五个 50，第六个 60，第七个 70，最后一个在流程的最后阶段免费取得。使用任何一项超能力都要消耗 EVE 能量，耗光时大老爹会自动使用 EVE 针剂（EVE Hypos），和加血包一样，不装基因强化的话最多携带 5 个 EVE 针剂。玩家也可以按住 RB 再按 X 使用 EVE 针剂。

注：超能力可以升级，最高的可以达到 3 级，图标上一个“加号”的为二级技能，两个“加号”的为三级技能。高级技能会直接替代低级技能。下文中，高级技能的效果就自动包括初级技能的效果。

旋风陷阱 CYCLONE TRAP

在地面上设置一个陷阱，敌人踩上去就会被弹飞，落下来时受到伤害。旋风陷阱不会随时间流逝而自己消失，除非你设置了太多个……

二级允许将其他超能力效果添加到陷阱上。

三级允许你在天花板和墙上设置陷阱。

诱骗靶子 DECOY

在场景中设置一个假的大老爹，吸引敌人的火力。

二级靶子可以反射敌人命中靶子的伤害到敌人自己身上。

三级靶子受到伤害不仅反弹，还会将之化作你的生命，加在你的血条上。

电击 ELECTRO BOLT

电击是最常用的技能，发射一束闪电，命中敌人的话敌人会陷入一小段时间的麻痹，这时候可以用武器尽情攻击敌人，电击让敌人姿势固定不动并配合武器爆头是非常好的战术。当敌人站在水中时，电会通过水传递，所有站在水中的人都将受到伤害，包括玩家。除此之外电击可以暂时停止机器的运转，包括各种保安机器人，停止的机器可以被骇客。

二级电击，蓄力后可以一次击晕多个目标。

三级电击，长时间蓄力并按住 RT 可以发射电击风暴，持续放电，直到耗空 EVE。

催眠术 HYPNOTIZE

被该能力的绿色球击中的敌人会被催眠，攻击附近的人，不管敌友。在有复数敌人时使用，否则如果只有一个敌人的话，他的目标还是你。

二级催眠术命中的敌人就像被骇客的飞行器一样，会一直跟着你，攻击一切对你有威胁的东西，包括炮塔。不可以催眠 Brute Splicer 和大老爹。

三级可以催眠 Brute Splicer 和大老爹。

焚烧 INCINERATE！

火焰命中的敌人会在数秒内痛苦地扭曲身体，持续受到伤害。地面上的油可以被引燃！

二级可以蓄力投出火球，造成范围伤害。

三级按住 RT 可以持续放出火焰，但是 EVE 消耗过快，优先升级其他三级能力较好。

蜂群 INSECT SWARM

召唤出一群昆虫攻击敌人，人多时使用效果不错，可以扰乱敌人阵脚。也可以用来寻找隐藏起来的敌人。

二级增加蜂群体积，攻击复数敌人。

三级可以在敌人尸体上制造蜂群炸弹，敌人靠近后会引爆炸弹。

QQ群号:77269227

侦查员 SCOUT

制造出一个分身侦查员，真身留在原地，控制这个隐形的侦查员在一定范围内移动，可以用来探路，还可以控制侦查员使用其他超能力，使用几次超能力后会回到真身。在困难难度中侦查员显得更有用，在不清楚前方情况时，自己躲在角落里，让它出马去用超能力先和大老爹打上一阵，然后你再冲出去……在控制侦查员时真身仍旧会受到其他敌人的伤害。

二级侦查员可以走得更远，释放更多的超能力，还可以骇客机器。

保安系统管理员 SECURITY COMMAND

该技能下，左手蓝色球命中的敌人会成为销魂城安防系统的攻击对象。对付会扔迷你炮塔的 Rumbler 非常有用，在他扔出炮塔时立刻向他扔一个蓝球，炮塔就会攻击他自己了。

二级，按住 RT 键可以召唤一个保安机器人，它们无需敌人触警，会直接攻击敌人。

三级，按住 RT 召唤一个精英保安机器人！

意念力 TELEKINESIS

按住 RT 可以用意念抓起前方的物体，这时候可以用这物体当盾牌，松开 RT 时就能将之扔出去。可以抓油桶之类的东西攻击敌人，非常有效。可以在空中接住敌人发射过来的导弹和榴弹，将它们扔回去攻击敌人。

二级可以让投掷时的力量增加，伤害加大。

三级可以抓起活着的小型敌人，也能将他们扔出去。

召唤埃莉诺 SUMMON ELEANOR

在最后一章中流程中获得，可以使用该技能召唤 ELEANOR 帮你作战，她作战能力超强，而且不会受到伤害，一段时间后会消失。几乎要消耗一条 EVE。

寒冰冲击 WINTER BLAST

用寒冰攻击敌人，被命中的敌人会被冻在原地一小段时间，这时候敌人本身的血槽外会增加一条冰冻槽，攻击冰冻的敌人让冰冻条减少，冰冻槽的长度决定敌人解冻时的血量，如果在冰冻的时间内将冰冻槽打空，敌人的身体就会碎裂。打碎一级寒冰冻住的敌人无法留下尸体，也就没有办法搜取战利品了。

二级，蓄力后可以将敌人冻得更结实。

三级，按住 RT 蓄力并不松开就可以发射连续的寒冰冲击。二级和三级的寒冰冲击冻住的敌人，被击碎时是可以留下一个盒子的，里面是该敌人掉的道具。

强化基因 GENE TONICS

与需要主动使用的质体超能力不同，强化基因是被动技能，学会后装到强化基因槽中就会自动发动效果，不消耗 EVE。初始拥有 4 个强化基因槽，在 GG 用 ADAM 交换基因槽数量，第 5 到第 9 个槽每个 25，10 到 13 个每个 35，14 到 18 每个 45。另外一个与质体超能力的不同是，强化基因的强化版本不会替代原来的版本，所以可以同时装备 1 级和 2 级两个同样的强化基因。比如 VENDING EXPERT 降低贩卖机售价 10%，VENDING EXPERT 2 降低 15%，两个都装备时降低 25%。下文中，部分增强基因的升级版没有分开，而在后面增加了“(2)”的标记，2 级比 1 级效果增强。

机器工程师基因 MAN OVER MACHINE		
CAREFUL HACKER (2)	仔细黑客	骇客迷你游戏中的指针摆动速度降低。
DEADLY MACHINES	致命机器	你骇客的机器人和炮塔能对敌人造成更大的伤害。
EZ-HACK	简单骇客	骇客迷你游戏中的有效区域增宽。
HACKER'S DELIGHT (2)	黑客之福	每次成功骇客时都会回复一点生命和 EVE。
HANDYMAN	勤杂工	可以消耗一点 EVE 修复帮助自己的炮塔和机器人，还可以为它们命名(无实质作用)。
HARDY MACHINES	坚强机器	骇客炮塔或机器人后增加它们的生命值上限。
HURRIED HACKER	高速黑客	骇客迷你游戏时，指针停在蓝色区域时立刻完成骇客。
MACHINE BUSTER	机器破坏者	增加对摄像头、机器人和炮塔的伤害。
QUIK-HACK	快手黑客	骇客迷你游戏的步骤比原本需要的步骤减少。
SECURITY EVASION	逃避保安系统	安防摄像头和炮塔需要花费更多的时间才能探测到你。
SHORT CIRCUIT	短路	电击可以让安防机器停止工作更长的时间。
SHORT CIRCUIT 2	短路 2	电击可以完全让安防机器停止工作。
SHORTEN ALARMS (2)	警报减短	触发安防摄像头的警报，持续的时间变短。
THRIFTY HACKER	节俭黑客	被骇客的贩卖机道具价格更低。
VENDING EXPERT	贩卖专家	降低自动贩卖机的售价 10%。
VENDING EXPERT 2	贩卖专家 2	降低自动贩卖机的售价 15%。

健康安全基因 HEALTH&SAFETY		
名称	中文	效果
BOOZE HOUND	寻酒犬	喝酒会增加 EVE，而不是原本设定的减少 EVE。
CURE ALL	全治疗	加血站可以同时回复全部生命和 EVE。
DEMANDING FATHER	苛刻老爹	小妹妹收集 ADAM 的速度增加。
EVE EXPERT	EVE 专家	允许玩家多携带一个 EVE 针剂。原本 5 个，装备后可带 6 个。
EVE LINK	EVE 联接	使用加血包时会回复一点 EVE。
EVE SAVER (2)	EVE 节省家	减少质体超能力消耗的 EVE 量。
EXTRA NUTRITION	额外营养	食用快餐和使用绷带时回复的生命值增加。
FOUNTAIN OF YOUTH	青春如泉	站在水中时可以缓慢回复生命和 EVE，直到全满。
MEDICAL EXPERT	医疗专家	允许玩家多携带一个加血包。原本 5 个，装备后可带 6 个。
PROUD PARENT	自豪家长	小妹妹从尸体上收集的 ADAM 增加 50%。
SCROUNGER	翻箱倒柜	搜查尸体或容器时可以再搜查一次，得到不同的道具。
SPORTS BOOST	运动增强	提高移动速度。

战斗基因 BATTLE READY		
ARMORED SHELL (2)	装甲外壳	减少物理伤害。
ARMS RACE	弹药专家	在容器中或尸体上获得更多的弹药。
DAMAGE RESEARCH	伤害研究	通过对当前研究的敌人造成伤害增加的研究点数变多。
DRILL LURKER	电钻潜行者	压低你的脚步声，让敌人更不容易发现你。在敌人没有发现你时使用近身攻击伤害增大，尤其是电钻挥击。
DRILL POWER (2)	电钻之力	挥击或旋转电钻时伤害增加。
DRILL SPECIALIST	电钻专家	修补该基因后，除了电钻、骇客工具和研究摄影机外，右手无法使用其他任何武器，但是左手使用质体超能力时消耗的 EVE 量减少。
DRILL VAMPIRE	电钻吸血鬼	使用电钻对敌人造成伤害时会回复自己的生命和 EVE。
ELECTRIC FLESH	电解肉质	不受电属性伤害，自己使用电属性攻击时对敌人的伤害增加。
ELECTRICAL STORM	电暴	在受到近身攻击时身体周围会放出电击攻击，使其眩晕，不过如果站在水中又没装备电解肉质的话，被攻击之后还会受到自己的电击。
ELEMENTAL SPONGE	元素海绵	当受到任何属性攻击的伤害时都会回复一些 EVE。
ELEMENTAL STORM	元素风暴	当受到近身攻击时，身体周围会随机放出火、冰或电中的一种属性攻击。
ELEMENTAL VAMPIRE	元素吸血鬼	达到三级的质体超能力对敌人造成伤害时回复自己的生命值。
EXTENDED REEL	加长胶卷	使用研究摄影机研究敌人的持续时间由原本的 30 秒增加到 45 秒。
FIRE STORM	火暴	受到近身攻击时身体周围会放出火焰点燃敌人，不过如果不装备火焰体制的话，小心不要让敌人身上的火焰烧到自己，也不要站在油中。
FREEZING DRILL	冰冻电钻	电钻的攻击有一定几率冰冻敌人。
HEADHUNTER	猎头者	命中头部时伤害增加。在使用电击后更容易爆头。
ICE STORM	冰暴	当受到近身攻击时，身体周围会放出冰冻攻击，一定几率冰冻敌人。不过打碎冰冻敌人不能得到道具。
KEEN OBSERVER (2)	敏锐观察员	增加研究敌人时获得的点数。
NATURAL CAMOUFLAGE	自然迷彩	站住不动一小段时间就进入隐形状态，一走动又恢复原状了。
WALKING INFERNO	火焰体制	不受火属性伤害，自己使用火属性攻击时对敌人的伤害增加。

TIPS 用寒冰冲击(Winter Blast)将机器冻住可以降低骇客迷你游戏中指针摆动的速度！

QQ群号:77269227

研究敌人 RESEARCH ENEMIES

研究敌人的作用非常明显，不仅可以对该种敌人造成更大伤害，还可以学会新的技能，使用基因研究摄影机的方法请见“武器篇”。本作将前作的摄像机变成了摄影机，在摄影过程中会增加研究点数。在拍摄过程中依靠攻击敌人取得更多的研究点数，强力的攻击会得到较高分数，但是想取得更高的分数并不是要看你在时间内对敌人造成了多少伤害，而是看你的连击效果，要想获得高分就要灵活运用各种质体能力和武器进行连击。以下提供一些提示：

■将敌人点燃，他就会跑向有水的地方试图浇熄火焰，这时候使用电击让所有水充满电，将敌人电死。

■将敌人冻住，将陷阱铆钉打在敌人身上，然后使用意念力将冰冻的敌人扔向其他敌人。

■将陷阱铆钉打到油桶旁边，然后将诱骗靶子（Decoy）放在陷阱铆钉旁边吸引一个敌人过来引爆整个陷阱。

■将陷阱铆钉和陷阱矛打在天花板上，然后在正下方放上旋风陷阱，在旋风陷阱旁边放置一个诱骗靶子（Decoy）吸引敌人踩上旋风陷阱。

■使用保安系统管理员（SECURITY COMMAND）让 Rumbler 的迷你炮塔对他自己开火，然后用三级催眠术让 Rumbler 成为自己的同伴，并让他去攻击其他敌人。

杀人修补者 THUGGISH SPLICER

研究等级	研究成果
1	增加对杀人修补者的伤害
2	增加钱包容量到 800
3	增加对杀人修补者的伤害
4	获得 Scrounger 强化基因

不顾自身安危，使用近身武器攻击的普通敌人，在 Pauper's Drop 之后就无法再遇到他们，所以要完成研究就要在这之前多拍摄一些。

领头修补者 LEADHEAD SPLICER

研究等级	研究成果
1	增加对领头修补者的伤害
2	降低安防系统的反应速度
3	增加对领头修补者的伤害
4	获得 Thrifty Hacker 强化基因

相比杀人修补者更强一些，会使用一些简单的枪械。将生存放在第一位，受伤后会躲到掩体后面，使用不同武器的领头修补者有不同的生命值，从低到高依次是：手枪、机枪、霰弹枪。

霍迪尼修补者 HOUDINI SPLICER

研究等级	研究成果
1	增加对霍迪尼修补者的伤害
2	更容易发现传送中的霍迪尼修补者
3	增加对霍迪尼修补者的伤害
4	获得 Natural Camouflage 强化基因

可以隐身、传送的修补者，投掷火球攻击主角。盯准空间扭曲和红色玫瑰花瓣出现的地方，他们会在那里出现，出现后先用质体超能力——比如电击攻击他们，让他们无法行动再干掉他们。

蜘蛛修补者 SPIDER SPLICER

研究等级	研究成果
1	增加玩家移动速度
2	在蜘蛛修补者身上可能搜到他们的内脏，这些内脏可以当做加血包
3	使玩家获得更快的移动速度
4	获得 Fountain of Youth 强化基因

增长了四肢、放松了关节，能够从各种通风管道中和天花板上爬行，行动速度快，喜欢在远处投掷飞镖攻击玩家，最好优先解决，使用机枪的 Anti-Personnel Rounds 尽快解决他们比较好。

残暴修补者 BRUTE SPLICER

研究等级	研究成果
1	学会新的电钻冲击（Drill Dash），装备电钻，按住 RT 再按 B
2	增加近身攻击的威力
3	增加对残暴修补者的伤害
4	获得 Armored Shell 2 强化基因

修补者食物链的最顶层生物，块头大，速度快，高速冲向敌人使用肩膀撞击的威胁巨大，还可以举起各种物体砸敌人。即时的近身攻击可以在他们蓄力冲撞时打断他们的动作造成 COUNTER，爆炸矛效果不错。电击效果不明显，眩晕时间短，冰冻效果好，冰冻后的大块头身体用意念力投掷其他敌人非常不错。

大老爹 BIG DADDIES

研究等级	研究成果
1	增加对大老爹的伤害
2	增加电钻的威力
3	增加对大老爹的伤害
4	获得 Arms Race 强化基因

大老爹分为三种，Bouncer（意为巨人、保镖、跳跃的人）、Rumbler（破碎的奔行者）和 Rosie（罗西，意为大海中的水珠）。每一个大老爹都和一个小妹妹两人绑定在一起，将小女孩变成小妹妹，将她们的父亲变成大老爹，这是一件非常残酷的事情，大老爹作为小妹妹永久的保护者，会不顾一切攻击所有对自己的小妹妹有威胁的敌人，直到死亡。大老爹不会主动攻击，但是只要你对他动手，或者修补者要对小妹妹动手时，他就会发疯一样展开攻击。

Bouncer 是最低级的大老爹，使用电钻进行近身攻击，电钻冲撞非常强力，保持距离使用电击并用重型铆钉攻击是比较基础的方法，尽量避免站在其正前方。

Rumbler 是销魂城堕落之后的十年中研制成的新型大老爹，拥有肩扛式导弹发射器可以发射热追踪导弹，每次进入战斗时都会先投掷迷你炮塔，骇客它们让其攻击大老爹是好战术，而且它们会不自觉地先以迷你炮塔为攻击目标，所以战斗开始后玩家先放迷你炮塔也是不错的战术，在 Rumbler 被迷你炮塔分散注意力时使用火焰、爆炸矛和重型铆钉等攻击他。

Rosie 喜欢保持一定距离使用铆钉枪和触发式地雷攻击敌人，喜欢使用掩体，并注意让自己时刻处于敌人和小妹妹之间以保护小妹妹。开战前在场景中布置各种陷阱，开战后用意念力抓住他丢出的地雷扔回去炸他，用电击加穿甲弹、导弹、榴弹等攻击他。

阿尔法系列 ALPHA SERIES

研究等级	研究成果
1	增加对阿尔法系列的伤害
2	增加弹药总携带量
3	增加对阿尔法系列的伤害
4	获得 Elemental Storm 强化基因

是销魂城最早期的质体能力实验对象，这些可怜的“志愿者”被洗脑后封在金属装甲中，被赋予了攻击玩家的命令，他们凶残嗜血，是人的残骸。他们的身体会自动发射出电、冰、火等冲击，使用发射器发射榴弹、导弹等攻击，还会使用机枪。他们是销魂城中最强的敌人，使用各种武器攻击他们！

大姐姐 BIG SISTERS

研究等级	研究成果
1	增加 EVE 上限
2	收集 ADAM 后回复生命
3	增加 EVE 上限
4	获得 Drill Vampire

销魂城中用来监视大老爹的存在，拥有大老爹的攻击里和小妹妹的 ADAM 收集能力，全副武装，冲刺攻击强力，常使用火焰和意念力，行动力极强，可以在墙壁、柱子间跳跃，像蜘蛛修补者一样在天花板上爬行，能在海底自由行动，可以使用质体超能力。当小妹妹被攻击时，大姐姐是最后一道防线，从暗影中窜出来，进行毁灭性攻击。

大姐姐接近时会有提示，在找到第 1、3、6、9、12 个小妹妹时，她们会出现并攻击你。尽量在开阔的地方与之对战，不停跑动可以躲避她的近身攻击和超能力攻击，使用超能力配合追踪导弹、迷你炮塔等武器攻击她。

小妹妹的数量不多，要想完成 4 级研究就要竭尽全力战斗！因为其生命值很多，所以可以使用更多的攻击手段获得更高分数。

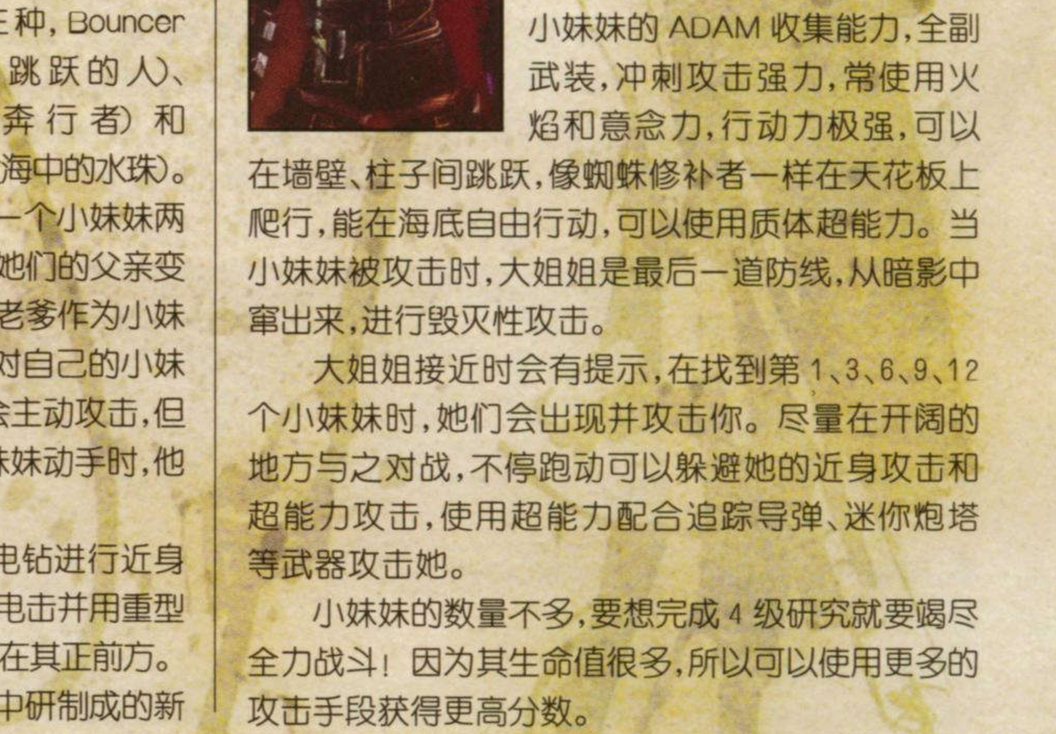

QQ群号:77269227

人物介绍 CHARACTERS

Delta 实验体 SUBJECT DELTA

本作的主角。你曾经是一名深海探险者，无意间发现了销魂城并被抓了起来，在你知道了销魂城的秘密后，你知道他们不会再让你重回地表之上了，你“自愿”成为志愿者，是莱恩产业“保护／收集计划”下创造出的第一个“大老爹(Big Daddy)”，最初的大老爹都属于阿尔法系列，比后期的型号更瘦也更灵活。你也是第一个成功与小妹妹联接的“大老爹”，你存在的目的就是保护她——只有她——不惜牺牲自己的生命。

但是和其他的同类不同，你不知为何神奇地重新获得了自由的意愿，在销魂城，你成为独一无二的存在。

安德鲁 · 莱恩 Andrew Ryan

销魂城的创建者，在这个水下城市中聚集了世界上最有思想的人，在这里他们可以不受政治的限制，每个人都按照自己的兴趣行事，不受道德、社会或法律的限制，他想将其变成地球上最好的社会形态。但是现实中，没有道德约束的销魂城最终陷入一片混乱。莱恩使用铁腕政策让销魂城重回自己控制，有异议的 Lamb 博士在这时“消失”了。Frank Fontaine 出现，威胁了莱恩的地位，在斗争中莱恩胜利了，占领了 Fontaine 的产业。但是 1960 年，莱恩在《生化奇兵》的故事中被刺杀，看起来海底乌托邦的梦想随着莱恩的死而破灭……

注：Fontaine 是法语词汇，愿意为一股清泉，意指给销魂城带来的“生机”。

斯坦利 · 普尔 Stanley Poole

曾是销魂城中的一名优秀新闻官，起初受莱恩雇佣渗透到 Lamb 的组织中，目的是找到 Lamb 组建自己宗教团体的证据并试图毁灭 Lamb 的计划，但是随着卧底时间的增长，他越来越深地陷入了 Lamb 的组织内部。当莱恩死后，他直接抛开“卧底”的身份干脆倒戈。他似乎也需要主角的帮助。

苏菲亚 · 羔羊 Sofia Lamb

牛津大学毕业的精神科专家和哲学唯心主义者，她认为对基因改造的偏见让地表世界没有美好的未来，于是来到海底城。她加入莱恩的伟大试验，试图创造没有痛苦的乌托邦。她将自己的女儿埃莉诺培养成拥有最优基因的人，在民众中形成了一种崇拜，她开始利用这种宗教性质的权力。不过 Lamb 与莱恩的理念有分歧，还杀害了女儿埃莉诺最爱的大老爹 Delta 实验体让女儿重回自己的怀抱——控制中。现在莱恩和 Fontaine 都死后，Lamb 带着自己的新计划重回销魂城，并控制了整个城市。

注：Sofia Lamb，Lamb 原意为羔羊，具有一定的象征意义，故不翻译，后文也引用原名。

埃莉诺 · 羔羊 Eleanor Lamb

苏菲亚的女儿，从小缺少父爱或任何成人的影响。她依靠自己的智慧关闭了苏菲亚的各种安防设施自己探索销魂城。她的真正梦想是看看海面以上的世界——她只在书本中读过，但是她的母亲绝对不允许这种事情发生。埃莉诺变成了小妹妹，与 Delta 联接在一起，她视其如父。直到苏菲亚杀死 Delta，重新将埃莉诺控制在自己身边。

奥古斯都 · 辛克莱 Augustus Sinclair

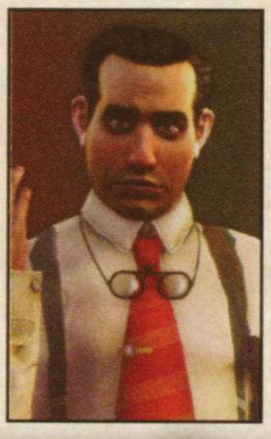

一个始终把利益放在第一位的商人，寻找一切挣钱的商机，例如在销魂城的贫民区租赁廉价房等。当销魂城堕落之后，他要将城中的伟大科学家们带回地表，将他们“卖出去”挣钱。现在他试图逃出销魂城完成自己的计划，他需要主角的帮助。

格蕾丝 · 霍洛韦 Grace Holloway

年轻时曾是林波舞(Limbo)爵士俱乐部的明星歌手，销魂城堕落后加入了 Lamb 博士的宗教性质组织。她渴望做一名母亲，在 Lamb 被莱恩约束期间收养埃莉诺让其得到了巨大的幸福感。后来埃莉诺失踪并变成小妹妹，这让格蕾丝伤心过度，并对所有与之相关的人充满怨恨，包括 Delta 实验体。

布丽吉德 · 特南鲍姆 Brigid Tenenbaum

天才科学家，最先从深海中一种名为蛞蝓(Slug)的生物体身上发现了 ADAM，将他们植入小女孩体内产生了小妹妹。她曾经冷血无情，将无数的无辜女孩变成小妹妹，生产让整个城市腐坏掉的 ADAM。但是随着销魂城的堕落，她的心改变了，开始寻求救赎。发明了能治愈小妹妹的质体，可以将她们重新变回正常的人类，称为拯救(Rescue)。现在她试图阻止城市中新出现的创造新的小妹妹的势力。

吉尔 · 亚历山大 Gil Alexander

曾是 Fontaine 未来研究所的一名有野心的年轻研究员，特长是机械学和机器人工程学，他的事业的顶峰是发明了销魂城的自动安防系统。他发明了将 ADAM 植入小妹妹体内的机器，并帮助创造小妹妹和大老爹的联接。当销魂城堕落后，他开始了自己的计划，不久之后他爱上了 Lamb 博士，并被 Lamb 操纵成为她试验的志愿者。

修补者 Splicer

本是销魂城的市民，但是因为过度使用 ADAM 而上瘾并且失去了本来的人性，一次次用新的基因修补自己的身体，所以被称为修补者。

剧情流程攻略 WALKTHROUGH

背景

销魂城由安德鲁 · 莱恩(Andrew Ryan)创造，按照他的梦想，这大西洋海底的城市是要成为乌托邦的地方，这里拥有世界上最聪慧的精英和最勤劳的工人，他们现在成为城市废墟中残存的生灵，对 ADAM 上瘾，用 ADAM 一次次修复自己，改变自己的基因，成为彻底脱离现实社会的存在。

1958，大西洋附近。埃莉诺是我的小妹妹，我是他的大老爹。我用拳头重重地砸着通风口，小妹妹从圆洞中探出头来，手上晃着一个大老爹的玩偶说：“看，爹地，这是你！”我接住她，轻轻放在地上，她将玩偶夹在腋下，用她柔软的手拽着我向外跑着说：“我们出去玩玩吧，爹地。”小妹妹将细长的针头刺进尸体内，抽出鲜红的 ADAM，喝下去，然后满足地边跑边说：“找更多的天使去吧，老爹！”推开大门，我踱着沉重的步子跟在她身后进入舞厅，一片歌舞升平的祥和景象。一群恶棍抓住了跑得过快的小妹妹，一个壮汉夺过针筒，只是将那么少量的 ADAM 打入自己的身体，

TIPS 铆钉枪、鱼枪、发射器、骇客工具、旋风陷阱、诱骗靶子、蜂群、保安系统管理员、召唤埃莉诺这些武器和技能都有陷阱相关的功能，在守护小妹妹收集 ADAM 和对付大群敌人时要善于利用！

QQ群号:77269227

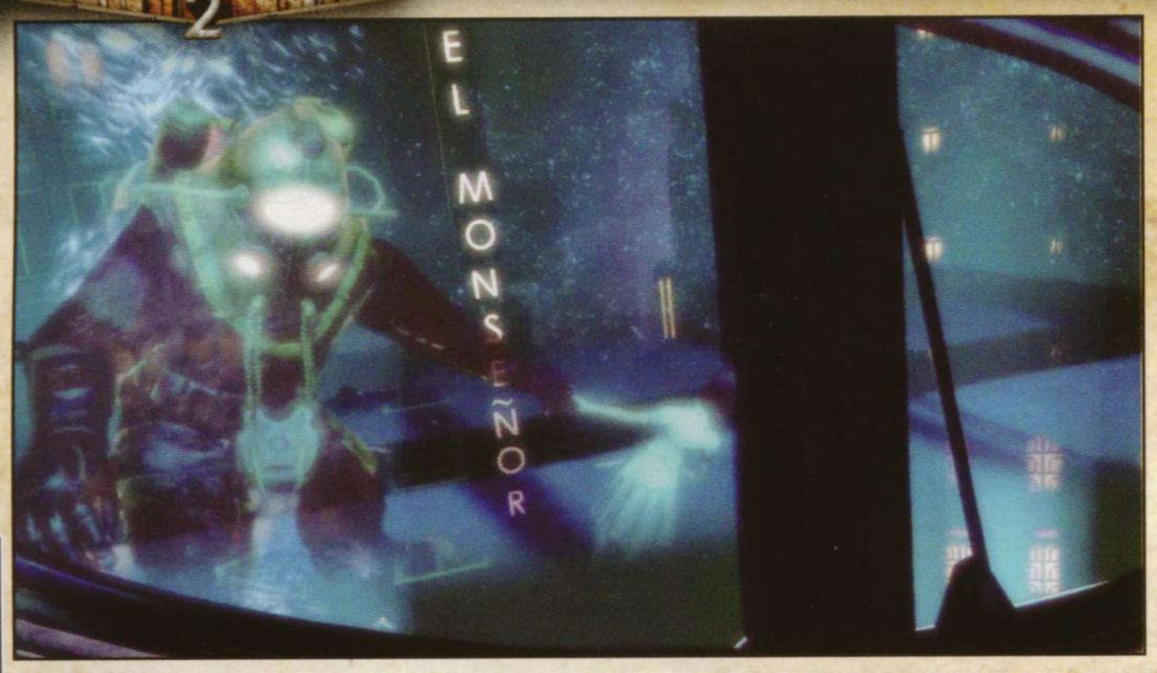

便拥有了电的能力。我与他们厮杀，然而无法抵抗催眠术制成的绿色球体，我晕倒在地。

再次睁开眼睛，Lamb 博士站在我的面前，她说："这不是你的女儿，你明白吗？她的名字是埃莉诺，她是我的！现在，请跪下。"她的话语，像程序一样控制着我的整个身体。

"摘掉你的头盔。"我摘掉我的头盔。

"现在，拿着这手枪。"她将一把手枪递给我。

"抵在你的头上。"我的手在颤抖，我听到自己急促的呼吸声。

"扣下扳机。"她的语调一直那么平静。

"爹地！"这是我听到的最后的声音。

来让大量敌人和保安机器人作战。战斗结束后进电梯。

特南鲍姆："你是一个非常老的大老爹……你的一生都要和小妹妹捆在一起，当你离开她太久，你的身体就会陷入昏迷。并且只要这个女孩在销魂城，你同样会被一直困在这里。你的小妹妹是 Eleanor Lamb，是 Lamb 博士的女儿，她在清泉未来研究所（Fontaine Futuristics），在销魂城的另一边。你要赶过去救她。"

来到车站（Train Station），按下按钮打开售票厅的窗户见到特南鲍姆，她说 Lamb 博士强迫新的小妹妹做一些事情……特南鲍姆要救她们，如果不这样，销魂城就会在这种废败中无止境地循环。这时 Lamb 的

影像出现在显示器上，她警告销魂城的市民，Delta 试验体，也就是我，在面具后面隐藏着的是一个没有灵魂和怜悯之心的人民公敌，是放逐的野兽，她鼓动市民撕裂我的下巴把我扔回深海之中。

接着，Lamb 送来非常多的修补者，在特南鲍姆带着小妹妹逃到安全地点前，我要守住这里。消灭所有敌人之后，特南鲍姆告诉我奥古斯都 · 辛克莱（Augustus Sinclair）是一个可以信赖的人，他会指引我。

序章 阿多尼斯奢华馆 Adonis Luxury Resort

十年之后，我从重生舱（Vita Chamber）中苏醒，隐约中，我听到布里吉德 · 特南鲍姆（Brigid Tenenbaum）的电报声，但是信号中断了。我怎么活过来的？我不知道。眼前是和我记忆中的那个销魂城完全不同的地方，破碎、肮脏。我看到小妹妹的影子在前方的墙壁一闪而过，我的直觉让我跟了上去，在一台收集者的花园（GATHERER'S GARDEN，后简称 GG）上取得电击超能力（Electro Bolt），注射后疼痛倒地，小妹妹出现在我身前："Daddy 已经睡了太长时间，埃莉诺想念你，找到她你们便能好起来！"忽然，一个身材细长的金属怪物将小妹妹夹起来夺门而出，那种速度是我远远无法企及的。原路返回，电击控制器开门，在干涸的泳池大厅（Adonis Baths）电击闪光的控制台恢复电力。

特南鲍姆说："有信号了，让死城重见光明的人，请听我说，我知道你是谁……请你一定帮助我——到大西洋特快车站找我。"

取得压在门下的铆钉枪（Rivet Gun），向前在立着奢华馆标志的大厅（Grand Foyer）里和大姐姐正面交锋，电击后攻击比较把稳，注意平移躲避。进入迪米特的宴会厅（Demeter's Banquet Hall），大姐姐划破玻璃，海水涌进大厅。穿着潜水服的大老爹可以在水中自由行走。到车站正门前扳动开关抽干隔离间的水后进入车站。

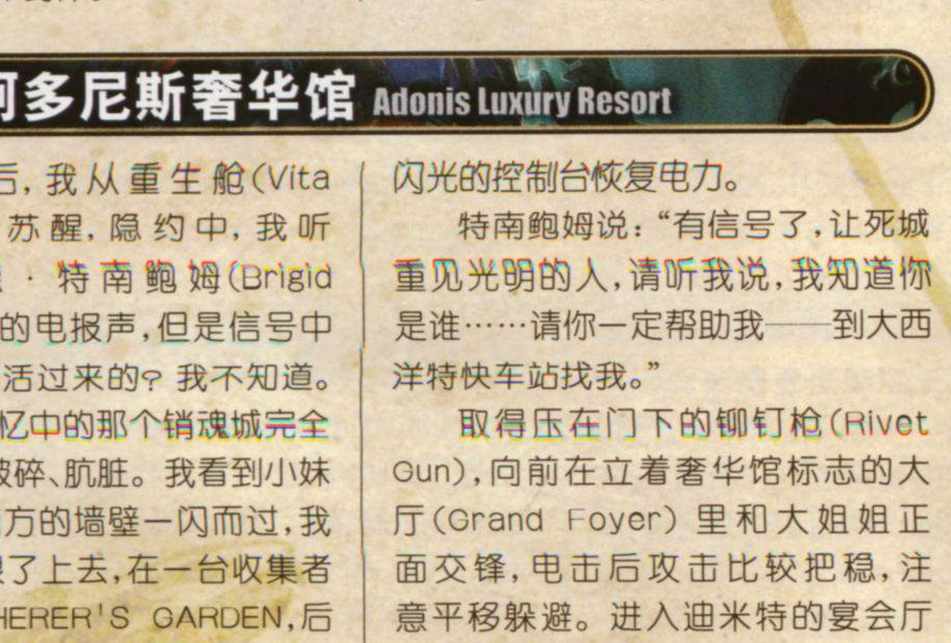

第一章 大西洋快线 The Atlantic Express

取得骇客工具（Hack Tool），从玻璃的破口骇客安全门控制台开门。到右侧控制间开启机关，Lamb 博士说伤疤证明我是一个死人，十年了，我是 Delta 试验体，她看着我自杀，我死的同时，天堂诞生，她不知道我如何生还，但是我的折磨即将结束，这些人会解除我的重负。地面坍塌，我落入水中，特南鲍姆说："很明了，我们拥有共同的敌人，Lamb，我可以通过你头上的摄像头看到你所看到的一切，我会帮助你。"

在征募房间（DRAFTING ROOM）取得超能力意念力（Telekinesis），一个修补者在停车间大门控制室内用铁管卡住齿轮，在旁边的房间用意念力拉出铁管打开大门。通过大门到 6B 车间（WORKSHOP 6B）。

配电中心（SWITCHING HUB）中，先骇客远处的保安摄像头，尽量躲起

第二章 莱恩游乐园 RYAN AMUSEMENTS

列车的防水壁被冻住了，无法继续向埃莉诺前进，辛克莱告诉我理想中的黄金国（El Dorado）大厅的小妹妹让我学会融化寒冰的新能力。跟随指引一直到西南角的保安区（SECURITY），骇客门锁后进入房间取得桌子上的票。开门进入销魂城博物馆（Rapture Museum），取得 Sports Boost（强化基因），安装强化基因技能会自动发动效果。先向北走去 El Dorado，之后遇到第一个由大老爹保护的小妹妹，不主动攻击的话大老爹是不会攻击你的，但是你必须发动进攻，杀死大老爹后就可以接收小妹妹（Adopt），现在技能较少，基本战法就是电击加射击。杀死大老爹后按 X 接收小妹妹，将小妹妹放在自己的肩膀上，按住 X 键小妹妹就会放出白色的线，线条指引你寻找充满 ADAM 的尸体，一共需要找两个尸体，找到尸体后按 X 让小妹妹开始收集 ADAM，收集 ADAM 会吸引修补者的注意，此时会有敌人涌出，保护小妹妹不受伤害，完成收集后按 X 接起小妹妹继续寻找下一个尸体。收集完第一个尸体后跟着白线走出门在上层楼梯前可以得到机枪（Machine Gun），下楼梯就是地表历险（Journey To The Surface）的入口。收集两个尸体后随着指引到通道（VENT），这里可以选择收割小妹妹或拯救小妹妹。

回销魂城博物馆之前，会回到地表历险的入口处，修补者会为你打开一层一个之前无法开启的门，里面有 Booze Hound（强化基因）和日记"Dating Tip"。

调查未来大厅（HALL OF FUTURE）的 GG，用 ADAM 换取让流程进行下去的必要的新技能：焚烧（Incinerate！），回到车站，用火焰融化列车正前方封住大门的冰，到旁边的售票厅操作控制台开门。辛克莱跑出来对我说："在我对别人做出承诺时，我喜欢盯着他们的眼睛。你和我，孩子，我们要出去逛逛啦！"Lamb 放出修补者试图阻止我们，消灭敌人后先到辛克莱出来的房间取得日记（Wooden Nickels）再上车。

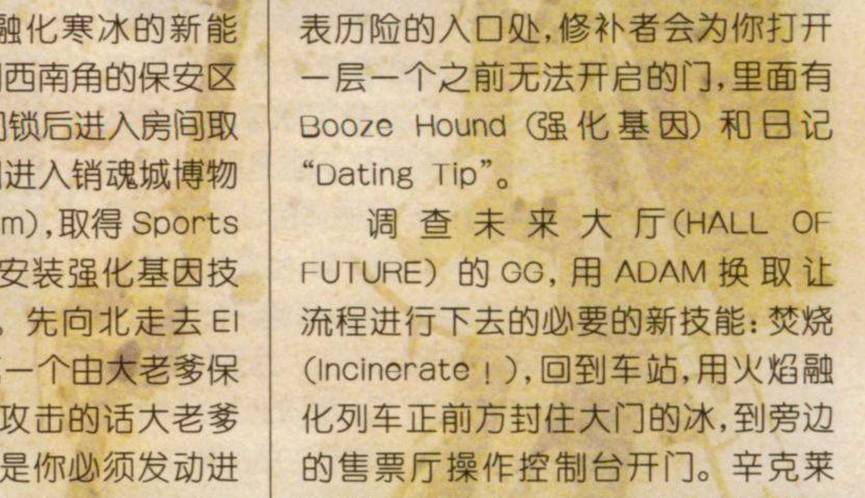

QQ群号:77269227

[LAMB:“你要将人的血液榨干。销魂城是身体,我是声音……大姐姐是手。当销魂城谈到你时,它只会说‘睡吧’,属于你的日子已经结束了。”]

[Lamb:“你认为我是一个暴君吗?争着去实现那个死人(安德鲁 · 莱恩)的梦想?销魂城必须毁灭,接着是埃莉诺的时代。让我证明给你看吧!”]

第三章 贫民窟 PAUPER'S DROP

来到贫民窟(PAUPER'S DROP),Lamb 停止了所有列车,无法继续向埃莉诺前行,辛克莱告诉我需要找到本地的“执政官”格蕾丝 · 霍洛韦(Grace Holloway),取得她掌握的备用钥匙才能让列车继续前进,格蕾丝也是将辛克莱踢出他的豪华酒店的女人,我现在要去寻找她。

在餐厅(DINER)中调查一具尸体可以得到一组密码。到辛克莱奢华公寓(Sinclair Deluxe Tenements),通路被碎石堵住,辛克莱提示可以从 Brute Splicer 身上学习新技巧,但是需要一个基因研究摄影机(Genetic Research Camera),他建议我去商业区(也就是城镇广场,TOWNSQUARE)的当铺(PAWN SHOP)去看看。返回餐厅向南走到城镇广场,诊所(Fontaine Clinic)的密码锁是之前在餐厅中尸体身上得到的密码“0047”,输入密码进入诊所,到上层,从当铺顶的洞口跳下,摄影机就在桌子上。使用摄影机研究 Brute Splicer 学会电钻冲击(Drill Dash),在公寓的碎石前使用电钻冲击(按住 RT 旋转电钻,再按 B)打开通路。在格蕾丝 · 霍洛韦的房间内调查墙上 Lamb 博士的画像,按下里面隐藏的按钮开启旁边的密门。调查门上的玻璃窗,她会打开门,我拿走桌子上的钥匙(Override Key)。

“是否杀死 Grace Holloway”将影响结局!

[我用手抹掉圆窗上的水汽,格蕾丝坐在一张写字台前抽着烟,她掏出钥匙放在桌子上说:“我会给你你想要的东西,我不会让你碰我。当年我弄丢了埃莉诺,忐忑不安,直到有一天我看到她跟你在一起,当我试着抱住她时,你重重地将我推开,我的下巴被你打伤了。现在我准备好了,掠童者,进来完成你的工作吧。”]

第四章 水妖小巷 SIREN ALLEY

列车被飞弹击中,辛克莱被困在前面完全被水淹没的酒神公园(Dionysus Park,狄俄尼索斯公园)内,我沉入水中。水妖小巷(Siren Alley)被 Lamb 的追随者西蒙 · 威尔士(Simon Wales)掌控,Lamb 形容他为不惧怕死亡的男人,为了埃莉诺,他甚至会微笑着让自己置身于火海之中。我要突破他设下的重重把守到 5 号泵站(Pumping Station #5),在那里可以抽干酒神公园的水。

在供给品区(MAINTENANCE AREA)上层密码门旁边取得日记“Lamb's Salvation”,收听西蒙的录音后得知他疏远的兄弟丹尼尔 · 威尔士(Daniel Wales)拥有开门的密码,丹尼尔的办公室在粉红珍珠馆(Pink Pearl)三层。回到伊甸园小广场(LITTLE EDEN PLAZA),东边进入粉红珍珠馆门上的铁栅已经被一个 Brute Splicer 打开,如果你之前没有杀死格蕾丝,她会将一些补给品送到门左边的邮箱中。进入粉红珍珠馆取得鱼枪(Spear Gun),向上到三层,追杀丹尼尔后调查他的尸体,取得日记“The Date is the Code”,听完录音得知供给品区大门的密码是 1919。

输入密码后大门只打开了一条细缝,我打断了西蒙神父充满激情的布道,他切断了照明灯的电力,并呼唤出自己的追随者对付我。消灭所有人后门正常打开。来到 5 号泵站内西蒙神父的教堂,神父疯狂进攻,干掉他从他尸体上取得泵站钥匙(Pump Station Key),进入控制间启动抽水泵抽取酒神公园的水。然而 Lamb 让水泵超载,整个区域快被淹没了。我要赶快到酒神公园去。

第五章 酒神公园 DIONYSUS PARK

辛克莱在车站等我,酒神公园的水已经抽干,经过地下室到上层车站去。Lamb 又在鼓动追随者:“Delta 试验体已经抽干了酒神公园的水井冲了进来,他的死就是我们的重生。人民的女儿的生命就掌握在你们手中了!”掌管这里的人是斯坦利 · 普尔(Stanley Poole),他曾经是《销魂城论坛报(Rapture Tribune)》的新闻官,他说会在车站售票厅等我。于是向车站前进,在从地下储藏室到海洋入口(Ocean Entrance)的途中会在童车中得到发射器(Launcher)。在车站见到躲在售票厅防弹玻璃后面的斯坦利,他说 ADAM 可以记录曾经发生的情景,而 Lamb 可以读出蕴藏在 ADAM 中的记忆,而斯坦利明显做过不想让 Lamb 知道的事情,他让我对付酒神公园中为 Lamb 收集 ADAM 的小妹妹(拯救或收割都可以),这样 Lamb 就无法知道他隐藏的秘密了,如果我按他说的去做,他就会帮我打开车站大门。

将酒神公园中的小妹妹送走后,埃莉诺从小妹妹携带的 ADAM 中看到了斯坦利的过去,并通过心灵感应告诉我:“Lamb 离开后,斯坦利成为公园的主人后将所有的钱都挥霍在享乐上。有一天我遇到了斯坦利,我准备将他的事情告诉母亲,他惊慌地将我送到孤儿院去,我试图反抗,还咬了他的手……父亲,他是我成为小妹妹的罪魁祸首。当母亲离开这里后,斯坦利放任母亲的追随者变成禽兽,当听说母亲要回来时,他知道他们会怪罪他,于是他找到了让他们闭嘴的方法(杀死他们)。”

斯坦利告诉我“Delta 实验体”只是一个序列代号,他们曾经称我为 Johnny Topside,莱恩认为我是他的威胁,于是派手下人将我困住,抹掉我的名字,并给了我一个代号于是我便成了现在这个带着头盔穿着潜水服的深海“探险家”。

Lamb 说我误解了她的初衷,她个人并不想要哪怕一点 ADAM,埃莉诺才是梦想的重心,她不需要武器或什么花招。ADAM 是销魂城的全部,天堂中最好的东西就是这一个精雕细琢的工艺品——埃莉诺。她说是我将埃莉诺的天赋一点点偷走。

将酒神公园的三个小妹妹都送走后回到车站,Lamb 说她早就知道斯坦利背叛了她,她原谅了他,但是当他威胁到埃莉诺时,对她来说,他就罪不可赦了。Lamb 打开了售票厅封闭的门,将斯坦利交给我处置。是她将埃莉诺变成小妹妹,是他将我推给莱恩,让我变成了大老爹……

“是否杀死 Stanley Poole”将影响结局!

第六章 清泉未来研究所 FONTAINE FUTURISTICS

辛克莱说 Lamb 将 ADAM 中包含的销魂城的全部记忆和知识都注入埃莉诺的身体里,她希望将这个可怜的女孩变成一个圣人。现在埃莉诺被困在 Fontaine 总部的秘密地点,我要去救她。

墙壁上的显示器播放出吉尔 · 亚历山大(Gil Alexander)预录的影像,他说:“如果看到这段影像,那说明我已经疯了,播放它的目的是为了让你们能够避免被疯了的我伤害。下一条信息在安全检查点后面,但是你的神经状况要足够正常才能通过大门的生物检查。”辛克莱说吉尔从最初开始就参与了大老爹的开发,所以和我以及埃莉诺有脱不开的关系。看来有一个疯了的科学家在研究所内,而他疯前的良知让他录下了这些信息。

在门前接受生物检查时,疯狂吉尔查出我是 Delta 实验体,他放出 Alpha Series 来“欢迎”我。干掉

TIPS 本作中,只要听过记录密码的录音日志或看到墙壁表面之类地方上写着的密码(用视角正中“看到”),再调查密码锁时,锁旁边就会直接列出 4 位数的密码,非常方便。

QQ群号:77269227

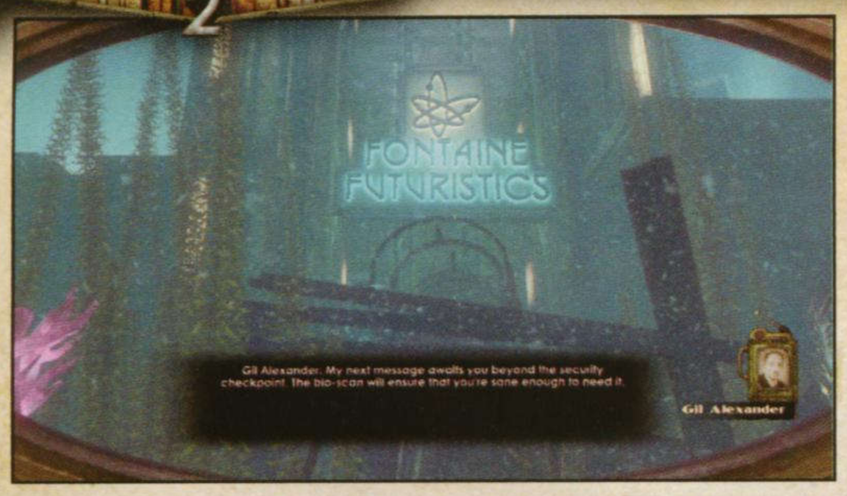

敌人之后也通过了生物检查，进入前厅看到吉尔的预录留言，他请求有人能够将已经发疯的自己杀死，播完影像后，旁边的金属遮板打开，取得日记（Agnus Dei），该录音日记的最开始部分是吉尔录制的声控门开门口令“Agnus Dei”。到吉尔存放下一段预录留言的保安办公室（SECURITY OFFICE）前，疯狂吉尔控制的飞行器扰乱了语音识别系统，要想进去需要破坏吉尔设置在“安防机器人关闭台”上的信号中继站（Signal Relay），一共有四个，分别在大厅的墙壁后面、剧院（Theater）、二层的销售部（Marketing Department）会客厅和二层东北浸水的办公室（OFFICE，可以通过骇客办公室内发出红光的配电箱消除水中的电）。四个信号中继站都摧毁后，讨厌的飞行器不再扰乱语音识别系统了，打开保安办公室的门，吉尔的第三条预录留言告诉我显示器旁边的按钮可以打开 ADAM 质体实验室（ADAM Plasmid Laboratory）的门。通过水底区域到达研究所的实验室，里面一片漆黑，吉尔的预录留言告诉我这里黑灯的原因肯定是疯狂吉尔无法忍受光的原因，在大厅东北和东南两边的柱子后面拉起两个电闸（Circuit Breaker）之后回到中间的主控台按下主电源开关（Power Mains Switch）。

主控台旁边的显示器播放着吉尔的预录留言：“要建立乌托邦，必须要将所有的 ADAM 都聚集在一个人身上，那个人就是我。”说着，灯光大亮，“你眼前的罐子实际就是‘我’了。我害怕埃莉诺无法达到所需的要求，这个罐子才是贮藏深海生物体内提取出的 ADAM 的最理想方法，你必须找到蕴含着 ADAM 的植物体（ADAM-Infused Plant）引诱疯狂吉尔显身。我在这里留了一个样本，你可以照着这个去寻找。”

第二个植物体在大厅北边淋浴室（SHOWERS）的房间里。

第三个在南边活体实验设施（Live Test Facility）里。

[埃莉诺：“父亲，这个手术台就是将你和我的命运连接在一起的地方，这是销魂城给我的最好的东西。”
Lamb：“她本不应该有父亲，Delta。她应该是我毕生精力的继承者，她本应成为的那个女孩……在这个房间死去。”]

从活体实验设施地面上的一个洞口跳到下层严密监管区，按下门旁的按钮可以打开牢门，在一个牢房中找到第四个植物体。

找到四个植物体后回到实验室中央的主控台样本注入控制器（Sample Injection Controls）注入 ADAM，击败所有敌人后释出吉尔的基因钥匙（Gil's Genetic Key），在氧气补给站（Oxy-Fill Station）使用钥匙就可以到达 Lamb 的藏身处，从实验室出来到海底区域，在氧气补给站上插入钥匙卡，巨大石壁落下，进门坐电梯到下层。

吉尔的预录留言告诉我：“按下主控台的按钮就可以在罐子里发出巨大的电流，从而杀死我。不要迟疑，你听到的这个声音早已经不在人世了。当我的意识渐渐消逝时，我能感受到埃莉诺将会承受的同样的巨大痛苦，我的内心中充满了怜悯。但是我现在能做的就是如此无力的祈祷。也许在我死后，你能做更多事情。现在就请你赐予我永久的安息吧。再见我的朋友，谢谢你。”

“是否杀死 Gil Alexander”将影响结局！

第七章 波尔赛弗捏外层 PERSEPHONE OUTER

[Lamb 说：“我在想你是否知道自己为何来到这里。你是否知道我的女儿给了你什么？现在我看着你，我羡慕你的无知，你仍旧相信……”]

进入波尔赛弗捏拘留所（Detention Persephone Facility），我听到被困在牢笼之中的埃莉诺呼救的声音。来到中央天井（Main Atrium），隔离间（Quarantine Room）中的床上躺着经过 10 年时间之后已经成长为少女的埃莉诺。操作门旁的控制器，Lamb 派出两个大姐姐攻击我，先照准一个强攻，以减少其数量为第一要务。战斗结束后，Lamb 说和所有的大老爹、小妹妹一样，我和埃莉诺的生命相连，她的心脏停止跳动，我也会死亡。母亲站在床边，将白色的棉枕头紧紧压在女儿的脸上，女儿窒息，滚下床，落到我的身旁，我看到她清秀的面容。

埃莉诺并没有因窒息而死，只是心脏暂时停止跳动而已，不过这种情况的发生解除了我和她之间的联系。我的身体机能已经消失殆尽，剩下的时间不多了，Lamb 将我困在一间拘禁室中。埃莉诺用自己的力量控制一个小妹妹到我身旁，小妹妹将针尖刺入我的身体，我得到了她身体的控制权。

作为一个小妹妹，我可以爬进那些已经看过上万遍的通风口，悄无声息地潜入 Lamb 的办公室，操作囚禁室门控器（Cell Block Door Controls）。

埃莉诺因为 Lamb 之前的暴力窒息而非常虚弱，为了救我，她说要改变……变成我和一样。她让我控制小妹妹找到大姐姐的护甲并带给她。

[埃莉诺：“所有的小妹妹都是以我为基础创造出来的，我能感受到她们在销魂城成长的过程。当你和小妹妹在一起时，她们都像信任父亲一样信任你，这也是因为我的原因。母亲说的一件事是真的，我一直在观察你，父亲。学习你对待其他人的方法，现在我知道我将成为什么样的人了……在母亲对我做了这一切之后，我觉得自己明白了‘自由’的含义——我有了正常的思维，并且对太阳产生了不可抗拒的好奇心。当你救出新的小妹妹时，我能感受到每个小妹妹的心情。这么多年来，我第一次拥有希望。”]

在小妹妹的眼中，破败的销魂城金碧辉煌，到处是黄色的漂亮丝绸和衣着光鲜的绅士，银色的发条鱼玩具静静地躺在路上，大老爹的布偶躺在长椅上，一切是那么美丽，包括躺在墙角的蕴含着 ADAM 的尸体，她们是那么美丽的人；小妹妹称他们为天使。然而在偶尔出现的空间的裂缝中，我能看到真实的世界，那仍旧是一片狼籍的肮脏实验室，天使的脸庞扭曲，不对称的荒谬的“美”。

根据指示方向，我控制小妹妹收集齐护甲的三个部件，带回到隔离间交给埃莉诺，她穿上那衣服，成为一个大姐姐，她一路轻松地消灭了所有敌人。埃莉诺将我唤醒，我从她手中接过召唤她的质体超能力（Summon Eleanor），并且自动获得一个超能力槽安装这个超能力。

[埃莉诺：“这护甲让我想起你，父亲。我想我仍旧记得你曾经穿着闪闪发光的护甲的样子。但是现在，是我为你而战的时候了。”
Lamb：“你偷走了我毕生的心血，你和她——我惟一的女儿在一起。但是销魂城是一个怪物之家。地表的世界是永远无法接受我们的。今晚，我们将像一家人一样葬在一起。”]

第八章 波尔赛弗捏内部 INNER PERSEPHONE

进入波尔赛弗捏内部，来到二层的港口平台（Docking Platform），站在巨大的玻璃前，埃莉诺告诉我玻璃后面的水中是辛克莱的救生艇，她说他不会丢下我们的。

[Lamb：“辛克莱是个怎样的人呢？一个能把天堂都出卖掉的人……他现在去哪儿啦？”Lamb 放出了宵禁令，所有的牢房和隔水壁都被封死了。她继续说：“这设施架在海底的沟渠上，我已经代表整个家族开启了自毁系统，在倒计时结束前投降吧，否则我们都会坠入无底的深渊之中。”]

QQ群号:77269227

在南部牢区门前透过玻璃破口骇客控制台开门，在走廊尽头按下犯人入监按钮(Prisoner Admittance Button)，一个 Alpha Series 出现在防弹玻璃后面。Lamb 解释说："你认出辛克莱了吗？现在他变成了你当时应该成为的人——一个 Alpha Series，时刻准备为家族牺牲的战士。作为波尔赛弗捏曾经的所有者，他正是将你送入牢笼的最佳人选。" Lamb 控制了辛克莱，他拿着主密匙(Master Key)。

Lamb："埃莉诺，我知道你能听到我说话。我现在在辛克莱的救生艇中，Delta 没办法接近我，但是你可以。你无需和他一起死去，我们能一起回到地面上，只要你能接受你的使命。记住，埃莉诺……妈咪永远爱你。"

埃莉诺："母亲在测试我而已，最后的一个游戏。幸运的是，我现在是这个世界上最擅长破坏她规则的人。我已经做了决定，父亲……如果真的需要——我会为之献出生命。"

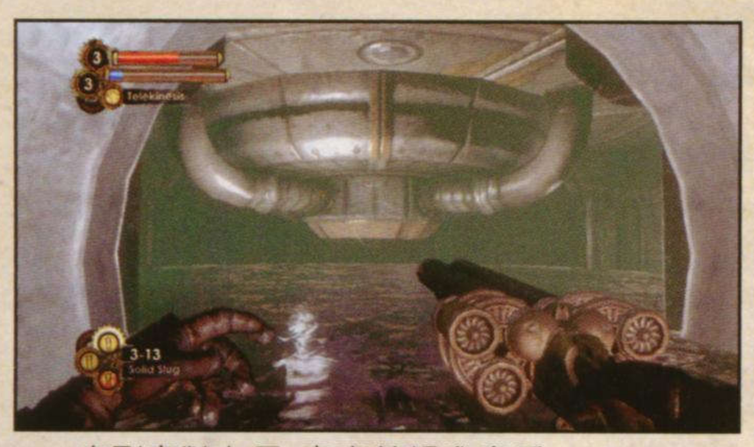

来到牢狱上层，辛克莱将我身后的铁门锁住，他说："我现在是被 Lamb 提着线的木偶，我没办法停止我的行动……你要闯进来并且放倒我。我真希望能有其他的方法，但是……我宁愿死也不要以现在这个样子活下去。"

找到前两个数字(First Two Digits)和后两个数字(Last Two Digits)这两个录音日记就能得到密码"2673"，从而打开辛克莱所在的房间的门，杀死他后得到主密匙，开启机关意味着所有牢房的门将打开，所有犯人都将跑出来。

Lamb 把救生艇的压舱水抽取机破坏了，救生艇太沉，无法起航。埃莉诺可以用超能力将船舱内的水蒸发掉从而让船升起，但是她一个人无法产生足够的热量。现在要到治疗区(Therapy)和医务室(Infirmary)的两个儿科病房(Pediatric Wards)聚集其他的小妹妹，汇集她们的力量就能创造足够多的热量。分别到两个病房，按响铃后埃莉诺会瞬移进去将小妹妹带走。回到港口，埃莉诺带着所有小妹妹去蒸发救生艇中的水，我在外面消灭涌出的大量敌人，一小段时间后就可以召唤埃莉诺帮助战斗了。当小妹妹们完成工作时，到上部按下按钮(Docking Clamp Release)，松开港口固定救生艇的固定钳。因为港口开始被水灌满，进入船舱的门无法打开，击碎头顶两边的管子平衡压力(闪黄色光)。

向着船舱跑，与埃莉诺汇合后冲入连接走廊，然而在舱门前堆放着一箱箱炸药，它们在我身前爆炸，埃莉诺瞬间移动到救生艇内，巨大的圆球开始上升，我扒住外壁的护栏跟着向上升起，向海面升起。

坏结局 BAD ENDING

"你将我变成了一个怪物，父亲。你将我留在混乱的意识之中，你不想让我和你一样吗？如果你让我自己选择，我选择让你离开，让你死亡。销魂城的梦就此结束，我苏醒过来时孤身一人。我将母亲丢下不顾，而你宁愿死也不愿让我追随你的脚步。但是你给了我世界上最好的礼物，我从未拥有过的东西——我的自由。我现在是什么？连一个适合我的称呼都没有，但是这个世界要开始改变了。我曾想我们会一起拥有美好的未来，但是我现在不知自己是否能得到救赎。你的奉献给了我希望，父亲，不管你在哪里，我想念你。"

好结局 GOOD ENDING

"就这样，父亲，销魂城的梦结束了。你曾教给我，罪恶只是一个单词，藏在皮肤下面，是单纯的痛楚。对于你来说，宽容就是胜利，你奉献、坚持、原谅。母亲认为这个世界已经无可救药，但是她错了，父亲，我们就是乌托邦，你和我。宽恕让我们为她也打开紧闭的心门。"我扒在救生艇的窗户上看着浸满水的救生艇内，Lamb 在水中挣扎，快要窒息而死，女儿将氧气面罩戴在母亲头上，然后轻盈地游到玻璃前，将手掌压在玻璃上，注视着我。救生艇浮出水面，我看到美丽的七彩天空，埃莉诺摘下她沉重的头盔。

"销魂城的梦就此结束，但是我们却苏醒过来，我得到了重生。虽然这个世界还未做好迎接我的准备，不过我已经到来。其实很容易误解外面的世界。你是我的良知，父亲……我需要你引导我。你会永远和我在一起，父亲……你的记忆，你的处事方式，当我需要你时，你会在我的肩膀，对我低语。"埃莉诺将抽取 ADAM 的巨大针管对准我盔甲上的洞口，插入我的体内，将"我"抽出，融入到她的体内，我的精神将永远和她在一起。

小妹妹将大老爹的可爱玩偶递给埃莉诺，她将它丢入海中。深海，那是我这个无法再摘下头盔的人的归属。

"如果乌托邦不是一个地方，而是一个人，那么我们必须谨慎选择。世界要开始改变了，在我们的故事中，销魂城只是一个开始。"

全结局达成方法

小妹妹的影响		
结局名	结局表现	达成方法
Good Ending	好结局和善良埃莉诺	拯救全部 12 个小妹妹
Bad Ending	坏结局和邪恶埃莉诺	收割全部 12 个小妹妹
Choice Ending	抉择结局和邪恶埃莉诺	至少救一个小妹妹，至少收割一个小妹妹
Sofia Lamb 的命运		
在善良埃莉诺手下	至少赦免三个角色中的一个	Lamb 生还
	杀死全部三个角色	Lamb 死亡
在邪恶埃莉诺手下	赦免全部三个角色	Lamb 生还
	至少杀死三个角色中的一个	Lamb 死亡

注：选择 Grace Holloway、Stanley Poole、Gil Alexander 三人的生死会影响到 Lamb 博士的生死。所有的结局中，Lamb 的生死都将影响结局中埃莉诺说的话，杀死博士的话，博士的尸体会在结局中漂浮到水面上。

结局的最大差别在于对待小妹妹的方式，拯救全部 12 个小妹妹后，埃莉诺必然将抽取主角的 ADAM，精神相伴共存；收割全部 12 个小妹妹，埃莉诺必然会杀死主角，一个人孤独地生存下去；有拯救有收割的话，就会进入命运选择，选牺牲(Sacrifice)，埃莉诺就会杀死主角，选活下去(Live)，就会抽取精神共存。

只有善良的埃莉诺才会看到美丽的七彩天空，邪恶的埃莉诺来到海面后是暴雨天气。

抽取 ADAM 后色彩会旋转，视角转到埃莉诺的眼睛，意为主角已经和埃莉诺融为一体。杀死主角的话一直是主角的视角。

TIPS Option 的最后一个选项中可以选择是否在游戏画面中显示头盔的边框，可以根据喜好调整。

QQ群号:77269227

收集要素 COLLECTIONS

小妹妹 LITTLE SISTER

12个小妹妹并不难找，在游戏中按下START键，暂停菜单下方图标表示当前章节的个小妹妹个数，图标中仅有小妹妹则代表已经找到，如果图标中小妹妹头像旁有大老爹的头像则说明还未找到，只要在场景中继续转转就会找到，一般流程中找到小妹妹后即时收集2个尸体的ADAM，然后拯救或收割她，基本就会遇到下一个小妹妹，从而连在一起。

录音日记 AUDIO DIARY

游戏中一共有129个录音日记，他们记录着重要的录音信息，每一条都和游戏的剧情或背景息息相关，每一条都在一定程度上支撑着整个世界观。建议在取得时，就按住A键适时进行收听，根据流程进行程度，恰到好处的录音日记可以让游戏的体验得到最大限度的升华。

成就／奖杯关于录音日记的要求是找到100个即可解锁，所以如果漏掉几个也无大碍，但是喜欢本作的你如果对剧情有渴求，那每一个录音日记都是不可或缺的！

Adonis Luxury Resort

1.Attention Workers！ 第一次见到大姐姐的泳池大厅（Adonis Baths），左侧半截石柱旁。

2.Fitness 通过大厅向前进入走廊，右侧的密码门密码是1540（反写在玻璃上），进门取得。

3.To My Daughter 开启电力后进入刚开启的区域，在女厕所的长椅上。

4.Return 在有一座拱桥的大厅，“Best and Brightest”海报下面的长椅上。

5.They Called It Rapture 取得铆钉枪后，进入右侧的房间（Bathysphere Docking）。

6.Generation 和大姐姐正面交锋的大厅内（Grand Foyer）细长平台一端。

7.Escape from Raputre 第一次水下行走，调查左侧圆形浅水装置中的尸体取得。

The Atlantic Express

1.The Great Chain Rattles 从列车掉落的大厅进入左侧的门到工作间，桌子上。

2.Mr. Tape Recorder 取得意念力后，回到之前从水中出来的地方，用意念力从巨大的风扇后面抓取。

3.Just a Fad 取得意念力后，有很多气罐的上层平台，在桌上。

4.What Happened to the People? 从上层平台下来，吊起的列车旁边地上的手提箱里。

5.Ryan vs Lamb: Reality 自助餐厅（CAFETERIA），穿过着火的厨房，在内侧的房间里。

6.Know the Beast 移除卡住齿轮的铁管后进大门到6B车间（Workshop 6B），左转的房间内。

7.Improving on Suchong's Work 第一次取得陷阱铆钉后进入左边小房间，夹在半开的抽屉里。

8.The Situation 在车站消灭所有敌人安全护送特南鲍姆之后在中央的长椅上取得。

RYAN AMUSEMENTS

1.Eleanor's Progress 上楼梯在走廊的小箱子上。

2.The Old Sheepdog 在经理办公室（Manager's Office）隔着玻璃的破洞骇客门锁前，在桌子上取得。

3.Volunteer 进入销魂城博物馆（Rapture's Museum）后，在礼品商店（Gift Shop）和未来大厅（Hall of Future）两扇门中间的空地上。

4.Eat Dog 在Al Dorado取得Drill Power（强化基因）时，和它在同一个童车上。

5.“Child” and Guardian 在Al Dorado遇到第一个小妹妹和大老爹的大厅，在桌子的手提箱上。

6.You, Me, and 1959 取得机枪下楼梯后，在左侧的Ride Maintenance Room。

7.Escape Plan 第二个贮藏着ADAM的尸体旁边。

8.Lamb the Problem, Sinclair the Solution 收集第二个尸体后出来继续前进，在走廊一侧的箱子上。

9.Truth is in the Body 取得8号录音日记后沿走廊前进一段距离后上楼梯，在布景房的二层，工作台上。

10.Deterioration 送走小妹妹后，沿着指引返回。在父母和孩子看电视的布景房，进右边的门，有一个巨大的手的雕塑，跳上去到上层取得。

11.Working for Sinclair 父母和孩子看电视的布景房，进左边的门，在墙角的弹药贩卖机旁边。

12.Doctor Lamb 在保安摄像头下方的房间，近身攻击打碎木头障碍，在地上。

13.Efficacy 在一个模拟月夜星空的布景台处，进左边门，就在地面上。

14.Dating Tip 按流程回到地表历险（Journey To the Surface）的入口时，出现的修补者会为你打开下方大厅的门，进去后取得。

15.A Father's Love 在未来大厅（Hall of Future）的重生点旁边。

16.Cutting Corners 进入礼品商店（Gift Shop），在右边墙角的沙发旁边。

17.Rapture is Deliverance 礼品商店左边的洗手间（Restroom），电击开门进入，在墙角的桌子上。

18.Disappeared 回到车站进入博物馆的入口处（取得该区域第一个日记的走廊），旁边有一堆冰，融化后取得。

19.Wooden Nickels 回到车站开启列车通行的大门并消灭敌人后，在辛克莱走出的房间里取得。

PAUPER'S DROP

1.Ryan vs Lamb: Religious Rights 餐厅（DINNER）的大厅西南角的花店（Marlene's Flower Emporium）里。

2.Better Times with Lamb 餐厅旁的斜坡到房顶，沿着木桥到花店房顶，在强化基因Hacker's Delight旁边。

3.Wrong Side of the Tracks 刚进入辛克莱奢华馆（Sinclair Deluxe）时，左手边的办公室的桌子上。

4.The End of the Line 城镇广场（Townsquare）大厅东北角，Prentice Mill的祭台上。

5.Clinic Code at the Fishbowl 城镇广场南侧需要密码才能打开的诊所大门旁边。

6.Camera in Hock 从诊所到城镇广场上层，东北角上R. Flanagan的办公室内，除了日记，还有Shorten Alarms（强化基因）。

7.Arrangements 城镇广场上层，东南角较宽阔的地方（前方有一个贮藏着ADAM的尸体），在通风口下面（地图未标出该通风口）。

8.Therapy With Grace 1 城镇广场上层，西北角奢华室（Luxury Rooms）上层的房间内。

9.Blood and Lamb 在穷街（Skid Row）的市场（MARKET）南边的书店里。

10.Mole 穷街的市场到林波舞室入口（Limbo Room Entrance）之间靠西的通道中央部分，在一个死去的大老爹尸体旁边。

11.Sunday Services 得到10号日记后继续向北走，之后右转通过小路到中央上层区域，和取得Fire Storm（强化基因）的房间很近。

12.Pauper's Drop 从穷街上层区域到药店（Pharmacy）的房顶，洞旁边的小房间内。

13.Closing the Limbo Room 进入林波舞室（Limbo Room）的更衣室内，旁边的房间有武器升级装置。

14.A Gift From Lamb 辛克莱奢华旅馆（Sinclair Deluxe Hotel）二层南侧106室的洗手间里。

15.Profit Coming, Profit Going 辛克莱奢华旅馆三层最东侧祭台旁的楼梯上到第四层，跳过中间的巨洞，洞东边的地板上。

16.Where Has Harry Gone? 辛克莱奢华旅馆四层213室，有一个防御机枪和一个保险柜的房间的架子上。

17.The Butterfly 辛克莱奢华旅馆四层212室（贴着蝴蝶壁纸），左侧房间的桌子上。

18.What A Snap 辛克莱奢华旅馆五层北侧走廊尽头。

19.Barbarism 辛克莱奢华旅馆五层格蕾丝公寓内埃莉诺粉色房间的床底下。

20.Failing Lamb 格蕾丝公寓内Holloway的床上

21.Field Trial #1 从辛克莱奢华旅馆拿到钥匙后回到餐厅时会遇到Brute Splicer，杀死他从他的尸体上取得。

SIREN ALLEY

1.A Silent God 从隔离间出来后北边的墙壁上。

2.Misbehaving 伊甸园小广场（Little Eden Plaza）的毒苹果酒吧（Poisoned Apple Bar）内，需要从侧面上到上层然后从洞口落入酒吧，旁边是Handyman（强化基因）。

3.The Rumbler 美人鱼休闲室（Mermaid Lounge）的洗手间里，需要用火焰融化冰才能取得。

4.Plasmid Shipment 美人鱼休闲室上层西北的房间里。

5.Farther to Fall 美人鱼休闲室上层远距离骇客门控制器打开铁门，进去从洞口落下，在地上。旁边有武器升级装置。

6.Lamb's Salvation 补给品区域（Maintenance Area）二层密码门前左边。取得后才可以将流程进行下去。

7.“Father Simon Wales” 粉红珍珠馆（Pink Pearl）一层东边小房间的桌子上。

8.Double Standard 粉红珍珠馆二层中央有床的房间，桌子上。

9.Wales an' Wales 粉红珍珠馆三层南边房间的桌子上。

10.The Date is the Code Daniel Wales的尸体上取得。

11.The Pair Bond Mechanism 私欲广场（Plaza Hedone），小妹妹孤儿院（Little Sister Orpahnage）大门前，GG前方的一堆箱子上。

QQ群号:77269227

12.Bury Her Memory 私欲广场二层西北角的房间的桌子上。

13.The Requirements of Utopia 私欲广场，下层西南角楼梯旁的狭窄通道可以绕进密道，深入后取得。途中还有 Vending Expert (强化基因)。

14.An Empty Niche 进入私欲广场中的绿色食品店(Green Groceries)，在门口正对的吧台收银机下方找到红色按钮(Conspicuous Switch)，按下按钮后面的门才能打开，通过刚打开的门进入秘密实验室(SECRET LAB)，在最南边的办公室的办公桌侧面找到按钮，墙上的画像移动露出藏在墙内的保险箱。沿楼梯下到秘密实验室下层都是水的区域，进入贩卖机旁的门，在暗示的桌子上得到日记。再前面的屋子还有 Cure All (强化基因)。

15.Lamb's Operation 从私欲广场二层到绿色食品店的房顶，小箱子上。

16.My Name is Eleanor 小妹妹孤儿院最深处的童车上。

17.Shackled to the Great Chain 进入 5 号泵站的第一个区域，从北边的楼梯上到二层，隔着铁栅门骇客控制台打开铁门，进去后在画像下边。

18.Guidance of Lamb Lamb 的神殿(Temple of Lamb)大门右侧，初代《生化奇兵》主角手臂的画像下面。

19.Therapy with Grace 2 Lamb 的办公室(Lamb's Office)武器升级装置对面，柜子抽屉中。

20.The Creed of the Faithful 5 号泵站内西蒙·威尔士神父的教堂正中的桌子上。最好在启动水泵前取得。

DIONYSUS PARK

1.Patronage 进入地下室仓库(Basement Storage)后，科恩的收藏室(Cohen's Collection)一层东边房间的架子上。

2.A Gift From Billy 顺着楼梯到科恩的收藏室二层，先不要进门，从楼梯另外一边下去在一堆废土里。录音中得知密码 1080。

3.Lamb's Time is Over 在科恩的收藏室一层中央区域有一扇密码门，输入密码 1080 打开，桌子上有日记，旁边有武器升级装置。

4.Lamb's Idea of Art 科恩的收藏室有很多雕像的房间的角落里。

5.Lost and Found 旋转木马中间的小亭子中。

6.Dionysus Park's Weakness 从旋转木马所在的房间(The Promenade)进入北边的房间，从两个入口的任意一条短楼梯进入北边的走廊，日记在一扇被水冲开一半的门前。从门缝中可以取得 EVE Expert (强化基因)。

7.Lamb Flouts the System 地图中央的宽敞大厅里，中间的雕像旁。

8.The Voice of the Self 中央钢琴酒吧(Piano Bar)的钢琴上。

9.Learning Poker 进入剧场(Triton Theater)区域，在西侧的休闲室(Lounge)最里边的房间的柜子上。

10.Growing Up 进入剧场区域内的放映室(Projection Booth)，在走廊上取得日记。再向里的房间里得到 Extended Reel (强化基因)。

11.A Spy 剧院的上层看台，在看台的围墙上。

12.A Secular Saint 进剧院舞台左侧的门，在走廊的尽头。

13.Falling Into Place 在画廊(J.fischer Gallery)用火焰融化艺术馆(Imago Fine Arts)门口的冰进入，在角落里融化冰取得日记。最南边的房间内还有 Hardy Machines (强化基因)。

14.Gotta Keep It Together 画廊(J.fischer Gallery)最深处的房间，日记和 Drill Specialist (强化基因)在一起。

15.A Plan 本章的最后，回到车站，斯坦利所在的售票厅的门打开后进去，日记在地上。在过关前一定记得取得！

FONTAINE FUTURISTICS

1.Alone at Last 从车站打开第一个门进入大厅时，左侧的箱子上。

2.Agnus Dei 通过生物检查后进门，显示器播放完影像后在旁边的密箱里，流程必须取得。

3.Means of Control 吉尔控制的飞行器阻止你进入办公室，之后一扇门打开，进门后马上就可以看到沙发上的日记。

4.Prototype 进入剧院(Theater)之前的房间墙壁上有一个洞，透过洞看远处的墙壁上有密码“5254”，可以打开剧院内的密码门，进去后，日记在小箱子旁边，房间内还有 Careful Hacker 2 (强化基因)。

5.Life After Sisterhood 在清泉未来研究所高楼(Fontaine Futuristics Tower)二层的通风口旁。

6.A New Cognitive Model 从二层西边墙壁的洞进入窄道，在尽头的洞口跳回一层，日记和 Drill Power 2 (强化基因)都在这里。

7.Source of Volunteers 地板都是带电的水的办公室(OFFICES)内。

8.Goodbye to Fontaine 在二层最北边 Frank Fontaine 的办公室内，转动墙壁上的野猪头(Conspicuous Boar Mount)打开秘密隔间的门。

9.Abort the Experiment 打开质体实验室(Plasmid Laboratory)的门后，进门下楼梯，经过被水淹了的小隔间后，左边有一个放着大老爹头盔的小桌子，头盔旁有日记。如果你走到隔水间(AIRLOCK)了，先不要进去！否则就回不来了。

10.Solving for X ADAM 研究实验室(Adam Research Laboratory)大厅东北区域的电闸(Circuit Breaker)旁边

11.Gil's Place in the Plan ADAM 研究实验室大厅的 GG 旁边。

12.Outlived Usefulness 实验室北边洗浴室(SHOWERS)前的控制台上。

13.Goodbye, Dr. Alexander 在地图上看，日记在活体试验设施(Live Test Facility)的两个通风口中左边那个旁边，需要绕一圈进去才能取得。

14.Big Sister 在取得 13 号日记的位置透过左侧窗户的洞口骇客里面的门锁打开监视器办公室(Surveillance Office)的门，绕回去进到办公室里取得日记，里面还有武器升级装置。

15.Betrayal 在活体试验设施地面的洞口落入一层的牢房里，进入东北的牢房可以蹲下到牢房后面的夹层中，通过夹层可以到西北角牢房后面，用火焰融化牢房门上的冰，之后就可以从走廊中进入西北的牢房，融化地面上的冰取得日记。

16.Meltzer's Choice 在活体试验设施区域内的一个大老爹身上，杀死他从他尸体上取得。

17.The People's Daughter 在氧气补给站(Oxy-Fill Station)使用钥匙开门后，在到电梯的走廊的一张桌子旁。

PERSEPHONE OUTER

1.Selling Ryan Short 细长走廊尽头西边的房间(Examination Rooms)，通风口旁边。

2.Withholding Visitaton 控制小妹妹进入 Lamb 的办公室在一把椅子上。

3.Blessing in Disguise 操作 Lamb 办公室的控制台开门后在下一个有一些人观赏雕塑的大厅，一个大老爹勇斗巨蛇的红色雕塑旁。

4.Behind Mother's Back 控制小妹妹找 3 个大姐姐部件时，在头盔部件旁边。

5.Freeing Father 在将 3 个大姐姐部件给埃莉诺前，调查她的床底下。

INNER PERSEPHONE

1.Out With the Old..... 保安室(SECURITY)内，在一侧通过玻璃破口解锁，从另一侧进入。

2.The Definition of Despair 在自助餐厅(CAFETERIA)靠窗的桌子上。

3.Last Two Digits 监禁区(HOLDING)二层，东北黑暗牢房中钻进墙上的破洞，在地上。

4.A Trade 监禁区三层，BLOCK D，在炮台旁边的牢房里。

5.First Two Digits 监禁区三层，BLOCK D，东北角的牢房里。

6.No More Hope Left 从 BLOCK C 墙上的洞进入 BLOCK B，在吊死的人的尸体上。

7.A Generous Offer BLOCK A 的西南牢房里。

8.Magic Sauce 使用密码打开辛克莱所在的房间，在桌子上。

9.Legs, Mouth, Arms, and Eyes 刚进入治疗区(Therapy)后，调查左边一具躺在沙发上的尸体取得。

10.A Simple Question 治疗区的加强治疗室(Intensive Therapy)内，在一张红色手术台旁的控制箱壁上。

11.Destructive Learning 进入治疗区的儿科病房(Pediatric Wards)东侧有水从房顶留下的地方进入小房间内取得。

12.Sacrifices 进入治疗区西侧的行政办公室(ADMINISTRATION OFFICES)，在一个白色的架子上。

13.A Stratagem for Sinclair 从行政办公室(ADMINISTRATION OFFICES)下到二层，在一张桌子上。

14.Such Freedom 在医务室(Infirmary)向 Ward A 前行时会经过地图东侧的一个笔直走廊，两侧有 6 间病房，最靠南的一间病房的床上。

15.My Prison 医务室的隔离区(The Quarantine Area)的一个房间内，和武器升级装置在一起。可以从窗户进去，也可以在一个柱子后面按下按钮打开房门。

16.They Feel Pain 医务室四层，西北边墙壁上有很多 X 光照片的房间里。

17.Alleviating Pain 医务室四层，东南角的黑暗验尸间(Autopsy)里。

武器升级装置 POWER TO THE PEOPLE

RYAN AMUSEMENTS

1. 保安区(SECURITY)的走廊里。
2. 未来大厅(HALL OF THE FUTURE)，道具贩卖机附近。

PAUPER'S DROP

3. 用密码打开 Fontaine 诊所(Fontaine Clinic)的门后上到二层，出来经过架在城镇广场(TOWNSQURE)上方的连接桥到东侧，经过一个弹药贩卖机后就到了。
4. 林波舞室(The Limbo Room)西边的一个房间中。
5. 经过辛克莱奢华公寓(Sinclair Deluxe Tenements)的细长走廊到东侧的房间中。

SIREN ALLEY

6. 在美人鱼休闲室(Mermaid Lounge)，上楼骇客控制器开门，进入后从房间地板的洞落到下层找到武器升级装置。**(非常容易漏掉！)**
7. 前往 5 号抽水泵站(Pump Station #5)的路上，走廊左侧进入 Lamb 的办公室(Lamb's Office)，门前的标记写着 Lamb 的藏身处(Lamb's Hideout)，在房间里。

DIONYSUS PARK

8. 在科恩的收藏室(Cohen's Collection)取得录音日记“A Gift From Billy”，得到密码 1080，打开 BASEMENT STORAGE 南边的密码门进去就是了。
9. 去见 Stanley Poole 的途中，在两个细长走廊中间的连接处的房间里。

FONTAINE FUTURISTICS

10. 摧毁四个信号中转站(Signal Relay)后打开保安办公室的门，在房间里。
11. 活体实验设施(Live Test Facility)的一个房间内，开始无法打开，需要绕到地图上看两个并排通风口左边那个旁边骇客门控制器开门再绕回来进入房间。

PERSEPHONE OUTER

12. 章节开始后顺着走廊一路潜行，在走廊左侧。

INNER PERSEPHONE

13. 辛克莱将自己锁在一个房间里，找到两个声音日记得到密码 2673 打开门完成战斗后进房间升级武器。
14. 医务区(Infirmary)北方的房间里，干掉一个 RPG 炮塔后进入房间升级。

TIPS Delta 实验体，也就是游戏的主角，他的原名 Johnny Topside，John 是美国无名氏的统称，Topside 意为船身水线之上，合起来即为“水面上的某人”，意指主角试图到地表的愿望。

QQ群号:77269227

END OF ETERNITY

エンド オブ エタニティ

永恒的尽头	SEGA/tri-Ace	角色扮演
多机种	END OF ETERNITY	日版
	2010年1月28日 1人	7980日元
	对应机种为PS3及X360	对应玩家年龄：12岁以上

文 脆薯条 美编 anubis

如果熟悉 tri-Ace 这个公司的话，想必知道它的游戏都以博大精深的系统而闻名，其中最能让人耳熟能详的作品便是“《女神侧身像》系列”与“《星之海洋》系列”了。初接触这款《永恒的尽头》时，能让你感觉系统的变革如此巨大，我可以肯定这种突破性的设计你从未体验过，当你花上 1、2 个小时搞明白系统时，你便会发现游戏的自由度是多么地大，而且每一场战斗都充满挑战性。日式角色扮演游戏的重头之一便是系统，花一点时间先去弄懂战斗规划师的设计理念，然后你便会情不自禁地花上十倍的时间去感受这种创意，直到通关为止。

一周目通关约为 50 小时，白金 / 全成就约需 90 小时，10 种难度击破 + 白金 / 全成就约 300 小时。

系统详解

其实很多玩家问过我关于系统的问题，比如“三角攻击”的意义是什么、有什么好处、如何发动等等，作为一款原创游戏，对于系统的掌握尤为关键，许多玩家会被这样的系统难倒，归根到底是他没有理解系统为何如此设计，这也无形之间抹杀了他对游戏的热情。至少在我看来，许多坚持下来的玩家都会称赞本作的系统，下面就详细说明一下，有爱的玩家可千万别被复杂的系统吓倒。另外，游戏中的很多设定都和《女神侧身像 2》相似，不愧是一个公司出的游戏。

战斗时的基本解说

伤害分类

由于游戏的革命性理念，伤害被划分为了两大类，我们通称“外装伤害”与“直接伤害”。（注：满血状态下的敌人都是用绿血表示的）

▲机枪的威力虽高，但无法穿透敌人的部位。

“外装伤害”——敌人的绿色槽被打成了蓝色槽，本体没有受到伤害，外装受到了伤害，伤害会用蓝色数字表示。能够造成外装伤害的武器为机枪，机枪的攻击力高，但只能给予敌人外装伤害，并不能击倒敌人。

“直接伤害”——敌人的绿色槽或蓝色槽被打空，敌人的本体与外装都受到了伤害，伤害会用红色数字表示。能够造成直接伤害的武器为手枪或手雷，手枪的威力虽然小，但能够击倒敌人。

“伤害叠加”——先用机枪消弱敌人的外装，然后再用手枪攻击敌人，造成的伤害会用“6+437”这样的形式表示，想要快速击倒敌人，先用机枪打掉其本体外装 HP，然后再用手枪即可。

Q：我方的外装如果被消弱到 0，会进入“DANGER”状态吗？
A：我方的外装和 I.S 槽有关，1 格 I.S 相当于 1000 点外装 HP，如果一个角色有 5000 点 HP，那么在被打掉 5000 点外装后会消耗 5 格 I.S 来回复外装，如果角色有 10000 点 HP，那么会直接消耗 10 格 I.S 槽回复。由于敌人的攻击力随着剧情深入会逐渐升高，后期很可能被敌人直接打爆所有 I.S，这样一下子就会进入“DANGER”状态。

自由移动

如果熟悉过 DEMO 的话应该没什么大问题。我方人物移动时，敌人也会相对移动，这点和《女神侧身像 2》类似。人物行动时右侧都会有行动槽表示，一旦用尽，那么人物就停止移动，但在移动时要注意以下几点：

1. 我方移动时，一旦被敌人攻击，那么会产生硬直状态。
2. 我方人物行动时，敌方也只能有一个单位相对行动。
3. 移动时可以攻击，但会消耗剩下的行动槽。
4. 移动时会自动回复外装 HP，但回复速度比较慢。

Q：移动时看见敌人名字旁边的字母和红槽是什么意思？
A：敌人名字旁边的字母就是它攻击对象的缩写，R 为琳贝尔、Z 为泽法，V 为梵修隆。黄槽表示敌人正在蓄力攻击阶段，而红槽则是马上会进行攻击。

©SEGA©Developed by tri-Ace Inc.

QQ群号:77269227

攻击解说

无论是机枪或是手枪，攻击时都能蓄力，蓄力等级越高，发挥出的技能就越强，这些技能发动都有几率，发动时人物状态栏上会有显示。敌我双方的攻击都可以附加属性效果，我方需要装备上弹药盒，然后使用不同属性的子弹，每次攻击都会消费 1 次，这些子弹大多可以合成，针对该弱点的敌人往往有一击必杀的效果。

五大属性一览

电气——攻击时蓄力时间大大增加
毒——角色连续受到较小的伤害，外装伤害直接变为本体伤害。
冻结——角色暂时无法行动
燃烧——角色持续受到较小的伤害
油污——降低行动速度

Q：蓄力的技能是不是每次只能出一个？
A：技能都是有发动几率的，如果运气好，可以同时发动 4 个技能，当然这需要很高的蓄力等级。
Q：如何装备两把武器？
A：剧情进行到后期会自动追加，但装备双武器时一定要注意载重量。

部位破坏

怪物的部位设定是 tri-Ace 很早就有的了，游戏中的一些敌人就分为好几个部位，当然这些部位都有外装保护，而且耐性等等都不相同，有些敌人如果不先破坏特定的部位，是无法伤到本体的。破坏部位不但能够回复 1 格 I.S，还能获得一些合成材料等等。

Q：如何才能看见敌人具体有几个部位？
A：在战斗中让一名角色装备手雷盒，然后使用调查道具即可。
Q：为什么有时候无法削弱其他部位上的外装 HP ？
A：就算敌人的部位外装被削弱掉，但实质上部位本身并没有被破坏，所以这个部位仍然会抵挡下机枪的子弹。如果部位较小，换一个角度就能对其他部位造成外装伤害，如果部位很大，那么只能用手枪破坏掉。

I.S 冲刺

屏幕下方的红槽称为 I.S 槽，初始时只有 3 个，使用 I.S 冲刺也算是移动的一种手段，而且使用 I.S 冲刺的好处有很多，总体来说是利益大于弊的。使用冲刺时会让玩家自由设定路线，红色的为单向路线，而蓝色的则为 RESONANCE 路线，此时其他两名人物的身上会发出青光，使用 RESONANCE 路线的好处就是会增加 RESONANCE 点数，一次增加 1 点，和发动“三角攻击”有关，下文会详细解说。使用 I.S 冲刺也需要注意以下几点：

1. 使用 I.S 冲刺时，我方对任何攻击免疫，但行动槽会持续下降直到 0。
2. 使用 I.S 冲刺时，中途可以按键取消冲刺。
3. 每次使用 I.S 冲刺时，都会消耗 1 格 I.S，一旦用尽会进入“DANGER”状态。
4. 使用 I.S 冲刺时，角色外装回复速度会大大加快。

Q：如何提升 I.S 的最大上限？
A：剧情中打倒 BOSS、大地图中用能量块铺路开启宝箱都能获得 I.S 的碎片，只要收集 4 个碎片便能得到一个 I.S。
Q：战斗中如何回复 I.S ？
A：战斗中破坏敌人的部位、击倒敌人都能回复 1 格 I.S。
Q：“DANGER”状态是什么？
A：进入“DANGER”状态后，我方角色没有外装的保护，受到的都是直接伤害，而且无法冲刺、无法跳跃，非常危险。
Q：如何在“DANGER”状态时回复过来？
A：首先要捡起四散在地面上的 I.S 碎片，然后击倒敌人或破坏掉敌人的部位来回复 I.S。

挑空与击落

这个概念在《女神侧身像 2》中就出现过了，挑空简单说来就是把敌人往上打，在不断攻击的同时会出现环形计量槽，发动后主要考验玩家的反应速度，只要按下键位把指针停留在有效的计量槽内就能发动威力强大的蓄力追击，此时蓄力速度不仅加快，而且连续性强。体型比较大的敌人由于重量的关系很难挑空，还有部分子弹能够提高挑空的效果。

击落是与挑空相互对应的，首先把敌人挑空，然后跳跃到半空中攻击敌人，击落时你的位置要比敌人高这样就会发生击落效果，并且会有明显的声音提示，同时大量的物品掉出，击落相比挑空的优势就是每一次击落都能对敌人的本体造成一定伤害。

Q：挑空主要用什么武器？有什么好处？
A：除了手雷其他武器都行，对于人形类敌人最能发挥出效果，挑空最大的好处就是强大的蓄力攻击，用于发挥出一些顶级技能，而且打出来的金币、银币都能换钱。

跳跃

跳跃只有在 I.S 冲刺的情况下才能使用，跳跃的最大好处就是能够延长攻击时蓄力的时间，发挥出更高的技能。另一方面，跳跃也能从俯视角攻击敌人，这样就不会被一些部位挡住，在战斗中跳跃也占了很大的比重，而且是“击落”敌人的必要手段，当然跳跃时攻击是随机攻击敌人的所有部位的。另外，在即将跑到终点时再起跳，才能最大限度地延长攻击时的蓄力时间，一开始就跳有时反而会减少时间。

Q：为什么有时候会出现无法跳跃的情况？
A：一些体型巨大的敌人无法直接跳过它头上，所以在设定冲刺路线前必须考虑到别让他挡路。另一种情况就是和敌人靠得太近，在冲刺开始瞬间就会被敌人挡下来，更不用说跳跃了，最好的办法就是自行往外移动一点，然后 I.S 冲刺跳跃。

小提示1 本作的等级设定比较特殊，总共为300级，分为手枪100级+机枪100级+手雷100级。

QQ群号:77269227

三角攻击

一个角色在使用I.S冲刺时分为2种情况，一种是橙色的线，另一种就是蓝色线。蓝线冲刺时会增加RESONANCE点数，也就是当你控制的角色冲刺到其他两个角色中间时，你会听见一声清脆的“哔”，然后屏幕上会显示RESONANCE 1。换一个角色继续用蓝线冲刺，RESONANCE 2，（注意此时不能按×键来结束回合，不然RESONANCE点数就会自动-1），之后按三角就能发动了。三角系统的特色就是每一个角色都会自动走位，而且蓄力时间缩短为1/3，RESONANCE 1就表示全部角色能够沿着路线跑1次、RESONANCE 2就是2次、RESONANCE 3就是3次。最简单说来，你要画一个大三角，然后把敌人圈在里面，三角越大，RESONANCE点数越多，那么三角攻击的效果就更大，持续时间也更长。“三角攻击”可以说是游戏系统中的精华部分，只要搞明白就能让战斗轻松很多。

三角攻击发动中要切记以下几点：

1. 如果行进路线中有障碍物，那么该名角色便会撞在上面无法行动，最好的解决方法就是乘还没撞到之前跳跃。
2. 发动三角攻击时我方全体都会回复外装HP，而且回复速度比较快。
3. 发动三角攻击时也会消耗1格I.S。
4. 发动三角攻击时，全员无敌。

Q：为什么有时攒下的RESONANCE点数会自动消失？

A：RESONANCE点数惟一的积攒方法只有不断使用I.S冲刺，而且冲刺时一定要走蓝线，这也考验了玩家走位的技巧，自由移动、不走蓝线都会使所有RESONANCE点数瞬间消失。

Q：有时候三角越走越小，3个人都挤在一起了，有什么方法可以避免这种情况？

A：如果不使用规定的角色冲刺，那么按下×键后，RESONANCE点数会自动-1，而不是直接扣光，由于场景并不是无限大，一直不换人使用I.S冲刺最终肯定会走到角落里产生挤在一起的情况。所以当你积攒了一定的RESONANCE点数，而角色都挤一块时，只要合理地选择一个角色冲出去扩大三人的覆盖面积即可，虽然这会减少1点RESONANCE，但接下来冲刺还是能够弥补回来的，这样做的好处就是避免了过于追求RESONANCE点数而使三人挤在一起的情况，而且对于攻击范围内的敌人更有距离优势。

HP分割

这是手枪类武器的独有性能，HP分割只对敌人本体有效，成功后能将敌人的本体分成好几个部分，这样做的好处就是能回复更多的I.S。另外，一些手雷也拥有相同的功能，不过非常稀少。

Q：HP分割的具体条件是什么？

A：装备双手枪、攻击力越高、蓄力等级越高越容易发动ゲージクラック，ゲージクラック的倍数越高，那么就越容易发动HP分割，当然你得使用擅长HP分割的手枪。

巴塞尔移动解说

基本移动

本作在大地图中的移动也非常有特色，巴塞尔巨塔分为好几个部分，有3个主升降梯，一共有12层。大地图中主要需要玩家用能量块自己铺设道路，然后前进到指定地点。如何铺路就看玩家的喜好了，白色的能量块主要就是用来铺路的，而且大多可以从敌人身上获得，这些能量块的形状各异，有些地形比较狭窄的地方一定要用相应的能量块才能前进。还有带颜色的各种能量块主要用来开启特殊地方，比如特定的迷宫、特定的地点等等，这些带色能量块还有其他用处。

昼夜交替

tri-Ace的另一款游戏《凡人物语》也有类似的设定，大地图屏幕右上的罗盘就是昼夜交替的表示，旁晚与清晨的时间段最短，而且游戏中有些NPC只有在特定的时间段才会出现，在接分支任务的时候可要看清楚了哦。

记录点的设置

在PMF的集所和NPC对话可以用带色的铺路能量块换取临时住宿装置，在临时住所中可以进行游戏记录、休息回复I.S槽等等，当本层全部的道路铺设完毕还能追加直接传送回艾贝尔市的功能，其实游戏的设计还是相当人性化的。

除此之外，临时住所由于自身附带颜色，可以用来当成以彩色能量块铺路的起点。对于因形状受限而无法通过的地方，可以用同色的临时住所来充当一格，这一招在特定地方非常有效。只是并不是所有地点均可以设置临时住所，所以这一招也并非万能。

ターミナル解说

信号站（ターミナル）的功能有点类似于《女神侧身像2》中的封印石，只不过玩家需要用带色的能量块（白色不行）自行决定覆盖面积，“34/40”中34的含义为当前已经铺设的同色能量块个数，40则表示开启这个ターミナル功能所需要的能量块个数，当铺设到所需个数以后，ターミナル的功能就会被开启，在大地图中按下START键可以查看效果，而且ターミナル是可以相互连锁的，这样效果就会叠加在一起，但这样的话所需的能量块也相当惊人。另外注意的是，信号站的效果是可以跨层作用的，方法是用同色能量块覆盖电梯即可。但这个方法仅对小型电梯（リフト）有效，对于第1、第2、第3中央电梯这种大型电梯无效。

危险地带

在大地图中经常可以看见一些红色区域，这些区域中大多是非常强大的敌人，初期无法战胜，当然有信心的玩家可以多挑战几次。打败这些强敌后通常会有一些特别的奖励，例如任务道具、I.S碎片、以及各种人偶等等。

小提示2 第7章开始后去琳贝尔的房间调查衣柜，等出现对话文字后输入以下指令
360版：Y・Y・↑・↑・X・X・←・←・LB・RB／PS3版：△・△・↑・↑・□・□・←・←・L1・R1

QQ群号:77269227

枪械改造解说

游戏中一共有9把手枪、5把机枪，如何改造也势必成了玩家所关心的地方。在改造时需要注意的是，只有相应的接口才能搭配对应的零件，而且这些零件都各不相同，强力的配件后期需要打怪自行合成，比如蓄力速度优秀的狙击镜“ロングスコーププロ”还要在竞技场用金币换取。ロングスコーププロ的性能与合成出来的狙击镜是一样的，只是多了左边和上边的两个接头。另外一个小窍门就是枪械本身也是能在设计图上自由移动的，只要选择相应的配件，然后使用右摇杆来调整枪械的位置即可。

手枪	
B–84	初期装备
45–AUTO	初期装备
SG–226	商店购买
LP–08	商店购买
S–40	15章分支任务“銃をやるぞ！”
M150A	竞技场换取
B–M84GOLDEN	チョイポリス第一区
1911.45GOLDEN	チョイポリス第二区
SG–P226GOLDEN	チョイポリス第三区

机枪	
SMG–05	初期装备
PDW–XM.V2	ダコタ矿脉第10区
PDW–XM.V3	エターシル大回廊第5区
MP.05C	商店购买
MP.05GOLDEN	チョイポリス第二区

在改造武器的时候，无论手枪还是机枪，对于蓄力速度与蓄力加速度的改造尤为关键，推荐“ロングスコーププロ”、“コンパクトスコープα”、“MG–ハイパレル”这些配件。

道具合成与分解

合成与分解是相对的，合成后的道具可以再次分解成原本的素材，击倒敌人获得的道具也可以分解成一些稀有的材料等等，玩家大可不用担心因为合错东西而用掉原来的材料。一些看似比较复杂的材料或稀有的弹药其实都能从分解中提取出来，游戏就连一个道具合成都能设计得如此巧妙，不得不赞一下。

▲从怪物身上获得的素材也可以分解成稀有材料。

竞技场挑战

在完成序章后，竞技场便正式开放了。竞技场中的规则很简单，只要打倒特定的敌人就算胜利，而且可以获得铜币、银币、金币等等奖励，这些道具都可以换取强力的装备或特殊道具。竞技场一共分为50个等级，随着剧情的不断深入，等级会慢慢提高，每一个RANK只要打过4场便能挑战下一个RANK，每一个RANK打满10场便能出现星级评价，代表本RANK已经制霸。需要注意的是，剧情中的一些BOSS也会在竞技场里乱入，后期刷材料还是相当方便的。

惟有N–3的战斗属于BOSS战，只有一次机会。特别注意的还有：20–3，可以在此把机枪练到24级左右；30–3，可以打出各种狙击镜所需的素材；40–3，大量实用素材。

正篇流程攻略

其实本作在游戏难度上的设计还是比较高的，又因为系统需要玩家花时间去适应，所以很多人一时都很难掌握其要领，自然而然地就感觉游戏很“难”。不可否认，很多玩家就连我在内，某几章中肯定RETRY了很多次才过，甚至花上大量的金钱去回复I.S，但当你了解了BOSS的特性，其实会发现非常简单。（本篇攻略与支线任务有关，建议全做）

序章 天顶の星

主线任务

往左走来到集所，与“顔见知りのスタッフ”这个NPC交谈，之后看一下揭示板，这样就能触发主线任务了，另外游戏的支线任务也会在揭示板上。与集所中的NPC“ベテランのスタッフ”对话也可以了解到各种新手说明。出来后再次与“顔见知りのスタッフ”对话，得到道具后出艾贝尔市来到大地图，首先到第一中央升降梯右下附近的“カフェ・チェルシー”，进入后发生剧情得到“トランクケース(手提箱)”。之后乘坐电梯来到上层，进入“ペーター邸”(贝塔只有晚上才在家，所以要注意时间)，剧情后完成任务。

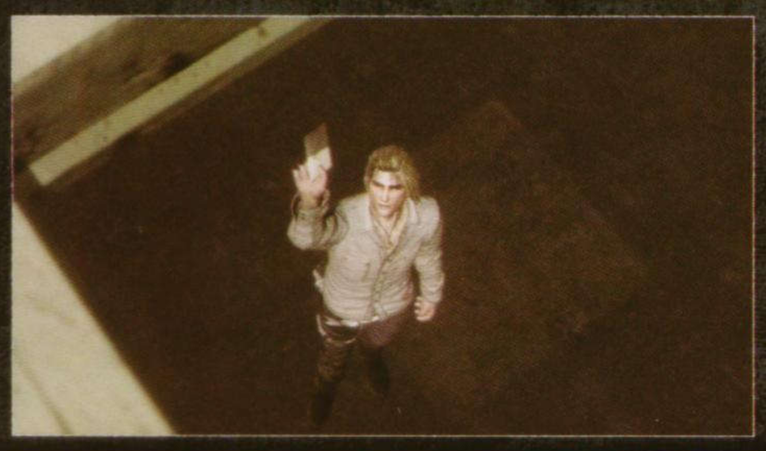

支线任务

桥の复旧

出大地图后使用能量块铺路即可，随后返回艾贝尔市与集所前的NPC顔见知りのスタッフ对话才算完成任务。

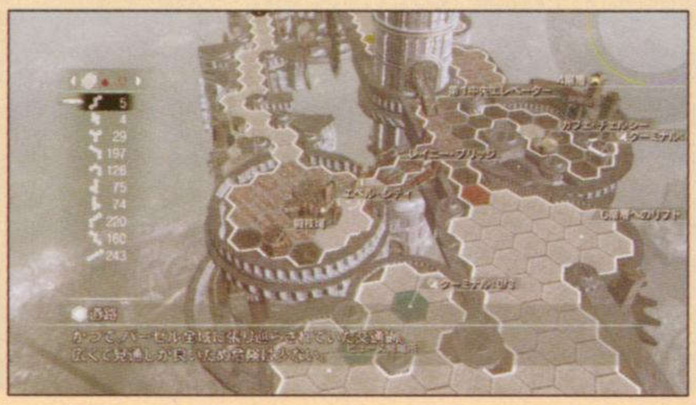

レックスの包丁

和集所右下附近的NPCロ－ズ对话接受任务，然后前往第一中央升降梯附近与她儿子对话，交出任务道具后返回交差即可。

害兽退治

在第一中央升降梯附近会有个红色的感叹号，进入发生战斗，胜利后完成任务。战斗还是非常简单的，没有什么难度，以后此类任务都会用感叹号表示，以区分地图上的危险地带。

メイドの落し物

前往“ペ－タ－邸”旁边的“テレサ邸”，和女仆对话接受任务，然后出大地图使用能量块铺路，会得到“坏れた时计（坏掉的钟表）”这个道具，然后回去交差。

CHAPTER1 命の重さ

主线任务

泰蕾莎只有在白天才会在家，所以进入前也需要注意时间段，剧情后返回4层，用红色的能量块铺平道路，接下来前往6层的ルキア。“ダウンタウン（闹市区）”是最终目的地，迷宫中的敌人其实就和DEMO中的一样，最后的一个BOSS战也非常简单，根本不必担心I.S不够用，胜利后返回4层的集所，第一章结束。

支线任务

发电所への道

还是和艾贝尔市中的NPC顔见知りのスタッフ对话，来到大地图中进入左下角的“ヒュース发电所”，一进去就是一场强制战，敌人的攻击力有点高，但小心对付的话还是非常容易取胜的。这个杂兵有5个部位，冲刺时尽量跳跃打本体。

老人の思いやり

和艾贝尔市中武器店的老人对话接任务，由于老人夜晚是在店里面，所以必须早上进去，这样他才会在门口。之后回集所左边琳贝尔的房间调查得到玩偶，然后回去交给老人完成任务。

小提示3 360版：↑·↑·↓·↓·←·→·←·→·Y·X／PS3版：↑·↑·↓·↓·←·→·←·→·△·□

QQ群号:77269227

CHAPTER2 停电

主线任务

出门后会从“推测する老人”那得到铺路用的能量块，出大地图后就是ターミナル系统的教学。还是来到“ヒュース发电所”，这里的杂兵要多注意一下狗这种敌人，它的攻击力比较高，但HP不怎么高。而类似蜘蛛一样的敌人有好几个部位，先冲刺跳跃攻击本体，然后迅速用手枪击破。最终区域是一场BOSS战，场景中有3个铁栅栏，只要躲在后面就很安全，但要注意BOSS的攻击会破坏掉铁栅栏，冲刺的时候也要当心别撞上栅栏，破坏BOSS的外壳会自动回复I.S，总的来说比上一场BOSS难度略有提高。胜利后返回集所，第二章结束。

支线任务

袭われた亲父

与4层集所前的NPC颜见知りのスタッフ对话，然后在大地图“カフェ・チェルシー”附近可以看见一个感叹号，强制战斗结束后得到“大事な万年笔（重要的钢笔）”，之后交还给他完成任务。

倒して集めて

在4层艾贝尔市内找NPC イジー接任务，他的位置由于会随着时间段而变化，所以得多找找。交给他3个“ジャンクマシンガンMS（垃圾机关枪MS）”即可完成任务，这个道具在之前的“ヒュース发电所”中打杂兵可以反复获得。

暗夜の落とし物

与武器店旁边的NPCチャールズ对话接任务，然后去大地图中的“カフェ・チェルシー”，在左边椅子那可以看到一个闪光点，调查后得到“薄汚い手帐（被稍稍弄脏的记事本）”，之后回去交差。

CHAPTER3 花

主线任务

首先乘坐电梯来到3层，然后使用蓝色的能量块铺路，再换紫色的能量块铺路，来到“ガリジャーノン邸”发生剧情，得到黄色的能量块和红色的能量块。接下来任务变更，经过5层来到“雕刻の森”，“ブロンズ・フォレスト”最深处会触发BOSS战，不过这个BOSS极为简单，虽然它会召唤杂兵干扰我方，但这些杂兵纯粹是送I.S的。BOSS的移动缓慢，而且攻击也没什么威胁，很轻松就能取胜。胜利后继续前进到最后一块区域获得“女性型の素体”，然后原路返回。进入下面的“ガリジャーノンのアトリエ”自动发生剧情，回到集所后第三章结束。

支线任务

反体制组织の讨伐

出大地图就能看见地图右下方的两个感叹号，强制战胜利后完成任务。

消えた亲父

和4层集所前的NPC颜见知りのスタッフ对话，然后前往大地图中的“カフェ・チェルシー”，他的父亲就在里面，对话完毕后回去再次和他对话完成任务。

立ちための努力を

在集所的揭示板处能够看见一个坐着轮椅的小女孩，但任务限定是白天。与旁边的男子对话后得到“技师に渡す名刺（交给技师的名片）”，然后找艾贝尔市中的NPC イジー，把名片交给他后完成任务，イジー也是个会随时间变化而移动的NPC，得多找找。

CHAPTER4 小さな世界

主线任务

前往“雕刻の森”中的“ガリジャーノンのアトリエ”触发剧情，接下来的任务就是护送这尊雕像。由于雕像本身并没有外装保护，所以必须尽快消灭路上的敌人，如果雕像被破坏的话会直接GAME OVER，想回复雕像的HP必须消耗大量的金钱。道路上的敌人非常多，最好先用机枪一次抽光本体的外装HP，然后换上手枪迅速击破，雕像自己会慢慢前进，可以考虑让一个人卡在雕像前，其他两人对付杂兵。最后一个区域中会有一场BOSS战，这个BOSS体型巨大，但只会对着雕像猛打，我方只要全力攻击BOSS即可，周围的杂兵可以不用理睬，1次I.S冲刺就可抽掉BOSS外装1/3的HP，没有什么难度，剧情后本章结束。

反体制组织の讨伐2

6层可以看见几个感叹号，虽然战斗中的敌人不算太强，但一出来就是6个，所以千万别冲进人堆里，要不然很有可能被打爆I.S。

坏れたミシン

先去4层服装店与NPCミランダ交谈，然后去发电所附近的红色感叹号触发战斗，只需干掉中间的战车即可，其他杂兵完全不用理睬，胜利后回去对话完成任务。

天然物のお肉

乘坐第一中央升降梯来到2层“バーバレラ邸”与门口的厨师对话，然后把“上质な兽肉”交给他就能完成任务，这个道具在“雕刻の森”附近的ノラデカイコ巨型敌人身上掉落，但需要晚上才会出现。

CHAPTER5 变わりゆくもの

主线任务

来到2层的“バーバレラ邸”触发剧情，然后会得到青色的能量块、火焰瓶25个以及第二中央升降梯的使用许可。之后通过6层来到第二中央升降梯，这里会碰到两只31级的大象拦截，它们的HP比较高，而且部位很多，I.S冲刺一定要谨慎使用。继续前进来到7层的“シルバー・キャニオン”，通过两座桥后到达“リフリジア”发生BOSS战。这个BOSS的弱点是炎属性，让装备机枪的角色配合使用“バーン弹药”，这种子弹不仅克制BOSS，还能使BOSS的外装HP慢慢下降，一回合即可干掉BOSS，非常简单。剧情后泽法离队，接下来前往第二中央升降梯附近的酒吧“カターレ”，剧情后返回，本章结束。

支线任务

新たなる创作

来到3层的“ガリジャーノン邸”触发任务，三张神像的照片分别在6层“ルキア”里的“ダウンタウン”（也就是打第一章BOSS的地方）、7层的“クランク神学校”里的礼拜堂、3层“ジャンポーレ邸”入口附近的神像处获得，然后回去交差完成任务。

お店に服が增えるわよ

4层服装店与NPCミランダ交谈，然后前往“雕刻の森”打マネキン系敌人收集其部位，头、腕、胴体、足各收集5个个回去对话，任务完成。

教皇のお守り

去3层“テレサ邸”与她对话，然后在6层“ルキア”附近用能量块铺路可以获得道具“教皇のお守り（教皇的护符）”，之后回去交差。

诠索无用

先去4层大地图上的“カフェ・チェルシー”，然后和里面的NPCエリス对话接受任务，接下来只要开通到9层“ダコタ矿脉”的道路即可完成任务。另外，游戏中的第二把机枪就是在这里获得的，敌人的等级不算太高，不过想要获得机枪要干掉两个非常厉害的杂兵，使用机枪配合“メタル系列子弹”就非常简单了。

魂の看板

去6层的“フォーセイクン”入口与行商人交谈，之后出大地图便会看见4个感叹号，敌人都是头顶油桶的机械蜘蛛，非常简单。不过有一仅中有一个55级的BOSS，使用机枪配合“メタルコート弹”可以轻松秒杀，全部消灭后记得回去报告。

ついでがあったら

首先去第一中央升降梯找邮递员接任务，然后前往最上层的“大圣堂”把东西交给NPCベネット即可完成任务。

小提示4 360版：←・↑・→・↓RB・RB・LB・LB・Y左摇杆/PS3版：R2・R1・R3・L3・L1・L2・→・←・□・△

QQ群号:77269227

CHAPTER6 病

主线任务

由于琳贝尔暂时卧病在床，所以只能两人行动，前往7层的“シルバー・キャニオン”，通过2座桥来到最右边的“ケミークロ”，接下来就是一场BOSS战，这个BOSS战还是非常简单的，它会使用范围的冰冻属性攻击，可以装备防冻结的衣服，如果已经拿到了第二把机枪，那么只要注意别太靠近BOSS即可。另外一种简单的打法就是使用机枪配合“アーマーピアッシング弾”，如果上一章的任务都做过的话，可以拿到30发，基本上完全是秒杀BOSS的，胜利后取得药品，返回后本章结束。

支线任务

ファッションチェック

先去服装店把泽法的服装换成B TYPE，然后去3层的“ガリジャーノン邸”和大叔ガリジャーノン对话2次，然后就能获得“ファッションは芸术だ！（初版）（时尚是艺术 · 初版）”。

歩くための勇气を

白天在揭示板处和男子对话得到名片，然后去7层“クランク · タウン”把名片交给NPCスタンレー即可。

反对组织の讨伐3

在大地图中能看见红色的感叹号，全部消灭后完成任务，如果已经装备双枪的话，这几仅根本没有任何难度。

ファッションは芸术よ！

返回4层艾贝尔市的服装店，把之前获得的“ファッションは芸术だ！（初版）”交给店里的NPCミランダ即可。

运び屋

与商店附近的NPCダレル交谈后获得“怪しい荷物（可疑的行李）”，然后回4层艾贝尔市交给服装店左边附近的NPCボビー即可。

CHAPTER7 星の矿脉

主线任务

前往11层的“第24番矿脉”，本迷宫中的敌人有点强大，事前最好多准备一些“ハンター弾S”与“ハンター弾SS”，后几块区域中会出现战车，它的导弹攻击威力很大，有一个区域中还会同时出现两辆，一定要小心对付，如果不吝啬子弹的话，使用“アーマーピアッシング弹”招呼它们吧。矿脉的最深处发生BOSS战，这个BOSS攻击力不算太高，不过攻击都会附加电气属性，如果中了就会大大增加攻击蓄力的时间，非常麻烦。建议使用机枪配合“ハンター弾SS”，这样对人形系的敌人能造成巨大的伤害，2回合内干掉完全没有问题，胜利后返回，第七章结束。

支线任务

希望の街

去3层的“ペータ－邸”与他对话，然后前往6层用带色的能量块将“ペーティリア”与附近的タ－ミナル连接起来即可，之后回去对话完成任务。

紧急招集！

去8层“ヴォータ－レス · ブリッジ”与附近的行商人对话，然后前往10层的“アルボナ”，与商店那主人对话即可完成任务。

诱惑する女！ 魅惑の依赖

去7层与第二中央升降梯附近的NPCジュリエット对话，然后把手枪部件的“HG－マガジン+4（HG机关枪+4）”交给她后完成任务。

谜の美女に会いに行こう！

和第4层第一中央升降梯附近的邮便配达员交谈得到邮件，然后去8层的“ウォータ－レス · ブリッジ”把东西交给NPCジャンヌ后完成任务。

进むための希望を

与集所中的NPCバ－ネル对话，这个NPC只在白天出现，然后去7层“クランク · タウン”的宿屋里和附近的人对话即可。

CHAPTER8 初デート

主线任务

琳贝尔暂时离队，我们的任务自然是前往6层的“ペーティリア”中查看情况，刚进去时有一场强制战斗，但毫无难度。里面的敌人稍微有点强，但也是个绝佳的练级地点。最深处有一场BOSS战，这个BOSS等级73，而且会不断召唤杂兵，周围的杂兵可以消灭也可以无视，但必须要注意BOSS的防御力非常高，可以考虑用一些特殊子弹对付。如果对自己的技术有信心的话，可以先将BOSS手上的武器打掉，这样就完全没有威胁了。

支线任务

试行错误の末に

在4层艾贝尔市和服装店的NPCミランダ交谈，然后交给她80个“布切れ（布头）”即可完成任务，这种道具在商店里可以买到。

乾いた水兽

在7层第二中央升降梯处于NPCジュリエット对话，然后前往8层消灭3个红色感叹号敌人，这些敌人都会毒属性攻击，所以战前最好装备一些抗毒饰品。

价值观の违い……ですね

在1层“大圣堂”中与看书的NPCベネット对话，然后前往8层的“フロイド遗构”，进入“中部”在第一区域的宝箱里得到“古い书物（古老的书籍）”，之后回去交给他完成任务。

みんなには内绪だよ！

去4层第一中央升降梯和NPCサミー交谈得到“ラブレター（情书）”，然后前往6层的第二中央升降梯，把东西交给NPCケイト完成任务。

CHAPTER9 圣刻

主线任务

来到2层的“アントリオン邸”触发剧情，接下来需要回到6层的“ルキア”，然后进入“ダウンタウン”（就是打第一章BOSS的地方），这里有一场强制战，就是前几章BOSS的强化版，胜利后从上方的白线离开，之后向右移动来到新的区域“パークウェイ”发生BOSS战。这个BOSS属于近身攻击型，大锤的攻击力非常高，被敲到大概能直接打爆5个I.S，所以尽量别靠近BOSS。BOSS属于生物系，用最高威力的“ハンター弾EX”配合机枪蓄力能给BOSS造成巨大伤害。

支线任务

ブティックの经营危机

还是和4层艾贝尔市服装店的NPCミランダ对话，然后来到7层的“クランク · タウン”与商店旁边的NPCダレル对话取得材料，之后返回艾贝尔市服装店把材料交给ミランダ完成任务。

本物の料理

去2层的“バ－バレラ邸”和厨师レックス交谈得到他的高级料理，然后交给艾贝尔市集所附近的NPCロ－ズ即可。

マジなアドバイス

和刚才的ロ－ズ交谈接受她的委托，返回2层的“バ－バレラ邸”，把食谱交给厨师レックス即可。

小提示5 在竞技场刷星级评价的玩家一定非常无聊，如果是买PS3版的玩家可以在刷的同时打开XMB菜单，然后播放一些自己喜欢的音乐。

QQ群号:77269227

わんにゃん 元気になぁれ

来到10层的“アルボナ”与小女孩サラ对话，她需要“高级な兽肉”这个道具，然后去6层“ルキア”里打，那种带钩子头盔的アイアンフック会掉落，但是掉落几率比较低，要多打几次。如果搞不清楚的话，可以查看怪物图鉴。

彼女への手纸

去10层的“アルボナ”，在商店附近和NPC デイビッド对话接受任务，然后去9层的第三中央升降梯，把信交给NPC ジョアンヌ即可完成任务。

CHAPTER10 神学校

主线任务

本章没什么好说的，泽法暂时离队，只要前往7层的“クランク神学校”，然后会自动触发剧情，之后回去便能结束这一章。

支线任务

反体制组织の讨伐4

消灭6层的4个红色感叹号即可，每组都是10个杂兵战，虽然敌人不怎么强，但打起来非常消耗时间。

手に余る仕事

消灭8层“フロイド遗构”附近的4个红色感叹号即可，每场战斗中都有一只90级的巨型BOSS パイルジャイアント，这种敌人攻击力非常高，切记用克制的子弹对付。

医食同源

去2层的“バーバレラ邸”和バーバレラ对话，然后来到7层的“シルバー・キャニオン”，之后进入“ケミークロ”，在最深处的宝箱中得到“感冒药”，之后拿回去交给她即可。

ペーターからのメッセージ

去3层“ペータ－邸”与女仆交谈，然后去6层的“ペーティリア”，在最深处的宝箱中得到道具“爱の小包（爱的包裹）”，之后回去交给女仆即可完成任务。

秘密の药

来到7层“クランク・タウン”，与集所附近的NPC スタンレー对话，然后来到8层的“フロイド遗构”附近消灭4个红色感叹号。其中有一组敌人有只74级的大象，击破后能得到“兽茸”，之后拿回去交差即可。

CHAPTER11 感情を置く场所

主线任务

一开始只有泽法一人，接下来当然是和检死官ラガーフェルド的单挑，这场BOSS战设计得非常有特色。正面攻击BOSS几乎有90%的几率MISS，而且BOSS会瞬间移动到你的身后，一套连招能把外装HP打到见底。本战主要考验玩家的耐心，BOSS的外装HP不会自动回复，所以只要慢慢耗尽其外装HP，然后换手枪就能轻松解决，BOSS最大的弱点便是他出剑的时候，出剑时的BOSS无法回避掉泽法的攻击，所以只要引他出这招，然后I.S冲刺蓄力攻击即可。当然，玩家完全不用担心会受到伤害，因为剑的攻击力实在是太低了。

支线任务

障害

来到9层消灭“ダコタ矿脉”附近的红色感叹号即可，这只89级的怪物攻击会附加燃烧状态，但完全没有什么难度。

私色に染め上げたいの

4层艾贝尔市与服装店NPC ミランダ对话，然后进入8层的“フロイド遗构”，再去右边的“东部”里打倒100级的怪物得到“虹石（彩虹石）”，之后回去交给ミランダ即可。这只100级的怪物看似厉害，但实际上就是第一章BOSS的翻版，只是唬人的而已。

猛兽大脱走

与3层“ペータ－邸”前的女仆对话接受任务，然后去1层的“大圣堂”前找到贝塔的爱犬，之后回去交差。

せめてもの罪灭ぼし

去11层消灭掉3个红色感叹号即可完成任务，一些杂兵战而已，没有难度。

CHAPTER12 结婚式

主线任务

本章只能控制一名角色，注意手枪与机枪都要装备。来到1层进入“スクエア・ガーデン”，里面的杂兵完全无视，一路跑即可，到达最深处触发BOSS战。本战BOSS是一架直升机，攻击都构不成什么威胁，不过周围的杂兵很麻烦，建议先消灭部分再全力对付BOSS，如果I.S不够用的话可以消灭剩下的杂兵来补充。消灭BOSS后追加剧情，之后返回4层艾贝尔市，本章结束。

支线任务

ギャングの讨伐

前往10层“アルボナ”，消灭掉附近的红色感叹号即可完成任务。这些战车的导弹攻击力极高，全中能造成约4000点的伤害，所以尽量多发动三角攻击直接干掉。

クリスマスと言えば

去3层的“テレサ邸”和テレサ对话接任务，然后准备“ジャンクハンマ－SH1（垃圾锤SH1）”×1、“铁クズ（废铁）”×10、“铜クズ（废铜）”×10这几样道具。“ジャンクハンマ－SH1”在9层“ダコタ矿脉”打那种BOSS级怪物スレッジハンマ－掉落，其余2样材料可以在商店买到。全部准备好后交给艾贝尔市的NPC イジ－，然后得到“ツリ－引换券（树木兑换券）”，之后回去交差即可。

ゴミ渔りじゃ限界があるぜ

去10层“アルボナ”和商店附近的NPC スラッシュ对话，他需要的是道具“アルマニウム”，可以用“ジャンクイ－タ－TAR2（垃圾吞噬者TAR2）”分解后得到。“ジャンクイ－タ－TAR2”这个材料在6层“ルキア”里打一种叫タ－ルア－マ－的怪物会掉落。

行方不明のお兄ちゃん

去7层“クラン・クタウン”右边入口处与NPC エリザ对话，注意这个NPC只会晚上出现。然后去同层的“クランク神学校”，调查发光处会得到坏掉的眼镜，之后回去交差。

CHAPTER13 クリスマス

主线任务

本章非常欢乐，来到1层的“スクエア・ガーデン”给孩子分发礼物，角色会自动穿上圣诞装，全部分发完后前往1层的“大圣堂”触发剧情，然后返回艾贝尔市，本章结束。

小提示6 隐藏迷宫中的BOSS其实不是贝塔，仔细看他的日文名称为“ピーター”，而不是“ペーター”，不过因为他们实在是太像了，所以我在写文章的时候就直接这么叫了

QQ群号:77269227

支线任务

倒せないの……俺だけか

去10层消灭“エトシア”附近那4个红色感叹号，敌人基本上就是3个胖子，但其中那个94级的胖子攻击力和防御力有点高，建议用三角攻击迅速击破。

おしゃれ发信地

先和艾贝尔市服装店的NPC ミランダ对话，然后去10层“エトシア”R区，在深处打倒94级的BOSS得到“硬化质の皮（硬质的皮）”，然后拿回去交差。注意BOSS的近身机枪扫射攻击力巨大，不要轻易靠近。

一兽一灾

去7层消灭5个红色感叹号即可，敌人都是一些大象，没有什么难度。

医学の未来

去7层的“クランクタウン”与NPC スタンレ－对话，然后去6层的第二中央升降梯处与医生交谈得到“药学の本（药学的书）”，之后拿回去交给他完成任务。

CHAPTER14 古い约束

主线任务

一开始琳贝尔会自动离队，一出门会触发剧情，之后她就归队了。接下来使用绿色的能量块铺路，来到1层的“エターシル”，先从左边的大回廊进入，然后从右边出去往上绕过去，之后在先前出口处能看见一个机关。迷宫里的敌人等级都比较高，而且攻击力也高，用来练级倒是个不错的选择，另外迷宫中还有一把机枪“PDW-XM.V3”，千万不要漏掉。开启大门后再往右走就会发生强制战，非常简单，结束后发生BOSS战。其实本战只要消灭掉敌人的LEADER单位即可，这个74级的ストームウォール・リーダーピラー躲在很后面，周围的全是小炮台，千万不要冒然冲进去，不然会被周围的炮台围攻。看到BOSS的炮口露出时马上用I.S冲刺跳跃攻击，先用机枪把外装HP抽光，然后换手枪即可直接秒杀掉，同样可以用高级的HP分割手雷达到一样的效果。

支线任务

决战

消灭5层的4个红色感叹号即可，都是一些杂兵战，敌人等级低的可怜，但数量众多，依旧要花费大量的时间。

知の探求

与2层“アントリオン邸”里的アントリオン对话，出门后把10层的地图用能量块全部铺平，之后回去对话完成任务。

无ければ无いで构わないが

去7层的“クラン・クタウン”与NPC スタンレ－对话，接下来前往12层的“グラニデ废坑”，在最深处的宝箱中得到“药学の本［第六卷］”，然后拿回去交给他完成任务。

CHAPTER15 推し量ることができない力

主线任务

使用最后的橙色能量块铺路来到1层的“シャンデリア外壁”，进入后都是一些杂兵战，消灭后继续前进来到“サリヴァン邸へ续く通路”触发BOSS战。胜利条件是要我放消灭3组102级的机炮台ライドストーム・キャノン，战斗中的一架直升机非常讨厌，攻击力有点高，建议第一个干掉，推荐使用特殊弹药“メタルハンター弹S”或“メタルハンター弹EX”，2回合足够干掉这个直升机。接下来对付炮塔就方便多了，打法还是和前一章的BOSS战雷同。

支线任务

铳をやるぞ！

和7层“クラン・クタウン”的NPC アンソニ－对话，然后去11层的“第24番矿脉”，在深处打倒一个BOSS级怪物得到“月白の宝玉（月光白的宝玉）”。接着去12层的“グラニデ废坑”，在第一个分岔路往右可以看到一个91级的怪物，打倒它得到“古代人の化石（远古人的化石）”，把这两个道具给他完成任务，还能得到一把S-40手枪。

键付きトランク

去7层的酒吧“カタ－レ”和里面的NPC カルロ对话，然后去12层用能量块铺路会随机得到“键付きトランク（附带钥匙的手提箱）”，然后回去和他对话完成任务。

冬服の素材

和艾贝尔市服装店的ミランダ对话接任务，然拿20个“毛皮”给她即可完成任务。

CHAPTER16 大圣堂

主线任务

进入1层的“大圣堂”来到最后一个迷宫，这里的敌人攻击都附加各种状态，尤其是电气与冻结这两种状态非常讨厌，所以事前最好装备一些对应的饰品。前进2个区域后发生BOSS战，大叔ガリジャーノン的攻击力不怎么强，周围的杂兵可以完全无视，使用双手枪蓄力攻击能把BOSS直接打成眩晕状态，而且附带HP分割能回复I.S，是场丝毫没有任何难度的BOSS战。结束后需要开启左右两侧区域内的机关才能继续前进，之后又是一场BOSS战，アントリオン的攻击力要稍微高那么一点，但打法基本上一样，也没有什么难度。胜利还是需要开启左右两侧的机关才能到达最终BOSS处，

最终BOSS罗恩的HP和前面两个BOSS可不是一个级别的，而且外装回复速度很快，头痛的是他对任何属性攻击免疫，只能先用机枪抽去外装HP，然后换手枪攻击这样的打法，而且由于回复速度很快的原因，每次实际上只能造成约7000点的伤害，不过双手枪的攻击还是能够把他打成眩晕状态的，坚持到底就是胜利，然后慢慢欣赏结局即可。

支线任务

反对制组织 坏灭指令

一出艾贝尔市在桥上就能看见3个红色感叹号，注意最后一战有BOSS推测する老人，他的HP高达27000，攻击力也极高，被拍一下能造成5000左右的伤害。推测する老人就一个本体，所以用来练等级非常不错，LV80左右即可，不用刻意追求等级，到了隐藏迷宫中还会有更高等级的敌人出现。

贵重な素材

和4层艾贝尔市中的NPC イジ－对话，他需要“クリスタルコア（水晶核心）”与“レアメタル片（稀有金属碎片）”这两种道具。“クリスタルコア”可在12层里的“グラニデ废坑”打マッドゴライアス这种怪物得到，但需要注意的是，必须要把怪物身上的部位依次破坏掉才能得到，而且这个部位隐藏得比较深，所以要慢慢来。“レアメタル片”可以去4层打那种带着长方形罐头的怪物。

私のトラウマ

在4层的“ヒュース发电所”里有架100级的直升机，它下面吊着一个UFO，每次打它一下就会逃跑，一直在区域内追着它打即可，这个敌人身上有不错的素材，可以刷够了再将其打爆。

小提示7 第16章分支任务能够碰见“推测する老人”，而在隐藏迷宫中同样能碰见“推测する奶奶”。

QQ群号:77269227

隐藏迷宫チョイポリス

本作的隐藏迷宫还是非常简单的，乍看之下敌人的等级很高，但只要灵活地运用系统，想要击倒这些敌人也是弹指之间的事。当剧情进行到第16章时，打倒BOSS ガリジャーノン与BOSS アントリオン会得到两块黑色的铺路石，之后就能前往隐藏迷宫了，地点当然就是4层艾贝尔市前方的升降梯，可以直接来到12层。

隐藏迷宫中总共分为3块区域，敌人多为190级以上，有一些甚至高达340级，可谓是强敌中的强敌，双机枪的策略在隐藏迷宫中没有用武之地，最好的战法就是让机枪配合特殊弹药来使用，所以最好在出发前去竞技场刷金币多换取一些“アーマーピアッシング弹”，这种子弹在隐藏迷宫中非常好用。

要点一：练级

刚进入隐藏迷宫时，玩家的等级应该不会很高，记得自己刚进去时也是LV80左右，当然我本人是非常讨厌死练级磕BOSS的游戏，不过好在隐藏迷宫里有这种敌人方便我们“刷等级”，我敢肯定是3A故意留的。练级的好处就是能够发挥高级技能，像Full Scrach这样的强力技能对于敌人来说相当于秒杀，机枪等级100蓄力到顶级的攻击那是非常可怕的，手枪中的部位贯通和伤害翻倍化技能也非常强大。

在隐藏迷宫第一区上方能够刷出一只264级的敌人，很容易碰到，样子就是第一章BOSS的翻版，这个敌人看似吓人，但实际上只是一个纸老虎而已。战斗开始后马上让双手枪的角色冲刺攻击，顶级蓄力足以把BOSS打成眩晕状态，然后换机枪削弱BOSS的外装HP，两个人循环下去即可无伤掉BOSS。另外在夜间时段，隐藏迷宫全区都会随机碰见一个340级类似史莱姆的敌人，这个敌人纯粹就是用来刷级的，我方只要站在高台上慢慢打就行。

要点二：装备

黄金手枪的优点就是基础攻击力比较高，当发动伤害倍数的技能后就非常明显了，得到后请务必用最好的配件加以强化。而且想要发挥出最强的攻击力，黄金手枪是必要装备，在下文的心得部分会有详细解说。而黄金机枪同样是这个道理，由于基础攻击力高，再配合特殊弹药，至少打隐藏迷宫中的杂兵就不用那么累了。另外，隐藏迷宫中还有两个强力饰品，一个是对敌人部位一击必杀的，另一个则是对敌人本体一击必杀的，如何搭配就看玩家的喜好了。

要点三：BOSS战贝塔

第三区域会有一场BOSS战，总体来说没有任何难度，贝塔的攻击力虽然高，但无奈他射击的精准度实在太差，通常玩家只会受到1–2HIT的伤害，所以大可不必放在心上，场景中还有一架直升机，这个纯粹是用来回复I.S的，开战后无视即可，但千万当心冲刺时别被它挡住。BOSS贝塔的特性就是外装HP回复速度极快，会出现来不及打的情况，这里当然不是要玩家装备四把机枪轮流攻击，而是配合毒属性的特殊弹药使BOSS中毒，之后用机枪攻击抽掉的外装HP会自动被毒掉，接下来就没有难度了。

要点四：隐藏BOSS战

等级在LV130左右就能去挑战隐藏BOSS了，路上会有3场强制战，都是非常简单的。隐藏BOSS其实就是剧情中的沙利万和那个白衣女孩，开战后场景中有很多栅栏，白衣女孩的攻击大多都会被这些栅栏挡住，要是被打到的话还是会非常痛的，而且一旦被打成DANGER状态是一点胜算都没的。BOSS沙利万的攻击主要都是一些近身格斗，其中有一招威力极大，约能造成5000左右的伤害，当然我方角色还是能够抵挡一下的。此战的方针就是先干掉白衣女孩，然后全力攻击沙利万，白衣女孩的能力和最终BOSS相当，而且控制角色冲刺的时候，沙利万会在后面追个不停，所以大可放心。剩下来的沙利万就好对付多了，他和贝塔的区别就是不会受到任何异常状态，还有就是HP高了很多，一次外装攻击加上一次手枪攻击大概只能造成约7000左右的伤害。由于只能通过HP分割的手段来回复I.S，所以积攒下来的RESONANCE点数不要轻易浪费掉，三角攻击的威慑力在本战中尽显无疑，RESONANCE 4的三角攻击几乎能一下子抽掉BOSS一半左右的HP，胜利之后得到最后两套隐藏服装。

一些游戏中的心得汇总

刷钱小技巧

剧情进行到第5章时，先去完成“魂の看板”这个分支任务，替行商人夺回招牌，然后在第6章时去第8层的“ウォーターレス・ブリッジ”处找她，这个NPC出现是有时间段限制的，通常是在凌晨或傍晚。在她这里买“铁のクズ（废铁）”和“ガラス片（废玻璃）”这两种材料，然后返回4层艾贝尔市的武器店，在里面合成“コンパクトスコープβ（小型准镜β）”这个道具，合成费为3000，然后倒卖价格为4100，用此方法来回赚取差价。注意要留一点资金用作买材料和合成的费用，因为道具上限为999个，所以买完满材料一次性就能赚取约100万的差价。在游戏后期女商人会随机出现在数个位置，要想找到她的话最简单的方法就是反出进出フォーセイクン，用不了几次她就会出现了。

如何发挥出手枪真正的威力

到了后期，手枪只能起到牵制的作用，并不能实质性地打击敌人。但最强的攻击力还是必须用双手枪来做到，蓄力20几级的双手枪打谁谁晕，如果配合HP分割的话非常强大，不过终究是起着辅助作用。想发挥出手枪的最强攻击力必须蓄力到50以上，而且必须是装备大威力双枪，尤其是隐藏迷宫中的三把黄金手枪，是最理想的武器。蓄力一般是通过I.S冲刺，但I.S冲刺很难蓄力到50以上，而且持续性太差，最好的途径就是先将敌人挑空，然后看准机会按键进行蓄力，蓄力时不仅速度快，而且连续性非常强，在三角攻击时更为明显，当发动伤害倍数化的技能时，配合双枪打出来的伤害完全可以和机枪媲美，这才是手枪真正的强大之处。还必须说明一点，对于手枪的改造也非常讲究，配件中有能够提升手枪子弹的配件，如果你把这种配件加满，让手枪子弹拥有99发，那么你能想象到那攻击力是多么可怕了。

手枪弹夹最多有增加10发的配件，后期在艾贝尔市中的武器店中可以看见，但合成起来有点费劲，推荐去竞技场打相应的怪物来快速刷取所需材料。

小提示8 如果玩的是PS3版游戏，那么在奖杯列表中能看见一副由奖杯图标所拼成的长画，相当有创意呢。

QQ群号:77269227

如何快速刷材料

首先玩家得知道材料是从什么怪物身上掉落的，这点可以查看在集所或自家中的怪物图鉴，刷材料的关键就是合理地利用地图上的ターミナル效果，只要把具有物品掉落几率增加效果的ターミナル用相同的带色能量块链接到迷宫处即可，还有增加稀有道具掉落几率效果的ターミナル，最好的办法就是把这两个ターミナル连去竞技场，然后去竞技场中找特定的敌人刷即可。但要注意链接到竞技场只能用长条形带色能量块，不然是无法通过大桥的。

收集人偶

游戏中期在武器店外会出现一位收集人偶的老人，把你收集到的人偶交给他可以获得道具。人偶一共有9个，其中有1个在琳贝尔的房间可以找到，还有7个是在地图上的红色区域打败强敌后取得的，惟一一个需要注意的是在10层的“アルボナ”有一个需要肉的小女孩（任务中会遇到她）。交给她一定数量的肉之后，她就会表示已经够了。之后出城再进来，就可以拿到一个人偶。

铺路心得

快速把道具两倍、珍稀道具两倍等有益效果连到斗技场是很重要的，因为后期不少有用材料均可在斗技场里打出来。由于地形限制，并不是所有的彩色能量块都能达到这个效果，这里推荐的是用绿色能量块来联。从第5章开始就可以打绿色能量块了，カラーギャング（绿皮枪手）会掉绿色能量块。他的出现位置包括第4层、第7层、第8层，多出现在白天，推荐在第8层打。斗技场里也有这种敌人，シルバー・キャニオン里也会随机出现。优先联好增加道具掉落几率的信号站后会轻松不少。

全奖杯／成就制霸难点解说

从我个人的角度来看，本次《永恒的尽头》的白金奖杯／全成就设计得还是比较简单的，相比同样是3A作品的《星之海洋4 国际版》来说，简直是一个天一个地的差距。游戏在一周目通关时就能拿到几乎所有的奖杯／成就，难点的奖杯／成就也没几个，准确来说应该不是难，而是比较费时间。另外，游戏一共有10种难度，严格来说从第7种难度开始才算真正意义上的“难”起来了，但这些都不和奖杯／成就挂钩，所以有空就玩玩，不玩也无妨，我个人倒是很愿意尝试一下第10种难度……

奖杯／成就列表

名称	解释	分值
ファーストコンタクト	第一次击破敌人	铜/10
ファーストコンプリート	第一次完成委托任务	铜/10
追击	第一次成功挑空敌人并追击	铜/15
レゾナンス・アタック	第一次使用三角攻击	铜/15
オーバーハンドレット	等级达到100	铜/15
シリアル・ショット	完成500HIT	铜/15
トライ・レゾナンス	RESONANCE点数积攒20点	铜/15
インビンシブル・アクター	使用I.S冲刺攻击1000次	铜/15
ヘヴィ・ホーネット	完成追击100次	铜/15
エクストリームスパイカー	击落100次	铜/15
プロフェッショナル・ハンター	击破3000个敌人	铜/15
マテリアルコレクター	击破敌人部位3000个	铜/15
サウザンド・スロー	投掷1000次	铜/15
ゴールデンハンド	空手状态击倒30个敌人	铜/15
ビッグ・ショット	给予敌人超过2000的伤害	铜/15
マテリアルクリエイター	合成或分解200次	铜/15
クレイジーショッパー	消费50万	铜/15
カスタマイズマエストロ	改造武器零件连接数达到10件	铜/15
バーゼル半开放	巴塞尔地图开一半	铜/15
ターミナル4连锁	地图上链接4个ターミナル	铜/15
プロローグクリア	序章通过	铜/10
CHAPTER1をクリア	第1章通过	铜/10
CHAPTER2をクリア	第2章通过	铜/15
CHAPTER3をクリア	第3章通过	铜/15
CHAPTER4をクリア	第4章通过	铜/15
CHAPTER5をクリア	第5章通过	铜/15
CHAPTER6をクリア	第6章通过	铜/15
CHAPTER7をクリア	第7章通过	铜/15
CHAPTER8をクリア	第8章通过	铜/15
CHAPTER9をクリア	第9章通过	铜/15
CHAPTER10をクリア	第10章通过	铜/15
CHAPTER11をクリア	第11章通过	铜/15
CHAPTER12をクリア	第12章通过	铜/15
CHAPTER13をクリア	第13章通过	铜/15
CHAPTER14をクリア	第14章通过	铜/15
CHAPTER15をクリア	第15章通过	铜/15
ゲームクリア	游戏通关	铜/15
2周目突入	开始2周目	铜/15
ユニゾン・アサルト	一次击破2个以上敌人	铜/15
不幸な事故	自己把同伴炸死	铜/15
テラドライバー	从光盘读取1TB数据	银/30
推测バスター	16章支线任务中打倒“推测する老人”	银/30
バーゼル全开放	巴塞尔地图全部开通	银/30
バトルチャレンジ・コンカー	斗技场RK50-3通过	银/30
キング・オブ・チョイポリス	完成隐藏迷宫チョイポリス	银/30
传说のPMF	完成全部任务（包括主线与分支）	金/90
スターダスト・ハンター	斗技场全星级制霸	金/90
2周目クリア	2周目通关	金/90
プラチナ	获得全部其他奖杯	白金奖杯

难点解说

1.シリアル・ショット：要求是达到500HIT，推荐后期完成，在有10个I.S的情况下，使用双手枪不断挑空追击即可完成，用双机枪也可以，但是敌人得选一些体型比较小的，这样容易挑空。

2.ユニゾン・アサルト：要求是同时干掉两个敌人，首先把敌人的外装HP抽干净，然后吸引到一处，接下来只要用高威力的手雷扔一下就能搞定了。

3.不幸な事故：要求是炸死同伴，这个还是推荐在初期完成，因为初期的HP比较少，后期HP一多反而麻烦。等我方角色的HP快见底时，让他走到怪物面前或油桶面前，之后换角色用手雷扔一下即可。

4.2周目クリア：一周目通关后选择相同难度继续开始新游戏，这样就会继承等级、道具、武器等等重要的东西，再次打通一次只需要4小时左右，相当简单，不用选择HARD难度。

5.スターダスト・ハンター：这个是最费时间的奖杯／成就，难度倒是不怎么样，要刷满全星级评价还是需要相当大的毅力，而且本作不同于传统RPG游戏，就算打低等级的杂兵也相当费时。

小谈玩后感

老实说，打通一周目时还是很有感触的，这样的系统可以说是目前JRPG中最尖端的代表了，记得当时玩《星之海洋3》时就被游戏的系统所折服，没有想到这种感觉还能在《EOE》中找回来，3A不亏是我欣赏的公司啊。惟一要对游戏的剧情吐槽一下，自己也是看得一知半解，很多剧情上的疑问只能靠等待官方资料了……怎么说呢，稍稍算是一点遗憾吧。同时也期待新的一年中有更多优秀的RPG游戏出现，目前《EOE》仍然继续着，有时间真想打穿10种难度，做到真正意义上的完美。

小提示9 游戏总共有10个难度，其中一些难度的名字也非常有意思。“normal”——普通、“hard”——困难、“advance”——高级、“professional”——专家、“hurt me plenty”——使劲揍我、“ultimate”——终极、“supremacy”——至高、“legendary”——传奇、“mythology”——神话、“zenith”——顶点。

QQ群号:77269227

攻略透解 GUIDE THROUGH

文 晴天 美编 NINA

通关时间：主线流程约需25小时。

系列首次复刻的经典之作

勇者斗恶龙VI	Square Enix	角色扮演
NDS	ドラゴンクエストVI 幻の大地	日版
	2010年1月28日发售 1人	5800日元
	无对应周边	对应玩家年龄：全年龄

“首次复刻”对于很多怀旧的玩家来说都具有非凡的意义，即便游戏的内容并没有发生太多的变化，但它带给我们更多的则是数年前第一次体验这款游戏的执着与感动。“职业系统”作为本作的精髓，对后续作品同样也产生了非常深远的影响，所以在篇幅有限的情况下，本次的系统部分将会对其着重介绍，并略去大多数系列通用的操作，这对于已经经历多次征战的勇士们应该不是什么大问题吧！

基本操作

按键	作用
十字键	人物 / 光标移动
A	确定 / 调查 / 对话
B	取消 / 同伴对话
X	系统菜单
Y	局部放大地图 / 商店情报
L/R	旋转视角

职业修炼指引

庞大的职业系统是本作的一大魅力，而要让不同职业成长的决定性因素就是该职业参加战斗的次数（包括马车内的同伴）。当主线流程发展到击败现实世界的姆多后，前往梦境世界的“ダーマしんでん”（达玛神殿）与上方的主教对话，选择“てんしょくする”可进行转职，选择“いまのしょくをやめる”则是将角色恢复为无职业状态。游戏中的职业共分为基础和上级两大类，不同的职业除了有各自的职业特性（只在转职为该职业时产生作用）和8个熟练度等级外（在菜单的“つよさ”中查看角色会以★后的数字表示），每个等级也对应一个该职业专有的特殊技能，学习后即使转职为其他职业也可以继续使用。另外世界地图的不同区域实际上存在“等级上限”的隐藏数值，即玩家的等级超过该区域的上限等级时，参加战斗将不再累计当前职业的熟练度，因此要想更高速地提升职业熟练度，推荐前往“梦境世界”下方的まじゅつしのとう（魔术师之塔）不断进行战斗即可。

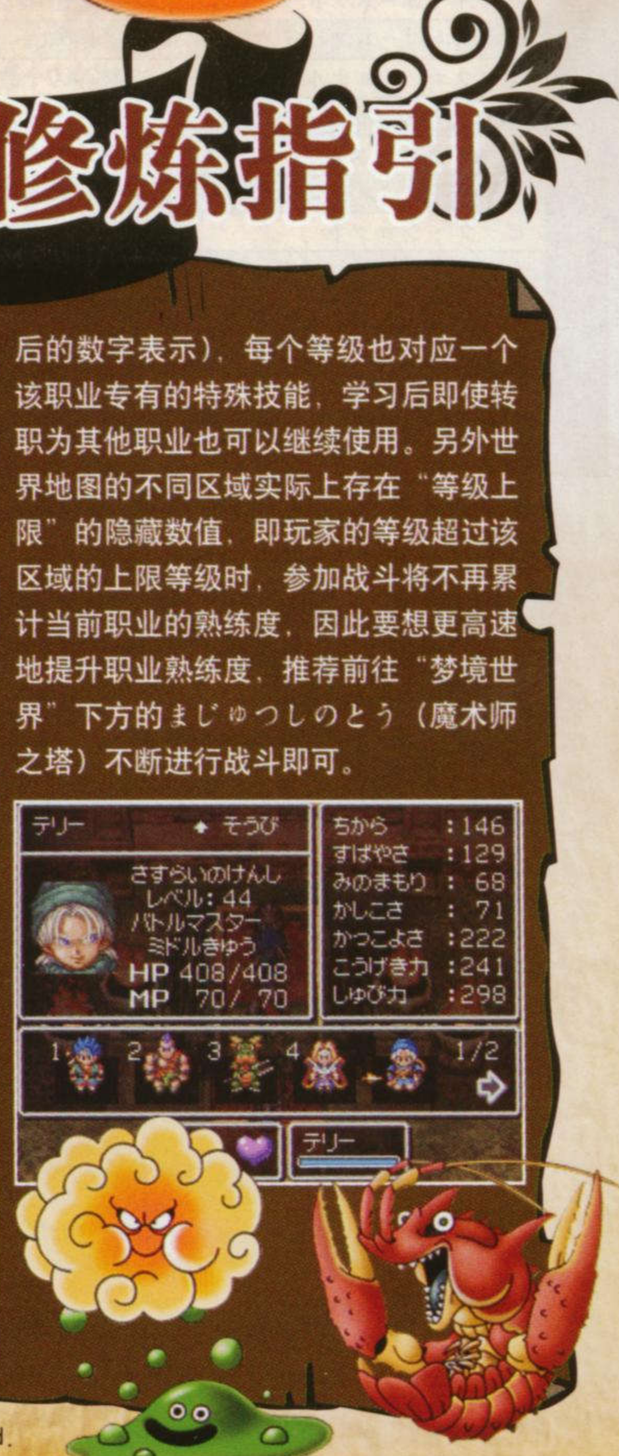

©2010 ARMOR PROJECT/BIRD STUDIO/APTEPIAZZA/SQUARE ENIX All Rights Reserved.

QQ群号:77269227

基础职业

せんし（战士）

职业特性	无	熟练度上限	149

HP 和力量成长优秀的近战职业，前期可使用きあいため提高对敌人的伤害，但需要注意一旦将蓄力的角色放进马车，那么下一回合蓄力的效果会消失。后期学会的魔神斩是对付金属系怪物的绝招，非常适合练级。

职业技能

等级	特技	效果
1	—	—
2	きあいため	大幅提升下一回合的攻击力
3	—	—
4	もろばぎり	以牺牲自身 HP 为代价，对敌人造成大伤害
5	しっぷうづき	当前回合最先攻击
6	みなごるし	无视敌我对单体造成大伤害
7	はやぶさぎり	对敌方单体连续攻击两次
8	まじんぎり	有一定几率失败的会心一击

ぶどうか（武道家）

职业特性	会心一击率上升	熟练度上限	199

行动速度比战士更快的近战职业，特技多针对一组敌人，所以前期可以大大缩短杂兵战的时间。终极技能在对付 BOSS 时比较好用，相当于连续四次攻击，但攻击力翻倍魔法产生的作用仍然仅限于第一下攻击。

职业技能

等级	特技	效果
1	あしばらい	让敌单体无法行动一回合
2	まわしげり	对一组敌人造成伤害
3	かまいたち	根据熟练度的高低给予敌方单体伤害
4	みかわしきゃく	提高自身对普通攻击的回避率
5	せいけんづき	有一定几率对敌方单体造成大伤害
6	きゅうしょづき	有一定几率成功的即死攻击
7	ともえなげ	让敌人强制退出战斗
8	ばくれつけん	随机四次攻击

まほうつかい（魔法师）

职业特性	无	熟练度上限	179

由于最大 HP 和防御力都偏低，所以在战斗很容易被敌人秒杀。后期使用属性魔法对付强力敌人效果并不明显，同时巨大的 MP 消耗也很难通过吸魔来进行及时回复。

职业技能

等级	特技	效果
1	メラミ	敌单体火属性中伤害
	ラリホー	使一组敌人睡眠
2	ギラ	一组敌人火属性小伤害
	マヌーサ	使一组敌人的命中率下降
3	ベギラマ	一组敌人火属性中伤害
	ルーラ	可以传送到曾经到过的地点
4	メダパニ	使一组敌人混乱
	ルカナン	使一组敌人防御力下降
5	イオラ	敌全体火属性中伤害
	リレミト	返回迷宫的入口
6	ヒャダルコ	一组敌人冰属性中伤害
	マホトラ	吸收敌单体的 MP
7	ラリホーマ	使一组敌人沉睡
8	ベギラゴン	一组敌人火属性大伤害
	マホカンタ	反弹魔法攻击

そうりょ（僧侣）

职业特性	无	熟练度上限	159

初期队伍中不可或缺的回复型角色，全体加防的技能由于可以无限叠加，所以在对付物理攻击力较高的敌人时会比较轻松。

职业技能

等级	特技	效果
1	ホイミ	我方单体 HP 小回复
	ニフラム	让敌人强制退出战斗
2	バギ	一组敌人风属性小伤害
	キアリー	解除我方单体的中毒状态
3	スカラ	提升我方单体的防御力
	マホトーン	使一组敌人沉默
4	ベホイミ	我方单体 HP 中回复
	キアリク	解除我方单体的麻痹状态
5	ザキ	使敌单体即死
	スクルト	提升我方全体防御力
6	バギマ	一组敌人风属性中伤害
7	ザラキ	使一组敌人即死
	ベホマ	我方单体 HP 全回复
8	ザオラル	有一定几率复活我方单体

おどりこ（舞者）

职业特性	普通攻击回避率上升	熟练度上限	119

技能效果千奇百怪的搞笑职业，最有利用价值的自然是最后两个高级技能。

职业技能

等级	特技	效果
1	さそうおどり	让敌单体无法行动一回合
2	みかわしきゃく	提高自身对普通攻击的回避率
3	ふしぎなおどり	随机减少敌单体的 MP
4	メダパニダンス	使一组敌人混乱
5	うけながし	将自身受到的伤害随机转移给敌我双方中的一名角色
6	おどりふうじ	使一组敌人无法跳舞
7	マホトラおどり	吸收敌单体的 MP
8	しのおどり	使敌方全体即死

とうぞく（盗贼）

职业特性	额外获得敌人掉落的道具	熟练度上限	139

因为 NDS 版中已经将能够调查的隐藏地点用闪光表示，所以盗贼的技能也显得不再实用。降低遇敌率的技能个人感觉效果不明显，反而增加了被敌人偷袭的几率，一定要慎用。

职业技能

等级	特技	效果
1	すなけむり	使敌方全体命中率下降
2	タカのめ	探测地图附近的村庄或洞穴
3	いしつぶて	对一组敌人造成伤害
4	つきとばし	让敌人强制退出战斗
5	フローミ	探测目前在迷宫中所处的楼层
6	しのびあし	降低遇敌率
7	とうぞくのはな	探测所在楼层还未开启的宝箱
8	レミラーマ	探测画面中能够调查的地点

まものマスター（魔物使）

职业特性	战斗开始时敌人有可能处于睡眠状态
熟练度上限	164

NDS 版废除了怪物捕获系统后，连魔物使的名称和特性都被一并更改了，究级技能最大的优势就是不消耗 MP 且为全体攻击，在对付杂兵时非常好用。

职业技能

等级	特技	效果
1	—	—
2	あまいいき	使一组敌人睡眠
3	どくのいき	使一组敌人中毒
4	ひゃくれつなめ	使敌单体的防御力变为 0
5	つめたいいき	敌方全体冰属性伤害
6	かえんのいき	敌方全体火属性伤害
7	やげつくいき	使一组敌人麻痹
8	ドラゴラム	变身为龙发动强力吐息攻击

しょうにん（商人）

职业特性	战斗后获得额外的金钱	熟练度上限	129

能力方面和战士相当，独有的召唤技能对于步步为营的玩家来说是个不错的选择。究级技能虽然威力大，但却会根据玩家的等级扣除一定量的金钱，用得多了反而会陷入买不起好装备的窘境。

职业技能

等级	特技	效果
1	インパス	探测宝箱中的物体
2	ちからため	下一回合大幅提升攻击力
3	あなほり	挖掘地面隐藏的道具或金钱
4	ふしぎなおどり	随机减少敌单体的 MP
5	おたけび	让敌方全体无法行动一回合
6	たいあたり	牺牲自身的 HP 给予敌单体大伤害
7	おおごえ	召唤出最后一次拜访的宿屋或教会
8	ぐんたいよび	随机连续四次攻击

あそびにん（艺人）

职业特性	有一定几率无视玩家的指令行动	熟练度上限	154

又是一个不走寻常路的职业，特殊的回复技能仅限遭遇低等级怪物时使用，但仍然存在很大的风险。究级技能的效果因为不确定，所以使用前最好先存档，不然直接全灭就悲剧了。

职业技能

等级	特技	效果
1	あそび	在战斗中随意玩耍
2	くちぶえ	强制遇敌
3	なめまわし	让敌单体无法行动一回合
4	ぱふぱふ	女性角色使用可让敌单体无法行动一回合，男性角色使用会给予敌单体伤害
5	ねる	完全回复 HP 和 MP，但战斗中会一直处于睡眠状态
6	ひゃくれつなめ	让敌单体的防御力变为 0
7	まねまね	给予敌人与自身受到的伤害数值相等的伤害
8	パルプンテ	不知道会发生什么事情的魔法

名称变化 只要和 SFC 版相比较，细心的玩家就会发现游戏初期的集市村庄名字从“シェーナ”变为了“マルシェ”，这其中的原因可能和“シェーナ”与拥有世界文化遗产的意大利古城锡耶纳重名有关；“サンマリーノ”的女佣名字也从“サンディ”变成了“メラニイ”，具体原因玩过《DQ9》的玩家一定都能猜到。

QQ群号:77269227

上级职业

バトルマスタ -（战斗大师）

转职条件	せんし和ぶどうか的熟练度最大
职业特性	有一定几率让敌人的普通攻击无效化
熟练度上限	249
熟练度奖励	ちから +20

毕竟是战士的高级形态，所以技能也是战士的强化版，在对付金属系怪物时会发挥出超强的实力。

职业技能

等级	特技	效果
1	しんくうぎり	敌单体中伤害，对惧怕风属性的敌人有特效
2	ゾンビぎり	敌单体中伤害，对丧尸系敌人有特效
3	うけながし	将自己受到的攻击转移给敌我双方中的任意一名角色
4	きみだれけん	敌全体中伤害
5	とびひざげり	敌单体中伤害，对飞行系敌人有特效
6	ドラゴンぎり	敌单体中伤害，对龙系敌人有特效
7	がんせきおとし	敌全体大伤害
8	メタルぎり	对金属系敌人有特效的攻击

まほうせんし（魔法战士）

转职条件	せんし和まほうつかい的熟练度最大
职业特性	无
熟练度上限	239
熟练度奖励	最大 MP+20

技能方面兼具了战士和魔法师的特点，究级魔法会对游戏中的绝大多数敌人造成很大的伤害。惟一要注意的是其反弹魔法的持续效果会在一定回合后解除，所以必须多注意战斗中的信息提示。

职业技能

等级	特技	效果
1	かえんぎり	敌单体中伤害，对惧怕火属性的敌人有特效
2	バイキルト	使我方单体攻击力变为两倍
3	いなずまぎり	敌单体中伤害，对惧怕雷属性的敌人有特效
4	マホターン	反弹一次魔法伤害
5	マヒャドぎり	敌单体中伤害，对惧怕冰属性的敌人有特效
6	バシルーラ	让敌单体强制退出战斗
7	マグマ	敌方全体火属性中伤害
8	メラゾーマ	敌单体火属性大伤害

パラディン（圣骑士）

转职条件	ぶどうか和そうりょ的熟练度最大
职业特性	普通攻击附带即死效果
熟练度上限	259
熟练度奖励	最大 HP+20

典型的肉盾型职业，技能也多以提升防御力为主，是后期力挽狂澜的关键职业。和贤者搭配是最好的组合，只要算准时机发动技能就能随时保持我方全体处于满血状态。

职业技能

等级	特技	效果
1	みがわり	替指定的同伴承受伤害
2	しんくうは	根据熟练度给予敌方全体伤害
3	すてみ	牺牲自身的 HP 给予敌单体大伤害
4	バギクロス	一组敌人风属性大伤害
5	マジックバリア	减少全体受到的魔法伤害
6	におうだち	替任意同伴承受伤害
7	メガザル	牺牲性命使其他同伴满血复活
8	グランドクロス	一组敌人大伤害，对丧尸系敌人有特效

けんじゃ（贤者）

转职条件	まほうつかい和そうりょ的熟练度最大
职业特性	减少魔法和特技的 MP 消耗
熟练度上限	269
熟练度奖励	最大 MP+20

攻击魔法比魔法师强了一个档次，全体回复魔法也是后期经常会用到的保命技能。召唤精灵的效果会根据玩家自身的等级而改变，等级越高，加入战斗的精灵就越强，但惟一的遗憾是不能分散敌人的火力。

职业技能

等级	特技	效果
1	マホキテ	吸收敌人使用魔法攻击消耗的 MP
2	フバーハ	提升我方全体对火、冰属性的抗性
3	バシルーラ	使敌单体强制退出战斗
	バイキルト	使我方单体攻击力变为两倍
4	つなみ	敌方全体水属性小伤害
	しょうかん	随机召唤精灵加入战斗辅助攻击
5	ベホマラー	我方全体 HP 大回复
	じれれ	低几率敌方全体即死
6	ザオリク	必然复活指定的同伴
	マヒャド	敌方全体冰属性大伤害
7	マジックバリア	减少全体受到的魔法伤害
	メガンテ	牺牲性命使敌人即死
8	イオナズン	敌方全体火属性大伤害
	ザラキーマ	高几率敌方全体即死

レンジャ -（游侠）

转职条件	しょうにん、とうぞく和まものマスター的熟练度最大
职业特性	战斗中逃跑的成功率上升
熟练度上限	199
熟练度奖励	すばやさ +20

惟一能学会地形伤害无效化魔法的职业，在后期面对强大的龙系敌人时，合理利用反弹技能会起到很好的防御效果。

职业技能

等级	特技	效果
1	トヘロス	不会遭遇比自己等级低的怪物
2	もうどくのきり	让一组敌人中猛毒
3	トラマナ	使特殊地形造成的伤害无效化
4	じひびき	敌方全体土属性小伤害
5	まぶしいひかり	降低敌方全体的命中率
6	だいぼうぎょ	大幅减少敌人对自身造成的伤害
7	ひばしら	敌单体大伤害
8	おいかぜ	反弹火、冰属性的攻击

ス-パ-スタ -（超级明星）

转职条件	おどりこ和あそびにん的熟练度最大
职业特性	不容易成为敌人攻击的目标
熟练度上限	219
熟练度奖励	かっこよさ +15

该职业最大的好处就是拥有不消耗 MP 的全体回复技能，配合后期得到的“けんじゃのいし”（贤者之石）也是一个绝佳的回复手段。

职业技能

等级	特技	效果
1	まぶしいひかり	降低敌方全体的命中率
2	アストロン	两个回合内不会受到任何伤害但也无法行动
3	いなずま	敌方全体雷属性小伤害
4	メガザルダンス	有一定几率牺牲自己复活我方全体
5	ぶきみなひかり	降低一组敌人魔法攻击的威力
6	ハッスルダンス	我方全体 HP 中回复
7	ムーンサルト	敌方全体大伤害
8	せいれいのうた	下一回合有一定几率复活我方全体

ゆうしゃ（勇者）

转职条件	选择主人公时满足バトルマスター、けんじゃ、レンジャー、スーパースター中的任意一个熟练度最大；其他角色需将以上四个职业的熟练度都练到最大
职业特性	每回合最后回复一定量的 HP
熟练度上限	149
熟练度奖励	最大 MP+40

系列一贯的强力职业，能力成长相当平均，后期学会回复技能后更是可以独挡一面。究级技能需要其他同伴配合发动，所以实用性不大，当然追求观赏性的玩家还是值得一看。

职业技能

等级	特技	效果
1	アストロン	两个回合内不会受到任何伤害但也无法行动
2	いてつくはどう	打消敌方全体所有的辅助效果
3	ライデイン	敌方全体雷属性小伤害
4	ギガデイン	一组敌人雷属性大伤害
5	めいそう	自身 HP 大回复
6	ギガスラッシュ	一组敌人雷属性超大伤害
7	ジゴスパーク	敌方全体暗属性大伤害
8	ミナデイン	敌单体超大伤害

ドラゴン（龙）

转职条件	使用 90 个ちいさなメダル（小金币）从“梦境世界”的メダルおうのしろ中交换到“ドラゴンのさとり”
职业特性	战斗的先制攻击率上升
熟练度上限	279
熟练度奖励	ちから +20

整个游戏实至名归的最强职业，除了能力在近战系职业中无人能敌外，对风、火属性攻击也拥有极高的抗性。专有技能由于不需要消费 MP 且为全体攻击，相信也会令其成为所有玩家追求的目标吧！

职业技能

等级	特技	效果
1	ひのいき	敌方全体火属性极小伤害
2	つめたいいき	敌方全体冰属性极小伤害
3	かえんのいき	敌方全体火属性小伤害
4	こおりのいき	敌方全体冰属性小伤害
5	はげしいほのお	敌方全体火属性中伤害
6	こごえるふぶき	敌方全体冰属性中伤害
7	しゃくねつ	敌方全体火属性大伤害
8	かがやくいき	敌方全体光属性大伤害

はぐれメタル（金属泡）

转职条件	通关后前往“梦境世界”アモール北方的洞穴调查 B3F 的闪光点获得“はぐれのさとり”
职业特性	高几率使所有攻击无效化
熟练度上限	299
熟练度奖励	最大 HP+100

表面上看起来很强，但实战中受能力限制很难发挥作用的职业。究级魔法只有在玩家练到很高等级时才能勉强使用一次，如果想连续使用则只能去赌场换一大批“まほうせいすい”（魔法圣水）随身携带才行。

职业技能

等级	特技	效果
1	—	—
2	アストロン	两个回合内不会受到任何伤害但也无法行动
3	—	—
4	ルーラ	可以传送到曾经到过的地点
5	—	—
6	マダンテ	给予敌方全体消费 MP 两倍的伤害
7	ジゴスパーク	敌方全体大伤害
8	ビッグバン	敌方全体超大伤害

QQ群号:77269227

穿梭梦想与现实的奇幻之旅

以下的流程部分会使用不同颜色的标题栏区分两个世界的地点，方便玩家快速定位接下来的目的地，而所有事件的选项则在括号中注明，不再进行赘述。游戏前期使用“ル－ラ”魔法传送回“ダ－マしんでん”（达玛神殿）调查下层的水井可以在两个世界中切换；后期获得“ラ－のかがみ”后返回“マ－ズのやかた”与巫师对话可强化传送魔法，今后再使用“ル－ラ”会出现“べつせかいへ”的选项，确认后会直接传送到另一个世界的达玛神殿附近。

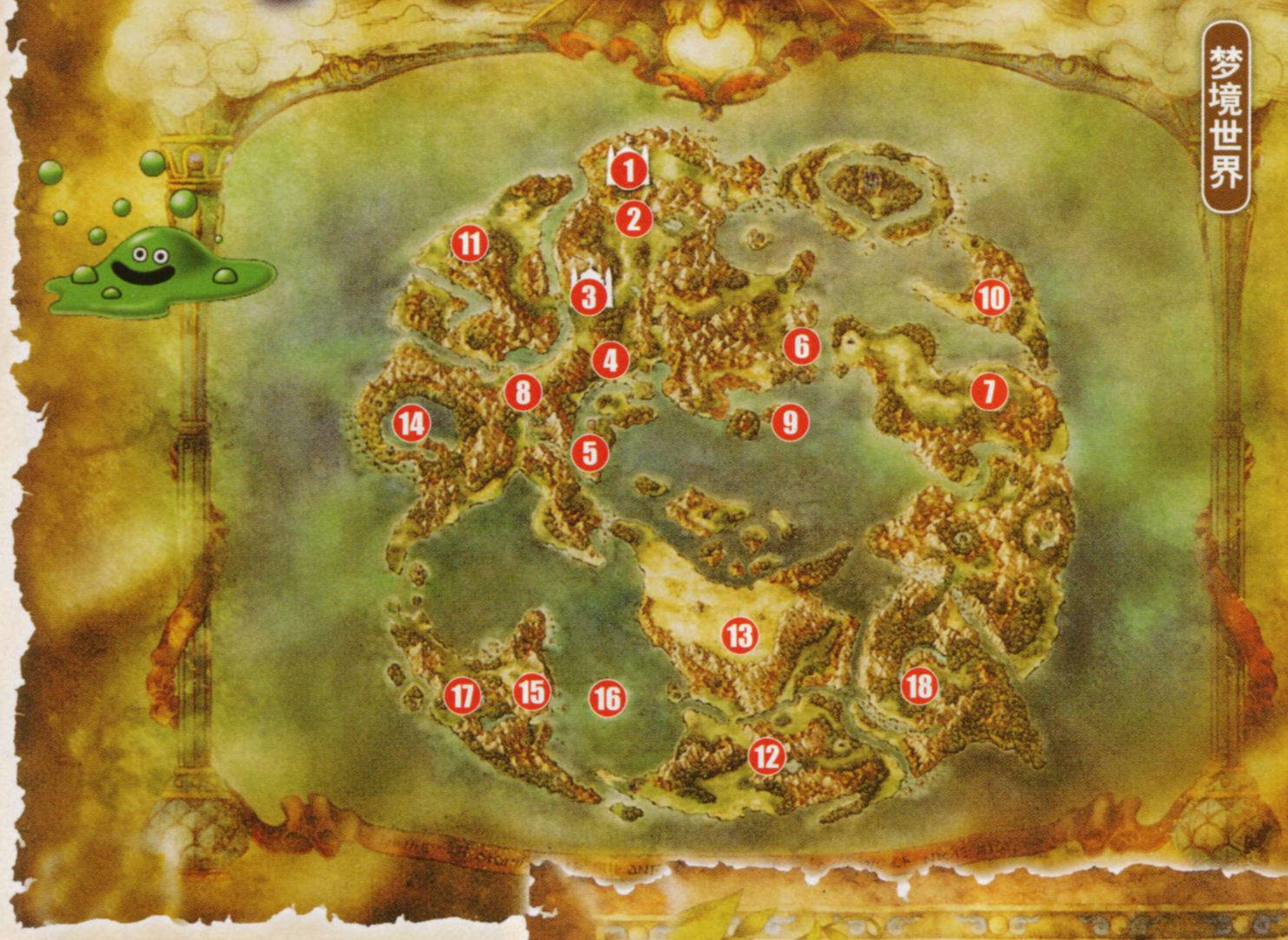

1.ライフコッド
2.山肌の道
3.マルシェ
4.レイドック
5.试炼の塔
6.川の拔け道
7.ダ-マしんでん
8.北の洞窟
9.ちていまじょう
10.カルカド
11.メダルおうのしろ
12.クリアベ-ル
13.まじゅつしのとう
14.かくとうじょう
15.すれちがいのやかた
16.カルベロ-ナ
17.グレイス
18.ゼニスのしろ

Prologue

在魔王城附近的山崖上，主人公从梦中醒来（はい）与坐在火堆旁的同伴们为最后的战斗进行着准备。从上方的出口离开与米蕾优（ミレ－ユ）对话召唤出飞龙前往魔王城堡，接着一直沿路前进来到大厅（はい），但主人公一行人很快便被魔王姆多（ムド－）施下魔法，消失得无影无踪。

梦 ライフコッド

被妹妹塔尼亚（タ－ニア）叫醒后，出门前往右上方的村长家与村长对话（はい），得知今天会举行传统的祭奠仪式，而主人公的任务就是将村庄的工艺品带到山下的集市去贩卖，然后用获得的资金买回祭奠所必需的精灵之冠。获得重要道具“むらのみんげいひん”（村之工艺品）后，离开村庄往下进入“山肌の道”。

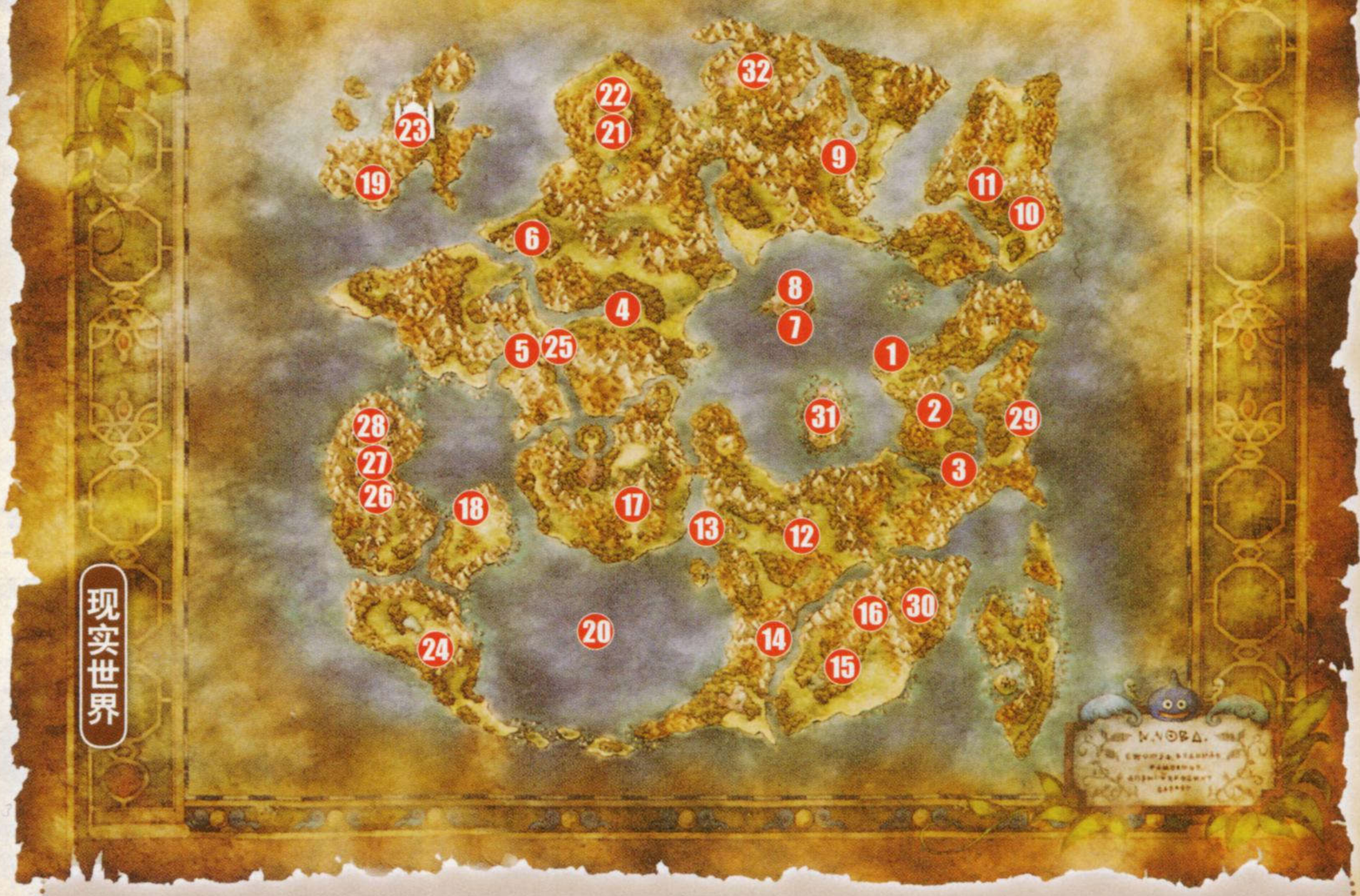

1.サンマリ-ノ
2.マ-ズのやかた
3.梦见の洞窟
4.レイドック
5.アモ-ル
6.月镜の塔
7.ムド-の岛
8.ムド-のしろ
9.モンストル
10.ア-クボルト
11.旅の洞窟
12.ホルコッタ
13.ホルストック
14.洗礼の洞窟
15.クリアベ-ル
16.运命の壁
17.フォ-ンじょう
18.ペスカニ
19.シャンボルテの馆
20.海底神殿
21.山肌の道
22.ライフコッド
23.トルッカ
24.グレイス
25.不思议な洞窟
26.マウントスノ-
27.冰のほこら
28.冰の洞窟
29.ロンガデセオ
30.谜なるほこら
31.天马の塔
32.ザクソン

BUG 修正 SFC 版的战斗中如果中了降低防御力的魔法，更换装备就能直接消除不利状态，但 NDS 版不行；SFC 版在战斗中逃跑三次一般都会必定逃脱，但 NDS 版如果遇到强敌有可能五六次都不能跑掉，所以热衷于挑战极限的玩家一定要当心。

QQ群号:77269227

山肌の道

从入口经过两个楼梯，场景左侧有三个墓碑的地方，左下角可跳下回收宝箱；从迷宫入口经过第一个楼梯，右下的地图边缘可直接跳下，沿路便可到达山底，返回大地图后继续往下进入新的村庄。

宝箱一览

たびびとのふく
20G
やくそう
こんぼう

梦 マルシェ

与左右两个帐篷中带着面具的NPC对话抬高工艺品的价格，达到480G时再成交（はい）就能用这笔钱更新一下装备。接着与左侧帐篷带着头巾的NPC对话得知他正在贩卖家传的“とうぞくのカギ”（盗贼钥匙），一直选“いいえ”还价到200G买下钥匙，最后前往村庄的宿屋打开被锁住的房间获得“モンスターずかん”（怪物图鉴），在大地图上使用的效果为查看敌人的详细资料。前往村庄右上角的民屋打听制作妖精之冠的工匠下落，然后返回大地图一直往左会看到一个大空洞，进入其中会发现工匠正在悬崖边呼救，但就在救起他的同时（はい），主人公却失手掉入了万丈深渊。

来到新的世界后，进入附近的村庄与村民对话发现所有人的看不见自己，无奈之下只好离开进入右上方的枯井，调查后竟然又回到了自己之前所在的世界。原路返回村庄，前往右上角的民屋找到之前被自己所救的工匠，而他为了报答主人公的救命之恩，决定将“せいれいのかんむり”（精灵之冠）免费相赠，最后沿路返回山上的故乡。

梦 ライフコッド

向村长复命后，回到自己的家中等待夜晚的祭奠仪式开始，而随后精灵会在所有村民面前显灵，并告知主人公是被神选定，有能力改变这个世界的勇者。可以自由行动后，前往村长家表明来意并获得“つうこうじょう”（通行证），出门后在左上角会看到好友兰多向妹妹塔尼亚告白的情景，但却被她婉言拒绝，最后返回自己的家中告诉塔尼亚自己接下来的打算，第二天醒来后勇者的冒险才算是正式开始了。

梦 レイドック

下山从“マルシェ”继续往下来到王都，与城门口的士兵对话了解到国王正在招募勇者讨伐魔王姆多，报名后在教会会遇到一名狂妄自大的壮汉，待集合的钟声响起后便可进入王宫，从二楼的士官长处接受考察报名者实力的任务。返回大地图往下前进，在岔路口走右侧的分支，便可沿路到达目的地“试炼の塔”。

无论是否获得优胜，返回王宫二楼都会得到士官长的认可，而在离开前，他建议主人公去附近找一匹马，接着在大地图往下走一段距离会被之前的壮汉哈桑（ハッサン）叫住，出于对主人公的崇拜，他将主人公视为自己的大哥并加入了冒险队伍。继续往下在岔路口往左，沿路绕到左上方能够进入一片森林，在这里追逐几次野马后，两人商量着使用“前后包抄”的方法驯服了野马。最后返回王宫1F中央的广场将马匹交给马车旁的老人，并在士官长的引荐下见到了国王。而在他的指点下，两人终于确定了下一个目标，那就是找到击败魔王姆必须的“ラーのかがみ”（太阳之镜）。而离开王宫后可以使用马车，它的作用为在战斗中选择“いれかえ”可更换参战的同伴，但仅限于大地图或马车能够进入的迷宫中。

迷你游戏

スライムカ-リング

调查宿屋柜台旁的游戏机（史莱姆标志）可进入全新的“史莱姆冰壶”迷你游戏。游戏的基本规则是使用触控笔拉动弹弓将史莱姆弹出去，接着通过触控笔在其前方的两个方框内不停划动以改变其运动轨迹，最终达到每个级别的过关要求即可。惟一让人遗憾的是，所有项目通关后没有任何奖励，完全是让玩家打发时间用的。

支线事件

进入王都居住区的水井，击败宝箱前的怪物可获得“おばさんの指轮”，将它交给水井旁的妇人可获得“ちからなのたね”（力量种子）的奖励。

试炼の塔

塔里的路线并不复杂，如果想获得优胜，在3F和塔顶会遭遇两次强制战斗，胜利后调查宝箱获得“くじけぬこころ”（不屈的心）；4F左侧的门是上楼的正确路线，如果进入了其他的门或在比赛中途离开迷宫，那么任务道具就会被哈桑抢走，但可避免塔顶的强制战斗。

BOSS ①

とうのへいたい

战斗中要随时保持自己的HP在15以上，如果看到敌人使用“ちからため”的提示，下一回合一定要使用“ぼうぎょ”指令来减轻自己受到的伤害，不然很有可能被秒杀。

BOSS ②

ネルソン

对付他的战术和前一个敌人一样，提前防御住蓄力攻击就没有太大威胁。由于敌人的防御力较高，使用魔法“ルカニ”降低其防御力可以大大缩短战斗的时间。

宝箱一览

キメラのつばさ
130G
ちいさなメダル
きんのゆびわ
やくそう

梦 ダ-マしんでん

离开王都往左上方前进，经过关卡后再一路向右可先进入教会修整一下，接着往左下来到一间民屋。与此处的主人对话答应帮他搭房子（いいえ、はい），完工后他会告诉两人达玛神殿就在大陆的另一侧，然后返回大地图根据他提供的情况，在大陆右侧被森林包围的沙地中按A键调查就会发现隐藏的海底通道。通过这里继续往右下角前进会发现这里只有一个和之前很相似的大空洞，即然之前已经掉下去过一次，而且并没有因此而丧命，那么现在也继续硬着头皮上吧！

着陆后附近会看到有一片废墟，进入其中搜寻一番后没有发现任何有价值的东西，纳闷的两人只好往地图左下角前进，来到位于海边的港口小镇。

川の抜け道

一条直线通到底的迷宫，不要忘记回收分岔路尽头的宝箱。

宝箱一览

せいどうのたて
270G

实 サンマリ-ノ

从教会旁的路口往上沿路来到港口，在左下角会看到镇长的儿子正在向自己家里的女仆求婚，但碍于两人目前的主仆关系，女仆并没有答应他的要求，不过这一幕还是被一直暗恋镇长儿子的富家女躲在角落里一览无余。前往教会左下方的镇长家找到女仆，随后她会前往二楼打扫主人的房间，而就在这个空档，一心使坏的富家女偷偷溜进了镇长家，趁四下没人朝正在准备的狗粮里放了一些莫名其妙的东西，直接导致最后镇长家的小狗中毒身亡，让爱狗心切的镇长将女仆以“投毒者”的罪名关进了监狱里。

想帮助女仆洗脱罪名的两人由于无法被其他人看到，只能继续在镇上寻找其他的方法。之后前往港口左侧的乘船点会遇到米蕾优，而她和这个世界的其他人不同，一眼就看到了两人，并且说已经寻找主人公很久了，如果想知道事情的真相就必须跟她去一个地方。

QQ群号:77269227

赌场

利用港口上方的楼梯可以进入赌场，而对于前期资金有限的玩家来说，建议先向左侧的兔女郎换取 100 个左右的代币，然后去玩右侧只需要 1 个代币的老虎机，当累计到 3000 左右的代币时，就可以转而挑战赌场中间需要 100 代币的老虎机，活用 S/L 大法可从右侧的女性处交换到不少强力道具。

交换道具	代币
まほうのせいすい	200
きぬのタキシード	500
せかいじゅのは	1000
ドラゴンシールド	2000
プラチナメイル	3500
メガンテのうでわ	5000

实 マ-ズのやかた

在她的带领下来到离城镇不远的小屋中，在这里两人见到了伟大的占卜师玛兹（マーズ），其实她在很早以前就已经预见了主人公的遭遇，所以才会派米蕾优在城镇等待两人的出现。接着她会准备让这个世界的人也能看到主人公，并命令米蕾优和两人一起去南边的洞穴找到拥有这种神奇魔力的梦见水滴，离开这里前不要忘记拿取柜子中的“ほしのかけら”。

成功拿到水滴后，返回与玛兹对话成为正常人所能看到的状态，同时米蕾优也提出了想和两人共同拯救世界的要求，加入了队伍。返回港口都市先去镇长家的二楼把投毒事件的真相告诉镇长的儿子，他在感谢主人公后终于决定和女仆私奔，接着前往港口的乘船点花 150G 买到船票，最后与栈桥前的水手对话出发前往新的大陆。

梦见の洞窟

攻略此处时米蕾优会作为临时同伴加入，但战斗中不受玩家的控制，所以当我方 HP 较低时不要将全部的加血希望寄托在她身上，否则很有可能造成无法挽回的损失。另外如果玩家的运气够好，在这里也会遇到系列的经典怪物金属史莱姆（メタルスライム），不过为了后期练职业熟练度更方便，不建议利用它将等级提升得过高。最后来到迷宫的尽头进行 BOSS 战，获得“ゆめみのしずく”（梦见水滴）。

BOSS

ブラディ-ボ

敌人除了攻击力较高外没有什么特点，比较讨巧的战术是在战斗中使用之前获得的“ほしのかけら”令其陷入混乱，这样它基本上没有出手就会被击败。

宝箱一览

キメラのつばさ
230G
まもりのたね
ブロンズナイフ
けがわのマント

实 レイドック

进入王都与很多人对话会发现他们把主人公误认为了王子，而为了打听进一步的情报，在防具店购买“きぞくのふく”（贵族服饰）给主人公装备，接着与王宫门口的士兵对话就能成功混进王宫。在 1F 利用左上角的楼梯前往地下牢与犯人对话（需等他移动到门前），然后上楼走右侧的分支与楼梯口的士兵对话进入国王的房间，最后与左侧的侍女对话得知国王和王后已经昏睡了很长的时间，而独自讨伐魔王的王子到现在也没有回来。原路返回会在大厅遇到趁机为非作歹的大臣，此时不管选择哪一项都会被逐出王宫，现在只能寻找其他的方法打探太阳之镜的下落。

实 アモ-ル

返回大地图往左侧前进发现新的村庄，进入其中与所有的村民对话了解到这里的水拥有神奇的魔力，可以治疗各种各样的疾病，以至于慕名而来的人将村庄的旅店都住满了，无奈的众人最后只能进入教会向老婆婆吉娜（ジーナ）借宿一宿。第二天醒来后，离开教会会发现原本清澈的泉水竟然被鲜血染红了，事不宜迟立即赶往地图上方的洞穴，发现入口处一名叫吉娜的女子正在清洗自己的宝剑，但却无论如何也洗不掉上面的血渍。继续探索洞穴，在最深处击败敌人救下伊利亚（イリア）后，带他返回入口让吉娜恢复神智，最后为了表示感谢，他将饰品“はやてのリング”赠送给众人，返回村庄再次进入教会休息。

第二天醒来后，一名老人来到教会找吉娜婆婆，而就在两人的目光交会时，他们很快就认出了对方，原来这名老人正是年老的伊利亚，看来众人之前在梦中做的事情似乎改变了现实中的情况。之后在得知众人正在寻找太阳之镜时，吉娜婆婆拿出了自己多年前和伊利亚一起在洞穴中找到的宝藏，一把能够开启月镜之塔的钥匙，接着返回王都往地图左上方前进来到存放太阳之镜的迷宫，解除所有的封印后，进入落下的房间找到寻觅已久的“ラ－のかがみ”。

北の洞窟

从 B2F 左上角的楼梯前往 B3F，接着利用右侧从上往下数第二根浮木移动到新的平台，再继续利用左侧的浮木往下便可沿路到达最深处。如果想回收所有的宝箱，所有的楼梯和浮木则都需要走一遍。

BOSS

ホラ-ビ-スト

敌人的特技能让我方角色陷入混乱，所以要想避免造成重大伤亡，战斗一开始就使用魔法“スカラ”增加回复型角色的防御力，待到异常状态解除后再全力猛攻。

宝箱一览

いのちのきのみ
うつくしそう
やいばのブーメラン
410G
ふしぎなきのみ
ちいさなメダル
てつのツメ
まほうのせいすい

月镜の塔

1F 调查最左侧的镜子会发现新的通路，之后进入右侧的高塔会遇到和主人公之前一样，没有实体化的少女芭芭拉（バーバラ），上前对话得知原来她也是来这里寻找太阳之镜的，接着对其使用“ゆめみのしずく”让她和大家一起行动。来到塔顶调查机关打开左侧高塔的门，然后从反方向将两个水晶球推出镜子反射的范围破坏掉。左侧高塔也是如法炮制，惟一需要注意 5F 必须调查镜子中与楼梯相对的地方才会发现通路。

宝箱一览

てつのむねあて
200G
ちからのたね
すばやさのたね

梦 レイドック

带着太阳之镜利用“ダーマしんでん”下层的水井返回梦境世界，前往王都交给国王，入夜后在士官长的陪同下使用太阳之镜恢复了国王的真身，发现他竟然是现实世界的王妃谢拉（シェーラ），并得知梦境世界的魔王姆多其实正是现实世界的国王在梦中制造出来的。第二天王妃会和众人一起行动，返回大地图通过右下方的关卡进入右侧被毒沼包围的魔王洞穴。

击败魔王后使用“ラ－のかがみ”让国王现出了真身，同时士官长带着护卫队也赶到，立即护送国王和王妃返回王宫，而国王在临走前告诉众人一定要去王宫找他。返回王都与上层的大臣对话发现国王根本就没有回来，下楼后众人在芭芭拉的提点下明白了国王真正的意图，立即使用传送魔法快速前往现实世界的王都。

锻造装备 在ロンガデセオ从酒场后方绕到村庄的左上方，在老者下方正对的房屋中从左侧的门进入与柜台的男子对话可以消费一定金钱锻造装备。锻造装备后其本身的防御性能不会发生变化，但会增加魅力值，通常情况下同一装备只能锻造一次。

QQ群号:77269227

ちていまじょう

沿路进入宫殿后，先从右下角的楼梯下楼，调查左右两侧的两个机关，接着返回上层调查四扇天窗，让阳光照到下层，这样从左下角的入口进入房间就能看清楚大部分道路。先沿着左侧的道路前进，迂回到右下角进入下方中间的楼梯打开最后一扇天窗，最后来到深处与魔王进行 BOSS 战。

BOSS

ムド -

因为只是幻象，所以魔王的实力并不强，只要及时回复其全体攻击造成的伤害即可，必要时也可以使用降低防御力的魔法提高攻击效率。

宝箱一览

ふしぎなきのみ
てつかぶと
まほうのせいすい
おどりこのふく

实 レイドック

回到这里正准备进入王宫的众人差点被当成冒充王子的刁民给抓了起来，不过好在国王及时出面才解除了误会。之后在二楼左侧的城墙上找到刚从噩梦中醒来的国王，他恳求众人尽快消灭现实世界中的魔王，而作为勇者的主人公自然毫不犹豫地答应了下来。不过要想到达魔王位于海上的城堡并没有那么简单，现在的首要任务是拿着“おうのしょじょう”（国王的书信）去北边的肯特族借艘海船。

实 ゲントの村

返回大地图通过正上方的关所后，往右上方前进到达新的村庄。进入左上方的房间与族长对话表明来意，但由于目前神之船已经被封印，所以他也无能为力。就在众人准备离开时，村长的儿子查莫罗（チャモロ）突然出现阻止了众人，他声称自己得到了神的指示，拥有解除神之船封印的能力，但惟一的条件就是众人必须带上他一起讨伐魔王。

查莫罗加入后，带着他来到上方的神殿解除封印，接着会自动前往魔王的岛屿，下船时芭芭拉会暂时脱离队伍。穿过溶岩洞穴到达山顶，这里的场景和游戏一开始非常相似，切换场景与米蕾优对话召唤飞龙潜入魔王城，而在最后的大厅击败魔王后，返回王都向国王复命会举行盛大的庆祝典礼，不过我们的冒险并没有因此而划上句号。

ムド - の岛

前进时要注意在岩浆地形上移动会不断地减少 HP，而为了保存我方的战斗力，在战斗中选择“どうぐ”使用查莫罗的初始武器“ゲントのつえ”，可以不消耗 MP 达到我方单体 HP 中回复的效果。迷宫中出现的敌人“マッドロン”会使用即死魔法，所以必须列为优先消灭的对象，或使用魔法“マホトーン”封印它的魔法以确保万无一失。

宝箱一览

チェーンクロス
1150G
はがねのよろい
ひとくいばこ
いのちのきのみ
まほうのせいすい

ムド - のしろ

这里的路线和第一次进入时相同，之前一些无法打开的门也可以自由通行了。在前往大厅的楼梯口会发现和哈桑一模一样的石像，调查后哈桑会和它进行融合并恢复所有的记忆，同时学会特技“せいけんづき”。从场景的左右两侧上楼能找到不少宝箱，尤其是右侧上层的“ほのおのツメ”必须要拿到，而调查中途堵路的石像会触发强制战斗，注意及时回复 HP 并不难获胜。再次进入最后的大厅会发生非常熟悉的一幕，不过这次由于有太阳之镜的帮助，魔王的阴谋并没有得逞，恼羞成怒的他会和众人进行二连战。

BOSS

ムド -

第一战姆多会不时地召唤一些杂兵来辅助攻击，事先使用魔法提升防御力后，建议先集中攻击姆多，最后再解决杂兵；第二战姆多会频繁使用全体攻击技能，建议将查莫罗的法杖交换给其他同伴，这样配合米蕾优、查莫罗自身的回复魔法，要挺过猛烈的攻势会轻松许多。利用回复的间隙进攻时，除了哈桑的特技，战斗中使用“ほのおのツメ”会有单体火属性中伤害的效果，对于快速削减敌人的 HP 很有帮助。

宝箱一览

てつかめん
1800G
アモールのみず
ほのおのツメ

实 モンストル

第二天醒来后王妃猜测主人公有可能就是自己的儿子，或许找到所谓的“真身”就有可能令其恢复记忆，接着返回大地图可以自由在现实世界使用海船到处探索了，但在这之前一定不要忘记返回梦境世界的“ダーマしんでん”将所有角色转职。从“サンマリーノ”乘船往正上方前进，利用礁石左侧的缺口上岸，沿路往上到达新的村庄。与村里的 NPC 对话会了解到村子之所以有现在的和平，全都是勇者阿莫斯（アモス）的功劳，但自从阿莫斯与来犯的怪物交战后就患上了一种奇怪的疾病，搞得夜晚所有村民都只能选择闭门不出。进入左上的民屋与躺在床上的阿莫斯对话，之后为了调查事件的真相，众人决定在宿屋（いいえ、はい）等待夜幕降临。

入夜后，径直上楼会看到村庄中间出现了一个怪物，跳下去与其发生强制战斗，轻松搞定后让其现出真身，原来村民们口中所提高的怪病，就是阿莫斯在夜晚会变成一只残暴不堪的怪物。第二天与村子入口左侧民屋中的老婆婆对话得知治疗阿莫斯的方法，之后直到完成接下来的迷宫为止，一定要切记不能与阿莫斯对话，如果将事情的真相（はい）告诉他，那么他会从此离开村庄，再也无法成为同伴。返回大地图前往右上方的山脉，一路来到山顶调查树苗会得到提示，接着只要在树苗附近的地面按 A 键调查就会获得“りせいのタネ”（理性种子），最后返回村庄与阿莫斯对话让其服下种子，而为了不再给村民带来困挠，他决定和主人公一起行动，继续自己作为勇者的义务。

支线事件①

返回梦境世界，从“マルシェ”左侧的大空洞跳下去再次来到现实世界的“トルッカ”，进入村长家与村长对话会得知他的女儿被绑架了，而绑匪留下了一张纸条，要求他带着5000G去北边的小屋赎人。答应帮忙后，返回大地图进入右上方的小屋，与民屋外的绑匪对话承认自己是村长派来的使者，接着他们会要求主角交出5000G赎金，只要不给就会触发强制战斗，之后根据此场战斗的结果会获得不同的奖励。

QQ群号:77269227

被绑匪全灭

选择“はい”立即获得5000G，之后返回村庄与村长对话还能获得“いのちのきのみ”的奖励

选择“いいえ”返回村庄与村长对话可获得“いのちのきのみ”、“いのりのゆびわ”的奖励

击败绑匪

选择“はい”立即获得5000G的奖励

选择“いいえ”返回村庄与村长对话可获得“いのちのきのみ”的奖励

支线事件②

返回梦境世界的“ライフコッド”调查武器屋闪闪发光的铠甲，花7000G可以买到强力防具“せいれいのよろい”，装备后的效果为减少战斗中敌人使用魔法所造成的伤害。

到它们集会的地方，而它们的真正目的就是利用村民们的贪婪，将很多人骗到这里供自己奴役。实在看不下去的主人公与领头的怪物展开BOSS战，胜利后徽章王的灵魂得到了解放，同时在梦境世界主人公可以自由驾驶浮游岛进行探索（按A键可进入浮游岛内部），“マルシェ”左侧最初的大空洞也出现了新的建筑“メダルおうのしろ”，在这里与徽章王对话可使用“ちいさなメダル”交换各种珍贵的道具。

交换道具	小徽章
てんばつのつえ	15
ちからのルビー	25
プラチナソード	30
きせきのつるぎ	40
ときのすな	50
しんぴのよろい	60
メタルキングヘルム	70
ふしぎなボレロ	80
ドラゴンのさとり	90
エッチなしたぎ	100

BOSS

ジャミラス

敌人的单体攻击威力较大，需要尽可能多地提升防御力才能顺利挺过去。其偶尔发动的全体攻击只要注意及时回复也不难应对。

实 ア-クボルト

返回之前的登陆点，从礁石右侧的缺口上岸往右前进可发现新的城堡。与城堡门口的士兵得知国王正在召集战士讨伐附近洞穴中的怪物，如果谁能完成这项任务，就能获得国宝“雷光剑”的奖励。再次与士兵对话触发两次强制战斗，胜利后才会准许进入城堡的最上层晋见国王，而在正式接受这项任务前，不放心的国王还是希望再试探一下主人公一行人的实力，接着从大厅出来沿着左侧的城墙往下进入练兵场与士官长进行BOSS战。胜利后回到大厅与国王和大臣对话拿到装怪物尸体的棺材，就可以返回大地图朝战胜士兵长后国王非常满意，回到国王的房间与国王对话后再找大臣借棺材，之后就可以朝左上方的洞穴前进了。

进入洞穴在最深处会看到特利（テリー）与巨龙的大战，之后返回城堡与国王对话，虽然没能拿到奖励，不过国王已经派人重新开始了洞穴的挖掘工作，而再次返回洞穴中发生强制战斗的地点，走右侧的分支可来到大陆的另一侧。

实 ホルストック

传送到“レイドック”在右侧乘坐浮游岛，往右下航行会看到一片群岛，利用中心岛屿的楼梯前往现实世界。往地图右下前进通过关卡可以在下方的村庄补给一下，接着进入左边的城堡与上层的国王对话得知他正在为王子接受继承王位的洗礼仪式而发愁，答应帮忙后首要任务就是先找到王子。返回1F从左上角的楼梯进入地下通道，接着从左侧的楼梯来到王子的房间发现王子不在，与这里的小男孩对话得知胆小的王子已经躲了起来，返回1F大厅在右侧调查木桶找到王子，最后和他一起晋见国王。

离开城堡没走几步，胆小的王子又趁机溜得无影无踪，马上返回王宫的地下通道，从下方的出口离开在山崖边再次找到王子，这下无奈的他只好跟着众人前往洗礼洞穴接受考验。返回大地图往下进入洞穴，不过刚一进去没一会儿王子又趁大家不注意溜走了，这次要传送到“ホルコッタ”在左上方的民屋中才能找到他。最后在洞穴最深处完成仪式后，返回与国王对话会举行庆祝宴会，而为了表示对主人公的感谢，国王将“まほうのカギ”（魔法钥匙）相赠，利用它来到王子房间的外侧，与史莱姆骑士对话(はい)收得第一名怪物同伴ピエール。

BOSS

ブラスト

敌人的攻击对于魔法型角色威胁很大，建议先一直使用魔法“スクルト”提升我方全体的防御力，再转而使用魔法“ルカニ”降低其防御快速解决。

旅の洞窟

前进的途中会遭遇强制战斗，但敌人的能力不高，很快便能解决。另外在最深处附近调查未孵化的蛋也会触发强制战斗，如果实力不足最好将它们忽略掉。

洗礼の洞窟

迷宫第一层与守门的敌人进行强制战斗后王子会逃跑，在宝箱附近找到他才能继续深入；第二层的情况类似，王子会躲在入口正上方的钟乳石下；第三层王子不会逃跑，进入最后的房间即可完成洗礼仪式。

宝箱一览

まもりのたね
580G
バトルアックス

梦 カルカド

从洞穴出来往左上会看到连接两个世界的楼梯，而右侧的三个民屋中可以搜刮到一些东西，尤其是容易忽略的“ちいさなメダル”（小徽章）不要遗漏了。利用楼梯来到梦境世界，往下前进穿过左侧的洞穴来到新的村庄，与这里所有的村民交谈后发现所有人都向往着一个名叫“幸福国度”的地方，而且据说入夜后村庄附近的海面上还会出现一座浮游岛，带领大家去到那里。

与武器店、左侧民屋、教会、右下民屋、水井中的NPC对话后会切换到夜晚，返回大地图往左侧前进会在大陆的尽头发现一个类似岛屿的漂浮物。进入其中先与掌舵的水手对话启航，接着进入浮游岛内部与吧台旁边的商人对话，酒醒后众人会被怪物带

BOSS ①

しれんその1

敌人会频繁地给我方附加混乱状态，事先提升防御力才能确保万无一失。

BOSS ③

しれんその2

战斗中敌人会一直集中攻击我方的一名同伴，如果看到其蓄力必须要防御才能挺过下一轮攻击。

BOSS ②

しれんその3

敌人偶尔会使用特技封印我方的魔法，所以多准备一些回复道具，解决它只是时间的问题。

宝箱一览

チェーンクロス
ちいさなメダル
ちいさなメダル
てつのむねあて

选美夺冠 选美比赛最有用的奖品就是RANK7的“けんじゃのいし”，它在战斗中使用的效果为我方全体HP中回复。要想赢得这场只能由怪物同伴参加的比赛，只要收集齐一套“プラチナ”的装备让ピエール装备上即可，当然如果还有困难那就多花一些钱将这套装备再锻造一下吧。

QQ群号:77269227

实 クリアベ-ル

返回大地图进入左下方的水井，调查后再次来到梦境世界，与右下方村庄中的村民对话得知这里流行着一个关于“飞床”的传说，接着往左下方前进利用阶梯回到现实世界，现实中的相同村庄位于右上方。

与教堂里的夫妇对话，原来他们的儿子在不久前夭折了，而他生前一直有个愿望是获得一枚勇气徽章，希望主人公能够替他完成。离开村庄进入地图上方的命运之壁，对山顶的巨石使用“おうごんのつるはし”（黄金锄头）得到重要道具“ゆうきのかけら”（勇气碎片）。将其交给村庄右上方民屋中的男子，随后在睡梦中他们的儿子会出现并感谢主人公为自己所作的一切，同时主人公身下的床似乎也像拥有了魔力一般，可以在空中自由飞行了（飞床在飞行时无法越过森林、山丘等地形，且只能在空地上按A键降落）。

运命の壁

在山脚下先利用左边的锁链一路往上，在一个横向移动的区域会看到上方有一个单独的洞口，接着绕到上方的平行区域，在靠近中间的部分按↓掉到洞口，进入其中调查宝箱可获得黄金锄头。之后返回山底沿着右边的锁链往上，保证每次都掉落到新的洞口就能沿路破坏挡路的岩石前往山顶。

宝箱一览

いのちのきのみ
350G
ちいさなメダル

实 フォ-ンじょう

乘坐飞床返回梦境世界的“クリアベ－ル”，在武器店后方的台阶边缘会发现一只史莱姆，与其对话（はい、はい）收得第二个怪物同伴ホイミン，而飞到“アモ－ル”正下方的大陆，进入其中的水井可前往现实世界。往右下方前进来到新的城堡，在大厅与大臣对话得知国王一直迷恋着镜中的女子，并且一直坚信她是真实存在的，

接着来到地下中央的房间会正好撞见准备离开的国王，最后返回大厅将持有太阳之镜的情报告诉国王，他便会主动带众人前往存放镜子的房间，希望验证自己一直坚持的想法，对镜子使用“ラ－のかがみ”后会看到女子身后有一个魔物的影子，这也正好与史书记载的故事相同，出发前国王将暗之魔术师的住所和开门的密语告诉了众人。

前往梦境世界，乘坐飞床来到地图下方的沙漠区域就能看到魔术师之塔，在入口打开菜单使用“じゅもん”中的“インパス”可以顺利开门。在塔顶击败BOSS后，返回现实世界的城堡向国王复命，并成功救出了受到诅咒的女子，高兴不已的国王随后会决定立即娶她为妻，而作为回报，他也将珍贵的“すいもんのカギ”（水门钥匙）送给了主人公。

梦告白

乘坐飞床前往梦境世界左下角的大陆会发现新地点“すれちがいのやかた”，进入其中与柜台左侧的女性对话可以进行新增的“梦告白”。首先玩家需要选择“梦告白をへんこう”按顺序选择自己的形象、出生地、性格、职业、自我评价等信息，确认后可输入希望和别人交流的文字，接着确定登场的舞台（通过调查各个村庄的书架获得），最后选择“すれちがい通信”就能与其他玩家联机交换了。另外随着联机次数的增加，地下的楼层会依次开放，从而收得两名史莱姆同伴ベホマン、はぐりん，当然没有条件的玩家也不用担心，通关后再次返回这里可以无需联机直接找到它们成为同伴。

支线事件

乘坐飞床前往梦境世界的“アモ－ル”，在教堂前会看到两个小孩在找宝藏，接着调查教堂正门正下方所对的堤坝边缘会出现“没有价值的东西”的提示，最后返回现实世界的“アモ－ル”调查相同的地点可获得饰品“ほしふるのうでわ”。

まじゅつしのとう

1F 正确的上楼路线是左下的楼梯，走其他路线可以回收其余的宝箱。

宝箱一览

ちいさなメダル
1300G
まほうのせいすい

BOSS

ミラルゴ

敌人的实力看似很强，但是只要看到他使用魔法“マホターン”，就及时用“ニフラム”来抵消，运气够好的话，他便会一直执着于给自己增加有利状态，让我方有更多的进攻机会。一段时间后他有可能会召唤神灯巨人辅助攻击，如果不想分散攻击力，可以使用“ほしのかけら”令其混乱，这样要对付BOSS就更轻松了。

实 ペスカニ

传送到“サンマリ－ノ”乘船往“フォ－ンじょう”所在的方向前进可以打开水门，接着继续往左侧的大陆航行会发现一个礁石的缺口，上岸后进入旁边的村庄。与特产品店(鱼型标记)的老板对话两次他会出去送货，接着前往村庄下方入口附近的民屋找到鱼

老板，出门口会看到刚刚买鱼的人鬼鬼祟祟地进入了村庄左上方的洞穴。

尾随其后进入洞穴，移动时要注意和神秘男子保持距离，尽量找死角藏身，确认男子已经回头张望后再继续前进。来到洞穴的尽头，调查男子刚刚触摸开关的地方发现隐藏通道，进入其中会发现男子正在和一名人鱼会面，答应不泄漏这个秘密后（いいえ），男子会恳求主人公将受伤的人鱼送回她的家乡。最后按照约定乘船进入“サンマリ－ノ”正上方不远处的特殊礁石群，看到妹妹平安返回的女子将“マ－メイドハ－プ”(人鱼竖琴)送给了主人公，在乘船的情况下使用它可以潜入海底进行探索，一些原本有礁石阻挡的区域也可以潜入海底顺利绕过。

支线事件①

乘船绕过“ダ－マしんでん”上方的礁石群，从大陆的另一侧进入其下方孤岛中的水井，这里会出售很多高级装备和道具，如果金钱不够的话，去“サンマリ－ノ”赌场刷一些代币换成“きぬのタキシ－ド”出售便可快速致富。

支线事件②

潜入海底进入“海底沉船”可以找到“さいごのカギ”（最后的钥匙），使用它可以打开整个游戏中所有被锁住的门，一些以前错过的宝箱一定要记得回收。

支线事件③

进入“レイドック‘海底附近的地下水道和“アークボルト”所在大陆左侧海底的迷宫可以收集到不少装备，不过后者守护宝箱的敌人很强，建议后期拥有足够的实力后再挑战。

支线事件④

进入“ゲントの村”海底的洞穴，与命名神对话选择“なまえをかえる”可改变任意角色的名字，“もとのなまえにもどす”可恢复角色默认的名字。

QQ群号:77269227

支线事件⑤

潜入海底绕到“アモール”所在大陆的左侧，上岸调查祠堂内的水井前往梦境世界，接着往下进入新的祠堂，踩下机关打开外面的水门，最后乘坐飞床可进入上方岛屿中的“かくとうじょう”。下楼与右侧柜台的男子对话可以派出队伍中的史莱姆同伴参加不同级别的比赛，但实际战斗中玩家并不能下达指令，所以史莱姆同伴自身的能力很重要，而且强烈推荐出战前将“ゲントのつえ”放入它的包裹中。最后赢得H级别的比赛可以让史莱姆ルーキー成为同伴。

级别	奖励物品
A	かぜのぼうし
B	やいばのブーメラン
C	どくばり
D	スライムアーマー
E	こおりのやいば
F	キラーピアス
G	メタルギングのたて
H	ドラゴンのさとり

支线事件⑥

先乘船到地图左上方的岛屿，在被群山围住的城堡附近潜入海底会发现隐藏道路，在尽头浮上水面上岸到达“シャンボルテの馆”。下楼与门口的接待员对话（はい）可以报名参加“选美比赛”，接着进入左上方的准备室与待应对话选择“さんかする”可派一名同伴出赛。这里的比赛共分为8个等级，且只能循序渐进地挑战，每个等级只有超过规定的魅力值（かっこよさ）才能获胜，而要提升魅力除了提升人物等级外，转职为艺人、舞者等职业再配合特定的装备也有不错的效果。比赛中轮到自己时，需要从出发点走完T台再回到原点才会宣布成绩，最后获得RANK7的优胜再返回上层与吧台前的史莱姆对话可令キングス成为同伴。

级别	必要魅力	奖励物品
1	180	シルバートレイ
2	200	おしゃれなバンダナ
3	220	きれいなじゅうたん
4	250	ガラスのくつ
5	280	プラチナヘッド
6	310	ひかりのドレス
7	260	けんじゃのいし
8	360	しあわせのぼうし

梦 カルベロ-ナ

传送到“フォーンじょう”在下方乘船并潜入海底会发现一个宫殿，在最深处击败BOSS后可解除魔法都市的封印。接着返回梦境世界，乘坐飞床在“まじゅつしのとう”左下角的小岛上发现新的城市，进入其中记得在系统菜单的“さくせん”→“ならびかえ”中将芭芭拉编入队伍中，然后从中间建筑绕到左上方的民屋内让其使用“すなのうつわ”可见到长老并学会究级魔法“マダンテ”。进入村庄左侧的民屋与老爷爷对话得知他可以制作有神奇魔力的飞毯，但是目前还缺少一件材质足够好的毯子。事不宜迟立即前往现实世界的“シャンボルテの馆”参加选美比赛，只要将RANK3的奖品交给他就能获得“まほうのじゅうたん”（魔法飞毯），它可以在两个世界作为道具使用，效果和梦境世界的飞床相同。

宝箱一览

ちいさなメダル
270G
かしこさのたね
うつくしそう
マジカルスカート
ピンクパール
すなのうつわ
ちいさなメダル

海底神殿

迷宫中的部分区域由于有水流覆盖无法通过，必须沿路踩下机关放水才能继续深入。在最深处附近的宝箱中可以获得“すなのうつわ”（砂之器），它是触发后续剧情的关键道具，一定不要忘记拿取。

BOSS グラコス

敌人主要以全体冰属性攻击为主，所以队伍中有贤者的话，战斗一开始就使用魔法“フバーハ”就能大大减少我方受到的伤害。其偶尔发动的物理攻击对于魔法型角色还是很有威胁性，尽量提升全体的防御力才能确保无后顾之忧。

实 ライフコッド

以下的流程中需要收集四件传说装备，虽然它们本身没有顺序限制，但是传说之剑只有在获得其他三件传说装备的情况下才能完全修复，因此建议放到最后再完成。

传送到“トルッカ”乘船往右方大陆前进，上岸后往上通过山路进入现实中的“ライフコッド”，中途会遇到一名和主人公长得一模一样的人。回到自己家中与妹妹塔尼亚碰面，然后再去村长家找村长会触发合体事件，不过就在这时主人公的实体却因为害怕而溜走了。返回上山的山路从入口右下角的山崖掉下去，进入山洞找到实体，而就在两人争执不下的时候却传来了村庄遭受袭击的消息。返回村庄将所有的敌人消灭掉（可以在教会进行回复），接着在自己家中与实体对话完成合体并学会新技能“ライディン”，最后只要在战斗中一直使用就能轻松击败最后出现的怪物头领。解除危机后，传送到“レイドック”与王宫门口的士官长对话恢复了主人公王子的身分，庆祝宴会时根据占卜师的提示，在王宫中调查6个闪光点找回自己的记忆，第二天与国王对话获得第一件传说装备“セバスのかぶと”。

山肌の道

此处的宝箱位置和梦境世界的相同，全部探索一遍才能避免遗漏。

宝箱一览

880G
ちいさなメダル
うつくしそう
ちいさなメダル

实 グレイス

乘船前往地图左下角的大陆，上岸后再使用魔法飞毯可进入废弃的城堡调查水井到达梦境世界。被士兵强行带回城堡后，在上层与国王对话得知他正在准备召唤仪式，接着从左侧上楼与仪式房间前的守卫对话，再前往城堡右下角的厨房从女性NPC处拿“ぎしきのそなえもの”（仪式供品）给他，最后与国王对话正式开始仪式，但却没想到其召唤出的恶魔将整个国家夷为了平地。

逃出城堡后自动返回现实世界，而前往之前情节中看到的暗道处使用“おうごんのつるはし”可进入地下室，最后调查士官长尸体得到第二件传说装备“オルゴ－のよろい”。另外在获得传说装备前，再次利用水井前往梦境世界，能够在国王进行仪式前如法炮制进入地下室，搜刮到一些不错的道具。

不思议な洞窟

传送到“アモ－ル”坐船从下方绕到右侧的洞穴，在B1F需要按照上、右、上、左、下的顺序通过；B2F则要调查雕像下方正对的拐角处才能发现楼梯；B3F先下楼三次再上楼两次，这样区域下方就会出现新的通道，到达尽头的祭坛调查宝箱获得第三件传说装备“スフィ－ダのたて”。

宝箱一览

ちいさなメダル
まもりのたね
1900G
やいばのよろい
ちいさなメダル
ちいさなメダル

同伴补遗 除了流程中提到了六名史莱姆同伴外，当剧情发展到前往梦境世界的グレイス时，与入口庭院右上角的史莱姆ぶちすけ对话可以令其成为同伴；在史莱姆ベホマン已经成为同伴的情况下，将它编入队伍潜入海底神殿下方的宿屋，与这里的マリリン对话可以令其成为同伴。

QQ群号:77269227

突 マウントスノー

乘船从“ペスカニ”绕过礁石来到左侧的大陆，上岸后往上前进发现新的村庄。进入其中发现所有村民都被冰封了，只有右上民屋地下室中的老人安然无恙。与其对话他会警告众人千万不要去村庄右上方的祠堂，但这显然更激发了大家的好奇心，赶到那里一看发现里面只有一名女子，接着她会要求众人去村子里找一位年轻人了解自己的身世，最后返回村庄与老人对话才得知原来他就是女子口中提到的年轻人，不过这已经是 50 年前的事情了。再次返回祠堂打消女子对老人的怨恨，待所有村民恢复原状后，进入教堂与大神官对话获得传说之剑的情报。

根据大神官的指引，进入村庄正上方的洞穴，在最深处大家又见到了因为成功屠龙而获得“雷光剑”的特利，不过很快他就发现传说之剑只是一堆破铜烂铁，将其扔在地上后便愤愤地离去。待其走后捡起“さびたつるぎ”，带着它返回村庄与大神官对话会获得“デセオのパス”，他告诉众人只要找到传说中的铸剑师就能让传说之剑恢复本来的面貌。

冰の洞窟

在入口按照 1、3、2 的顺序回答问题才能继续深入，到达有四个机关的楼层时，必须按照上、左、右、下的顺序启动才能打开通路。

宝箱一览

1900G

ちいさなメダル

突 ロンガデセオ

从“サンマリーノ”乘船绕过上方的礁石在右侧的大陆上岸，铸剑师所在的村庄就在不远处。与外面行走的 NPC 对话得知铸剑师出去旅行还没有回来，接着到赌场右侧民屋的二楼（入口在晾衣架的右侧）找到情报员了解具体的情况，不过他竟然狮子大开口的要价 50000G，当然要想降价也不是没有办法，除非主人公能在村庄中找到 3 次他乔装打扮的人。

开始找人后，依次找到教堂中的神父、赌场地下室（需花 100G 进入）中的兔女郎、酒吧里的酒保，揭穿情报员的伪装术，然后先与吧台前的顾客对话，这样才能在水井下花 2000G 从情报员处得到有关铸剑师女儿的情报。获得线索后返回大地图，进入村庄上方的墓地找到铸剑师的女儿，并把损坏的传说之剑给她看，之后返回村庄右上角民屋地下室恳求她帮助，而为了证明主人公的正直，选择“はい”后必须原地不动一段时间（不能按任何键），最后她会答应帮忙铸剑，在已经收集以上三件传说装备的情况下，切换场景再回来就能拿到最后一件传说装备“ラミアスのつるぎ”。

赌场道具交换列表	
交换道具	代币
きぬのタキシード	500
ドラゴンシールド	2000
プラチナメイル	3500
いのりのゆびわ	5000
はやぶさのけん	10000
メガザルのうでわ	20000

突 謎なるほこら

传送到“クリアベール”使用魔法飞毯进入右上方的祠堂，将之前获得的四件传说装备都装备到主人公身上，接着按照左闪电、上太阳、右十字架、下爱心的规则放置图案召唤出新的城堡，不过还没有众人反应过来，被怪物占据的城堡就发起了攻击。胜利后进入城堡与最后的首领对话会进行三连战，再次获胜特利会与姐姐米蕾优相认并成为同伴，最后将他编入队伍前往“アークボルト”的牢房可让ドラゴン成为同伴。

BOSS ①

ヘルクラウド

敌人的物理攻击非常强悍，如果没有加足防御力，魔法型角色很快就会阵亡，推荐主人公装备传说之剑配合提升攻击力的魔法“バイキルト”速战速决。

BOSS ②

キラーマジンガ ランドアーマー

战斗中由于“ランドアーマー”偶尔会替同伴承受伤害，所以只要集中攻击另外一名敌人很快就能解决它。

BOSS ③

テリー

敌人最有威胁的招式就是全体攻击的雷光剑，必须确保队伍中有贤者能够使用魔法“ベホマラー”才能立于不败之地。

BOSS ④

デュラン

比较有难度的一场战斗，以往加防的战术由于会被敌人打消有利状态显得不再奏效，但另一方面为了确保魔法型角色的安全，还是必须让一名同伴专门使用“スクルト”魔法随机应变。另外其偶尔的连续行动会给我方造成不小的回复压力，只能见缝插针地打持久战才能获得最后的胜利。

梦 ゼニスのしろ

返回梦境世界进入右下方大陆的城堡，与上层的国王对话得知魔王的所在地，不过要想去到那里必须依靠飞马的帮助，接着调查城内的水井来到现实世界，天马灵魂沉睡的地方就在上方不远处的高台。在塔顶击败魔王的手下后唤醒天马的灵魂并获得“てんまのたづな”（天马缰绳），返回梦境世界的城堡与国王对话解放天马所有的能力，以后在飞行途中按下 X 键就能前往魔王所在的狭间世界。

天马の塔

迷宫中的岔路比较多，要想收集所有的道具就要把每条路线都走一遍。

宝箱一览

ちからのたね
ちいさなメダル
せかいじゅのは
ちいさなメダル
いのちのきのみ
ドラゴンキラー
ほのおのツメ
ちからのたね

BOSS ①

なげきのきょじん

敌人最无耻的招式就是发动黑雾让我方全体的魔法全部无效，所以事先必须要准备足够的回复道具，或使用舞者“ハッスルダンス”的技能来保持我方的 HP。

せつぼうのまち

进入狭间世界后我方所有角色的 HP 会固定为 1，必须尽快进入上方的村庄，不然一旦遇敌必然被全灭。与这里的村民对话得知他们已经被魔王囚禁了很长的时间，现在剩下的只有绝望，而进入左上角民屋地下室找到一位老人，他会恳求主人公能够把“ふるびたパイプ”（破旧烟斗）交给他在现实世界的妻子。

隐藏迷宫 读取游戏的通关存档，可以打开“ダーマしんでん”下层被封印的门，进入其中就是本作的隐藏迷宫。另外在保证所有职业的熟练度都超过 5 ★（不同角色间可累计）的情况下，与上层的神官对话会获得饰品“ゴスペルリング”，装备后的效果为不遇敌。

QQ群号:77269227

梦 ザクソン

返回大地图进入左边的温泉，从右上方开始漂流并一直按住←能够利用井口回到现实世界，接着乘坐飞马来到“ライフコッド”右侧被群山围绕的村庄。将烟斗放在道具栏里才能进入有狗看门的民屋，找到老人的妻子对话获得“エンデのどうぐ”（安迪的道具），最后将其交还给老人他会以制作一件装备送给众人为谢礼（建议选择“かぶと”，这样便可获得查莫罗的最强头盔），第二天绝望村的村民又重新恢复了生气，我方全体的虚弱状态也解除了。

暗黑岬

来到地图左上方的尽头使用真实宝玉会传送到一块独立的大陆，往上进入监狱找到奄奄一息的贤者对话得知他原来是之前那位贤者的哥哥。返回“牢狱の町”找到之前救下的贤者，带着他一起返回监狱会进入梦境与魔王的手下交战，胜利后贤者两兄弟合力打开了通往魔王城的道路。

BOSS

ズイカク ショウカク

敌人主要以物理攻击为主，但由于“ショウカク”可使用商人的特技“おたけび”完全牵制它的行动，所以战斗一开始只要集中攻击另一名敌人即可。敌人偶尔发动的投石攻击威力极大，一定要随时保持我方全体的HP在100以上才能避免伤亡。

よくぼうのまち

离开村庄往左上方前进来到新的村庄，进入上方的矿坑打开尽头的宝箱会发现一张纸条，接着返回村庄进入右上方的民屋在二楼找到留下纸条的人，最后花5000G得到关于神秘湖泊的情报。返回大地图来到“绝望の町”正上方的森林进入湖泊，与最左边的男子对话（はい）后湖水会慢慢干枯，而下到湖底走右边的分支在尽头的宝箱前会发生村民们抢夺宝藏事件，待他们离开后再次调查宝箱会出现隐藏的楼梯，沿路可到达地图的另一侧。

赌场道具交换列表	
交换道具	代币
せかいじゅのは	1000
いのりのゆびわ	5000
はやぶさのけん	10000
メガザルのうでわ	20000
メダルキングよろい	150000
はかいのてつきゅう	300000

デスタム - ア城

最终迷宫中的敌人非常强悍，必要时可以前往“ろうごくのまち”左边的水井里进行回复和记录。3F的弹簧床有一定的有效距离，多试几次就能顺利通过；4F正确的路线是正上方的门，旁边的宝箱中存放着“ドラゴンのさとり”，这样没有收集足够小徽章的玩家也能转职为“ドラゴン”了；5F会受到视线的干扰，需要利用闪电的时间缓慢推进，到达最上层就是与魔王的最终决战了。

集合所有同伴的力量获得胜利后，众人在天马的带领下回到了各自的故乡，开始了全新的生活。中途在梦境世界的“ライフコッド”需要和妹妹塔尼亚对话，真实世界的“ライフコッド”则需要和村长对话才能离开村子，最后在王都与芭芭拉对话为我们的旅程暂时划下一个句号，因为两个世界中还有更多的秘密等待着我们去解开呢！

支线事件

当村民离去后，返回“欲望の町”

与提供情报的人对话，接着去旁边的民屋与主人对话，调查附近的法袍可获得“ドラゴンローブ”。

ろうごくのまち

离开地下道继续往上前进来到新的村庄，与门口的守卫对话会进行强制战斗，胜利后从守卫处拿到“ろうごくのカギ”（牢房钥匙），而随后赶来的士兵会把众人投入大牢。利用牢房钥匙成功脱狱，上楼后与守卫对话发现他原来是曾经的士官长，而他为了避免众人再次被抓，建议众人装备上“へいしのふく”（士兵服）再计划下一步的行动方案。

成功伪装后，与入口附近的士兵以及上层的监狱长对话得知修女明天会被行刑的消息，之后返回镇上脱下士兵服与酒场中的所有起义者对话，接着到上方的道具店与老板对话，再绕到柜台的另一侧依次与两名NPC对话。刚商量完用迷药弄晕看守的士兵再伺机营救的计划，为了避免无辜的人被杀害，主人公冲上行刑台与敌人进行战斗，胜利后新一批敌人杀到，毫无悬念地全灭了我方。再次被投入大牢后隔着牢门与士兵对话会发生营救事件，最后与入口附近的起义军首领对话拿到牢房钥匙，进入上层的房间击败监狱长便能救出最深处关押的贤者，他将“しんじつのオーブ”（真实宝玉）送给了主人公。

BOSS

アクバー

敌人会两次行动和召唤杂兵辅助攻击，所以队伍中必须有两名角色负责回复才能挺过其猛烈的攻势。此战前如果将ドラゴン练到较高的熟练度，使用其高等级无任何消耗的全体攻击会让战斗简单不少。

最终 BOSS

デスタム - ア

由于战斗的中途无法回复，所以我方队伍中必须要有至少一名贤者且最大MP在250以上，不然就只能多带一些回复MP的道具保证战斗力。魔王的第一形态主要使用魔法攻击，事先可以装备一些提升火属性抗性的装备，或使用魔法“マジックバリア”来减轻受到的魔法伤害；第二形态敌人会转而使用物理攻击，及时使用全体加防和回复的战术挺过来后，要解决它也只是时间的问题；最后形态会出现两只手辅助攻击，建议先消灭掉使用全体魔法的右手，接着再是以物理攻击为主的左手，而最后剩下的本体自然就不足为惧了。

宝箱一览

ちいさなメダル
デーモンスピア
おうごんのティアラ
ドラゴンのさとり
ちいさなメダル
プリンセスローブ
メタルキングのけん

QQ群号:77269227

生化危机5 导演剪辑版

文 炎骑士 协力 雷电 美编 anubis

生化危机5 导演剪辑版	Capcom	动作射击
多机种	Biohazard 5: Alternative Edition	日版
	预定2010年2月18日 1～2人	4990日元
	对应机种为PS3及X360	对应玩家年龄：17岁以上

■斯宾塞的日记 1

我，奥斯威尔·E·斯宾塞，安布雷拉公司的创始人和支配者，现在，我宣布自己是全人类的统治者。每个人都要向我顶礼膜拜，就像对那些由人类自己捏造出来的古老神灵一样。

至少，这是我命中所注定的事情。

然而我却没能成为神，我没能断绝自己与脆弱人性之间的联系。

取而代之的是，我的身体被这种被诅咒的疾病摧毁，让人变老的疾病。它已经将皱纹刻在我的脸上，看起来像一条饱经风霜的峡谷，我的手臂瘦的像死树的枯枝。老化甚至剥夺了我对双腿的控制。

能让我成为一个神并主导人类命运的惟一机会，就是要阻止这疾病对我的身体的持续破坏。

我相信一种言论——当一个人站在生命的尽头时才能意识到生的幸福。

像这种言论只适合于那些将要死去的弱者。他们试图用这种精炼的格言掩饰他们的恐惧。世间凡人无法理解不担心死亡的人对生命的见解 t。这些愚蠢的家伙总是喜欢把自己划归到智者的行列之中。

我要把时间对我做出的不公平的扭曲还原，并且让自己成为能够主宰全人类的完美存在。

我会给予人们如何支配自己生命的新教诲。

现在剩下的事情就是找到打开永生之门的钥匙！

安布雷拉研发的病毒就是那把钥匙。它可以抑制着丝点的分解，从而阻止人类体细胞的分裂。这一过程的某个环节就是打开永生之门的钥匙。如果这过程能够被完善，那么钥匙就会被我握在手中。

我已经让这方法可以作用在我自己身上。我可以实现自己的雄心了，这要多谢阿莱克斯。

随着安布雷拉的破产，我失去了大量的人力资源，但是我还拥有阿莱克斯，他们之中最优秀最聪明的一个，也是我的最后一个孩子。

我相信如果有人能够治愈我衰老的疾病，并且帮我继续追求统治全人类的梦想，那个人一定是阿莱克斯。

阿莱克斯会找到方法。

盼星星盼月亮，终于把《导演剪辑版》给盼来了。就像之前报道中提到的那样，后续的新内容主要是针对原作正篇故事的补充："失落的噩梦"讲述的是本作故事发生之前克里斯与吉尔前往斯宾塞别墅执行任务的那段回忆；"绝望逃亡"则让大家对吉尔被解救后的一段经历有了了解。考虑到DLC内容主要针对的是核心玩家，所以在这一次的"特快专递"中将不对流程进行攻略介绍，而是将其中的细节内容进行公开，以方便大家借鉴和交流。

失落的噩梦 LOST IN NIGHTMARES

回归经典

作为游戏的第一个后续DLC章节，"失落的噩梦"并没有将重点放在战斗上，而是回归了系列经典的解谜要素。对于所有的老玩家来说，斯宾塞别墅的内部布局重现了昔日阿克雷研究所（洋馆）的特点，这是非常令人感动的。当然，虽说是回归解谜的主题，但谜题的复杂程度并没有达到以往作品的程度，这也意味着本章节是纯粹用来给老玩家怀旧用的。

本章节的前半段流程是在斯宾塞别墅中进行，后半段则是将战场转移至位于别墅下方的地牢。除了简单的谜题之外，玩家在游戏中还将遭遇到新的敌人——监狱看守人。特别是到了后期的水牢，还要设法利用针刺机关消灭在水牢中徘徊的若干个看守人。

监狱看守人的弱点

除了防身用的手枪，玩家在"失落的噩梦"中能够获得的武器弹药都是随机出现的。好在本章节中的敌人数量不多，并且只有监狱看守人一种，所以只要稍加注意，就可以避免出现弹药匮乏的局面。监狱看守人的攻击方式与正篇中的处刑者（斧男）极为相似，但行动速度略为缓慢。它的弱点在背部的肿瘤上，瞄准肿瘤上的眼睛状器官射击可以对其造成较大的伤害并产生硬直。

©2009 Capcom All rights reserved.

QQ群号:77269227

关于分数星牌收集

除了解谜要素，本章节中另外一个要点就在于收集场景中的全部 18 个分数星牌。分数星牌的作用在于可以增加玩家在游戏中的得分，从而有助于提高完成章节后的评价。另外，全部收集到之后可以解锁与之对应的奖杯／成就。

序号	所在区域	具体位置
1	中央大厅一楼	悬挂在楼梯背面的机关上方
2	中央大厅二楼	在中央的吊灯上
3	中央大厅二楼	大厅正门上方的玻璃窗上
4	二楼右侧走廊	走廊尽头，卧室门外的小桌上
5	一楼左侧餐厅	隐藏在座钟里
6	餐厅二楼	回形走廊的一角
7	一楼左侧厕所	便池上方的储物架上
8	一楼右侧储物间	被遮住的铁笼内
9	一楼右侧书房	隐藏房间中，正对门的墙壁上方
10	一楼右侧操作间	栏杆一侧的天花板上
11	地牢入口	天井的一侧墙壁上
12	地牢一层	入口附近通道右手边的牢房内，尸体的手上
13	地牢一层	L形走廊拐角处的门上方
14	地牢一层	L形走廊尽头处的牢房内
15	地牢二层	楼梯旁的牢房内
16	地牢一层	出口方向一侧的储物架上
17	环行走廊	楼梯下方墙壁的格子内
18	别墅顶层	走廊尽头的墙壁上

与阿尔伯特 · 威斯克的战斗

在别墅顶层与阿尔伯特 · 威斯克的战斗是对正篇剧本的补充。战斗的方式与正篇中第五章最终时的情形基本相同，玩家要坚持与威斯克周旋一定时间，直至出现特定的剧情。需要指出的是，在这场战斗之前，玩家在跌入水牢时已经遗失了所有的武器和道具，所以在战斗时只能使用之前在房间外捡到的手枪，并且只能用来牵制威斯克的行动，并不能给予其实质性的伤害。但是，如果能够抓住时机正确输入 QTE 指令，那么就可以通过体技攻击来命中威斯克。如果能够在战斗结束前多次运用 QTE 击中威斯克，那么还可以解开与之对应的奖杯／成就。

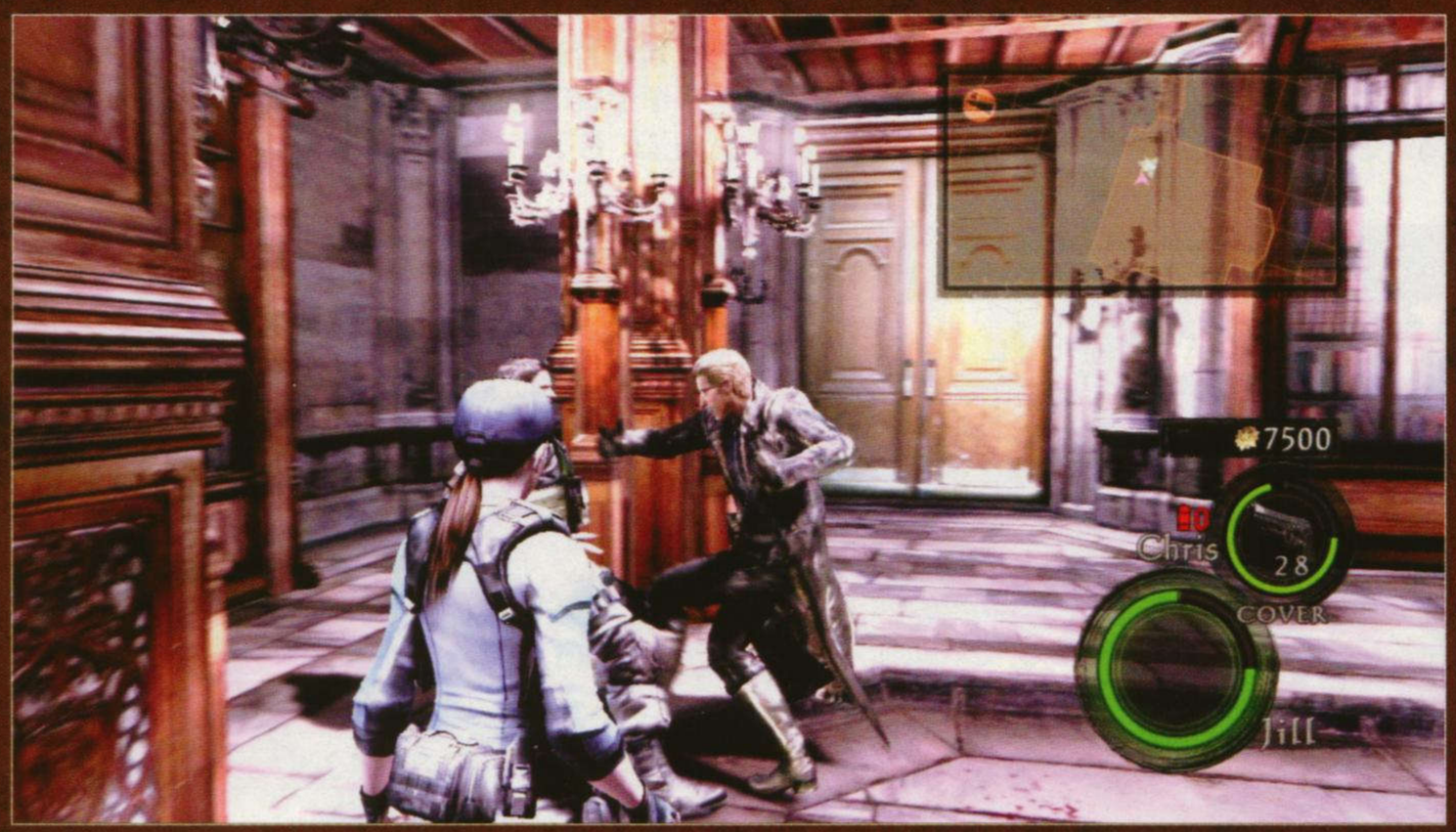

斯宾塞的野心与 W 计划

如果你已经阅读过正篇中的所有文件，那么就应该知道游戏中提到的 W 计划。这个计划原本是斯宾塞实现自己野心的一个环节，然而作为 W 计划试验品之一的阿尔伯特 · 威斯克却成为了扰乱这一计划的不安定要素。在“失落的噩梦”中，我们可以在斯宾塞的别墅中找到一些新的文件，从中可以对 W 计划的细节有更进一步的了解。当然，我们完全有理由相信，这也是游戏制作人竹内润为了将故事继续编下去而埋下的一条线索。

古典式玩法 有了怀旧的场景和怀旧的气氛，不过总觉得还少点什么。在“失落的噩梦”中反复调查大厅正门，你将会有意想不到的发现……

■斯宾塞的日记 2

我按着阿莱克斯的要求做了一切。

阿莱克斯的智慧远远超越常人。我们等待合适的时机，收集必要的素材，而阿莱克斯继续保证这个行动顺利进行下去。

大部分孩子都被自己的智力极限所限制住了，但是阿莱克斯没有。我从未见过任何人能够仅凭观察他人就吸收其他人的天分。

我实在是太高兴了。阿莱克斯显示出超越其他所有人的品质。

我为阿莱克斯和其他研究员提供了可供研究进行的一切：无限制的经费，最先进的设备，研究资料和不断提供的实验体。现在需要的只是时间。

他们会在南海上的一座孤岛展开试验，那是附近国家废弃的军事基地。阿莱克斯已经带着一群研究助手、研究资料和成百上千的实验体前往那里。

我热切地等待着研究的好消息。但是一个月之后，我接到要求更多试验体的电话。他们怎么会在一个月内耗费成百上千的试验体呢？

当我沮丧之时，阿莱克斯尝试让我放心。

“所有试验都顺利进行，你一定非常高兴听到这个消息。”

于是我继续等待……

■斯宾塞的日记 3

我等待，等待，仍旧没有小岛传来的消息。他们离开已经一年时间，我已经将成千上万的试验体送到岛上供他们研究。

一旦阿莱克斯在病毒上的研究取得了进展，小组就会将病毒注入另外一组试验体内。不幸的是，他们没有时间在再次测试前更深入研究病毒。如果看上去可行，他们就会向前推进并观察新的试验体对病毒的反应。

我认为这一切都是可行的。这不是阿莱克斯的错。

我已经开始失去耐心，因为我的情况非常糟糕。

衰老不仅消耗着这副没有价值的躯壳，而且已经开始侵袭我的内脏器官并且让其中的很大一部分都失去了原本的功能。全靠连接在我身体上的机器将它们仅有的一点点功能发挥出来。时间是无情的敌人。

我全指望你了，阿莱克斯！只有你才能给我打开永生之门的钥匙！

■斯宾塞的日记 4

终于有了成功的消息！

试验成功了！

这消息像在我体内的血管中注入了一股新的能量。

我感到自己恢复了活力。昨天晚上的晚餐吃起来更加香甜。酒更美味。我的管家，帕特里克真是一个厨艺专家。

不幸的是，那喜悦转瞬即逝。

阿莱克斯失踪了！如果那是小岛上传出的惟一的坏消息还能让我少一些担忧。

其他的研究院也都消失不见了。

成千上万的试验体也同样无影无踪！

最重要的是，包括最终病毒在内的所有研究资料，那些能让我成为神的东西，也都不见了！

我被他们背叛了！

我又一次让自己陷入背叛之中！

QQ群号:77269227

EDITOR'S BBS

小编寄语

好力工作，拼命玩！

★这个寒假简直是冰火两重天。以腊月二十九为分界线，之前热得堪比晚春，记得腊月二十八当天见到泰坦着一身夏装御风走来，真是恍如六月。没想到第二天就开始疯狂降温，冻得我把许久不穿的袄子都拿了出来。去年出了气候门，这地球到底是变冷还是变暖，谁能再给个准信儿？

★体育就是和平年代的战争。开年之后，“战场”上的好消息频频传来，先是费天王再夺澳网，再是中国队3比0完胜韩国，接下来又是温哥华冬奥会。申雪和赵宏博的那枚金牌实在是太不容易了，记得我上大学的时候他俩就已经出名了，没想到过了这么多年还在坚持，而且能夺得金牌，的确令人感动。

★刚到编辑部的那天，来到为我准备的寝室，一开灯，只见满屋子蟑螂，看得我头皮发麻。领我进门的前辈面不改色地说：“人的适应能力是很强的，你很快就会习惯的。”最近又想起了这句话。来编辑部后的这么多年，住的地方一直与编辑部“近在咫尺”。最近才算是体验到上班族的艰辛，一个多小时的车程一开始真是难受，如果像星夜那样肚子还闹点情绪的话那真是酷刑了，不过渐渐地也适应了，已经开始学会享受这段车程。

▶ 期待西野カナ的新专辑：《Best Friend》。

本期个人签名

哥打的不是网球，是寂寞。

出门在外，总会有一种恋家的感觉。记得刚下飞机那会，故土的空气依然是那么令人怀念，晚上吃到第一口家乡菜时，真的是泪流满面啊。转眼间回到编辑部，生活节奏明显加快，不过楼下新开的餐馆还算令我满意……

过年的时候自然也没闲着，《COD6》已经完成了十转，也没什么好感叹的，其实用“和朋友们每晚切磋一下就不自觉地十转了”这句话来形容最恰当不过了。另外挤出来的时间都给了《EOE》，看着朋友们相继白金／全成就达成，自己觉得也得加把劲了，不然又要被他们鄙视了。

独角兽的OVA做得非常不错，人物没有一丝崩坏，而且动画中的种种细节部分处理的相当到位，加上绝赞的BGM，这片神了。

本期个人签名

动画看得不过瘾，先把小说补了……

1. 春节第一次没有回家，把爸妈接到编辑部所在地过了个年，可惜的是天公不作美，过年的这段时间里气温骤降十几度，被迫只好将室外活动改成了室内活动，天天陪着爸妈打麻将。期间，老妈对家里的X360和平衡板表现出了极大的兴趣，还强行要求我教她玩“电影般”的《使命召唤》，当然了，这个困难的使命我至今也还没能完成……

2. 听闻HBO打算将《冰与火之歌》搬上电视荧屏，试映集已经得到了预订，如果顺利，这就是我近几年最期待的美剧了(＞ω＜)。不过我个人对詹姆的演员有点意见，如果让《LOST》中饰演Sawyer的Josh Holloway来演就完美了！

3. 2010年新美剧罪案题材占据了40%左右，剩下还有30%左右是情景喜剧，在将数学、骨头、谎言等关键词搬入罪案剧后，实在是让人对接下来的罪案剧还能有什么创意非常好奇，不过尽管如此这个比例也太高了，看来今年要追的新剧不会太多。

本期个人签名

田村由美还是那么销魂。

★刚从家乡回编辑部上班时觉得其冷无比，遂前往超市购入被褥一条；数天后，气温毫无征兆地切换为“夏日”模式，闷热阴湿的天气让建筑物都在“不停流汗”，到了晚上甚至要打开空调才能入睡。真累！Orz

★春节期间得知《DQMJ2》即将发售消息后，自己仿佛重新燃起了当年沉迷于GB版初代时的激情。不过看看3、4月份密密麻麻的新作发售表，我又好像被当场从头泼了一盆冷水……为什么1天不可以是48小时或者72小时呢？T_T

★《现代战争2》网战时将自己的CLAN TAG设置为“K-ON！”，于是经常被一些同样“中毒”很深的日本玩家拉近聊天室乱侃一通，看着他们像是茫茫人海中找到接头的同志一样开心，我实在是有点哭笑不得，网络果然是一个不可思议的东西！

★得知Animelo Summer今年将落户中国，整个人都兴奋得差点跳起来！脑海中也瞬间出现各种幻想……（被众编抽飞）。和TGS一样，能亲自在现场感受ASL所带来的难以言表的冲击一直是自己的愿望，而如今实现这个愿望，我们要做的只是静静地等待，这种感觉很好……倒计时开始！

本期个人签名

《轻音》第2期，4月始动！！

过年半个月没带游戏机回家，没玩什么新游戏，从一抽屉PC游戏光盘中费了好大劲儿翻出《异域镇魂曲》，装入笔记本电脑每天玩上一会儿，比10年前体会到更多强大之处，作为美式RPG的巅峰作品，其中的大部分设定至今都很少有游戏能够超越，不禁让人感叹一句“这么好玩的游戏以后玩不到了怎么办？”

假期一晃而过，春节的热乎劲儿刚开始，就回到编辑部开始新一年的工作了，总有一种心不甘情不愿的感。放假回来开始《生化奇兵2》的深海探索，让人沉迷的游戏将“心不甘情不愿”一冲而散。

从北方到南方，冷热变化巨大，从厚棉衣到T恤，从干冷到湿热，从冻红的鼻子到满身汗渍……这一冷一热的变化让人心情矛盾。最近湿度太大了，地板上的水从来没有干过，镜子上挂满水珠，和刚洗完热水澡的浴室中的镜子一样，我很多天没照镜子了，幸亏剪了毛寸头……

果然春节过后的2月，剧集就像怎么看也看不完一样，24、Lost、Desperate Housewives、American Idol……每天的观影计划排得满满的。《24》变得重复而麻木，《绝望主妇》成了唠家常的肥皂剧，《美国偶像》选手水平逐年下滑，这些低迷现象和《迷失》的一路高歌形成鲜明对比，这就是“骗钱货”和能够真正称作有心人的“作品”的区别所在，态度决定一切。

本期个人签名

擦擦镜子，看看自己。

本期读者语录

天津 赵恩东：希望以后UCG可以改为一月3期，这样读者就可以更快的读到最新的游戏新闻和大作攻略了。（纱迦回复：老实说我们很早就讨论过这个话题了，不过一月3期有利有弊，总的来说还是弊大于利哦。）

QQ群号:77269227

◆昨日真是张着嘴巴看完了《战神III》最新的gameplay影像，这种难以抑制的激动情绪由于在日常生活中实在太珍贵了，所以感觉非常的美妙。

◆今年春节没有回老家，就在这个城市过节了。移民城市的特点就是春节期间，人数骤减，我坐在车上，看着平日熟悉的马路变得如此宽阔，看着前方的景色变得如此清晰，幸福指数明显提升。唉，城市本来应该是这样的，如今却变成了承载压力与疲累的地方。

◆3月1日，2009年TVgame大赏中奖的3名读者将来到深圳参加为期5天的旅程，在这期间大部分接待工作由我负责。最近一直和旅行社的人打交道，由此也深刻感觉到这个行业真是处处想方设法的赚钱。

本期个人签名

人生就好比一架飞机，不在乎飞多高多远，关键是平稳着陆。

★最近发现不少读者发来邮件询问上期晴天形象消失的问题，其实事情的真相是上期春节前其他小编的寄语井喷，所以负责“小编寄语”的纱迦最后为了保住“曾哥”就把晴天的形象咔嚓了，大家就不要瞎猜啦（笑）！

☆春节前因为搬了新家，所以完全没有适应新环境的晴天彻底成了“路痴”，每天一出门经常会找不着北，光是放假这段时间“电话求助家人”的情况就发生了十多次。当然现在的新小区也有个好处，那就是离机场只有十分钟的车程，至少以后我不用再为老是提着大包小包的行李长途跋涉返回市区而发愁了。

★今年回家最郁闷的事情：一是只吃了一次火锅（也就是第一天接机后的晚餐）；二是每天都会因为各种各样的原因被迫8点多就起床，几乎已经快赶上平时上班的作息时间了，以至于真正的懒觉只睡了两次……“放假比上班还累”这句名言果然是有它的道理的。

▶大年初四和好友去了一趟罗汉寺，里面的格局之庞大彻底颠覆了我以往的印象，而距离我上次踏进这间寺庙，少说也应该有20年的时间了吧－ –b

本期个人签名

活在当下的人才能把握未来

★长假归来，在高速路上目睹了一个个蒙上车牌横冲直撞的勇猛司机，真是和《火爆狂飙》有一拼了。虽然我们的车速已经达到了120，周围的车还是一溜烟地飞速掠过。这样的结果是高速最后一段100多公里接连出现十几处事故，连附近派来的救护车都被撞得惨不忍睹。事故一多，整条路被堵得严严实实，还有更多人在车缝里钻来钻去，搞得更加拥堵。100多公里就这样足足开了7个小时，真是名符其实的龟速公路。秩序是为了确保最大的安全性与最高的整体效率，可是偏有那么多人宁抢一分不让一秒，搞得最后谁都快不了，真是误己误人。

★过年回家果然和预想的一样，计划好的各种玩乐活动全都没有实现，一方面是因为天寒地冻、阴雨连绵，另一方面……一整年的睡眠不足都在那十几天里补上了。一般是中午起床吃饭，邀达一会之后又犯困睡午觉，接着吃晚饭，再邀达一会又到了睡觉时间，醒着的时间还真不多……

本期个人签名

寒冬刚过，盛夏来临。

[铂]如我所料，春节放假期间果然抽不出多少时间玩游戏，好在上班前一天，硬挤出了一个《FF X III》的白金，算是把去年年底最大的一个游戏坑给补上了，就是打得太急，有点猪八戒吃人参果的意思。由于目前的情况是一坑未平，新坑又起，积压在手里的游戏数量不断增加，所以中文版出了是不是还能再复习一遍，难说。

[金]几乎每一作《FF》都能进行极限挑战，我自己就尝试过《FF VII》十小时攻略和《FF XII》低等级通关，感觉非常有意思，突破难点时有种从脚底板直冲头顶的畅快感。不过在对《FF X III》的系统细节有所了解后，发现这一作要玩极限打法好像很难，关键是没有等级一说，不走盘通关目前也没有找到理论依据。重度RPG玩家如果挑战成功，不妨与我们联系。

[银]看了《战神III》的QTE和终结技，就知道普通游戏与它之间的差距，抛开画面和动作细节，最重要的是动作大片级别的镜头运用，那种动感和魄力是山寨不了的。3月16日，相信会是让无数人疯狂的一天！

[铜]没学会走路，先学握手柄，兴趣要从小培养，事业传承要从娃娃抓起……有图为证！

本期个人签名

玩《暴雨》别猜剧情，要是猜中了……多没劲啊！

◆本人在放假当天遭遇了有生以来最剧烈的气候变化：编辑部所在城市的地面温度是零上26摄氏度，而家乡的平均气温则低至零下30摄氏度。虽然我已经在飞机上就把自己裹得像个企鹅，但还是在踏上家乡土地的一瞬间被刀割般的寒风吹了个透心凉……

◆早在回家之前就跟家人打了招呼，说要把一年来学到的厨艺好好显示一下。结果在年三十那天当着一群亲戚的面用菜刀切破了手，实在是太丢脸了！

本期个人签名

对付缠人小狗的最好办法就是，把它抱起来拼命旋转，直到它晕头转向为止！（前提是自己不能提前晕倒）

★长假归来，在高速路上目睹了一个个蒙上车牌横冲直撞的勇猛司机，真是和《火爆狂飙》有一拼了。虽然我们的车速已经达到了120，周围的车还是一溜烟地飞速掠过。这样的结果是高速最后一段100多公里接连出现十几处事故，连附近派来的救护车都被撞得惨不忍睹。事故一多，整条路被堵得严严实实，还有更多人在车缝里钻来钻去，搞得更加拥堵。100多公里就这样足足开了7个小时，真是名符其实的龟速公路。秩序是为了确保最大的安全性与最高的整体效率，可是偏有那么多人宁抢一分不让一秒，搞得最后谁都快不了，真是误己误人。

★过年回家果然和预想的一样，计划好的各种玩乐活动全都没有实现，一方面是因为天寒地冻、阴雨连绵，另一方面……一整年的睡眠不足都在那十几天里补上了。一般是中午起床吃饭，邀达一会之后又犯困睡午觉，接着吃晚饭，再邀达一会又到了睡觉时间，醒着的时间还真不多……

本期个人签名

寒冬刚过，盛夏来临。

◆【昆明】春节去了趟昆明，百闻不如一见，真是个好地方，那么蓝的天，真是没见过，在那里感觉时间都过得特别慢。很久没有试过“阳光暖洋洋地洒在身上”那种感觉了。滇池也比我想象中要大好多好多，果真是高原上的明珠啊。

◆【海埂】滇池旁边就是海埂，传说中的足球圣地。不过我去的时候没一个人在那儿踢球，大过年的都休息。即使如此自己还是在那里徘徊了几十分钟，望着那一片一片的球场，那感觉真是好极了。

◆【LOST】这部神剧终于进入最后一季，对这部剧，很多人都说有可能是美剧史上迄今为止最好的一部“连续剧”，除了致以最高的敬意，真的没什么可以表达对这部剧的喜爱之情了。现在每周三都是自己最盼望的日子。

◆【AVATAR】终于在春节期间得偿所愿，把这部电影的第一次观影经历献给了IMAX版本，打算这期杂志之后再去看第二次IMAX。其实我根本懒得形容这部电影有多美丽，去看看就知道了，光磨嘴皮子码字也没用，用行动证明吧。

本期个人签名

●叁比零！

本期读者语录

Email jeremy_0809：个人觉得年鉴部分每个游戏下加入“玩过”和“通关”的选项非常人性化，如果明年能再加入“准备玩”或“打算玩”就更好了，玩家翻看前一年遗漏游戏时也好有个参考。（纱迦回复：我们还考虑过是不是要加“已完美”呢，不过加太多的话就没意义了。）

QQ群号:77269227

+NEW GAME SCHEDULE+

新作发售表

本表所收录的游戏发售时间为
2010.3.1-2010.7.31

红色字体为注目游戏
橙色字体为下载游戏

■ 推荐度由高到低依次为S、A、B、C级。

根据读者来信的建议，我们从下期开始将“新作发售表”中原有的“限定版主机游戏”介绍统一划归至“多边共享”栏目中，而本期则重新恢复新作游戏的推荐与介绍。这样既为大家了解新作留下更多的空间，也能让喜爱收藏的玩家对限定版的情报有更明确更详细的了解。如果对本栏目还有其他建议，也欢迎读者随时来信告诉我们。

PLAYSTATION2

日期	本刊译名	游戏原名	公司名称	类别	版本
		2010年3月			
2日	美国职业棒球大联盟2K10	Major League Baseball 2K10	2K Sports	体育	美版
2日	美国职业棒球大联盟10	MLB 10: The Show	SCE	体育	美版
11日	S.Y.K 莲咲传	S.Y.K ～莲咲传～	Idea Factory	文字冒险	日版
11日	召唤之夜 破灭之剑与约定骑士	サモンナイトグランテーゼ 灭びの剣と约束の骑士	NBGI	动作角色扮演	日版
25日	胜利赛马世界2010	ウイニングポストワールド 2010	Koei Tecmo	模拟经营	日版
		2010年4月			
1日	职业棒球之魂2010	プロ野球スピリッツ2010	Konami	体育	日版
13日	指环王 阿拉贡的冒险	The Lord of the Rings: Aragorn's Quest	Warner Bros.	动作冒险	美版
22日	柏青嫂 寒蝉鸣泣之时 祭	パチスロ ひぐらしのなく顷に祭	Alchemist	益智	日版
29日	ef 两人的妖精传说	ef – a fairy tale of the two.	Comfort	文字冒险	日版
		2010年5月			
27日	强袭魔女 与你度过的生活	ストライクウィッチーズ –あなたとできること A Little Peaceful Days–	Russel	文字冒险	日版

PLAYSTATIONPortable

日期	本刊译名	游戏原名	公司名称	类别	版本
		2010年3月			
2日	美国职业棒球大联盟2K10	Major League Baseball 2K10	2K Sports	体育	美版
2日	美国职业棒球大联盟10	MLB 10: The Show	SCE	体育	美版
4日	审判之眼 神谕的术士	THE EYE OF JUDGMENT 神托のウィザード	SCE	桌面棋牌	日版
4日	.hack//Link	.hack//Link	NBGI	动作角色扮演	日版

日期	本刊译名	游戏原名	公司名称	类别	版本
		2010年3月			
4日	装甲核心 最后的佣兵 携带版	アーマード・コア ラストレイヴン ポータブル	From Software	动作	日版
4日	信蜂 心灵编织者	テガミバチ こころ纺ぐ者へ	Konami	角色扮演	日版
11日	晓之阿玛奈加与蓝色巨神 巴西亚文明研	晓のアマネカと苍い巨神 –バシアテ文明研究会兴亡记–	CyberFront	文字冒险	日版
11日	绝对英雄改造计划	绝对ヒーロー改造计画	日本一	角色扮演	日版
11日	勇者别嚣张3D	勇者のくせになまいきだ: 3D	SCE	策略	日版
11日	战斗之魂 英灵化身	バトルスピリッツ ヒーローズ ソウル	NBGI	动作角色扮演	日版
11日	真・三国无双 联合突袭2	真・三国无双 MULTI RAID 2	Koei Tecmo	动作	日版
18日	高达 突击幸存者	ガンダムアサルトサヴァイブ	NBGI	动作	日版
25日	天神乱漫 Happy GO Lucky	天神乱漫 Happy GO Lucky！！	Russell	文字冒险	日版
25日	天降之物 心跳暑假	そらのおとしもの –ドキドキサマーバケーション–	角川书店	文字冒险	日版
25日	咲 Saki 携带版	咲–Saki– Portable	Alchemist	桌面棋牌	日版
25日	普利尼2 特攻游戏	プリニー2 ～特攻游戏! 晓のパンツ大作战ッス！！～	日本一	动作	日版
25日	维他命Z 革命	VitaminZ Revolution	D3 Publisher	文字冒险	日版
25日	五月恋爱物语	My Merry May with be	CyberFront	文字冒险	日版
28日	大家的按摩 病痛与疲劳全消除	みんなの指压 痛みも疲れもスッキリ～!	Dorasu	体育	日版
		2010年4月			
1日	职业棒球之魂2010	プロ野球スピリッツ2010	Konami	体育	日版
1日	一骑当千 交叉冲击	一骑当千 クロスインパクト	MMV	动作	日版
2日	死或生 天堂	デッド オア アライブ パラダイス	Koei Tecmo	体育	日版
8日	尤迪的工作室 被囚禁的守护者	ユーディーのアトリエ～グラムナートの炼金术士 ～囚われの守人～	Gust	角色扮演	日版
13日	指环王 阿拉贡的冒险	The Lord of the Rings: Aragorn's Quest	Warner Bros.	动作冒险	美版
22日	迪斯加亚 无限	ディスガイア インフィニット	日本一	文字冒险	日版
22日	东京鬼祓师 鸦乃杜学园奇谭	东京鬼祓师 鸦乃杜学园奇谭	Atlus	角色扮演	日版
22日	噩梦骑士 携带版	ナイツ・イン・ザ・ナイトメア	Atlus	策略角色扮演	日版
22日	伊苏 法尔加纳的誓言	イース ～フェルガナの誓い～	Falcom	动作角色扮演	日版
22日	向阳素描 空中卵石 携带版	ひまわり –Pebble in the sky– ポータブル	角川书店	文字冒险	日版
22日	跨越真实 携带版	リアルロデ PORTABLE	角川书店	文字冒险	日版
28日	魔力充电娘	ファイト一发! 充电ちゃん！！CC	Russel	文字冒险	日版
22日	Canvas3 七色的奇迹	Canvas3 ～七色の奇迹～	GN Software	文字冒险	日版
29日	女装校园恋曲 携带版	乙女はお姐さまに恋してる Portable	Alchemist	文字冒险	日版
29日	潜龙谍影 和平行者	Metal Gear Solid: Peace Walker	Konami	动作	日版
		2010年5月			
3日	乐高哈利波特 1–4年	LEGO Harry Potter: Years 1–4	Warner Bros.	动作冒险	美版
11日	波斯王子 遗忘之砂	Prince of Persia: The Forgotten Sands	Ubisoft	动作	美版
20日	NUGA–CEL! 强化!	もっと NUGA–CEL!	Idea Factory	策略角色扮演	日版
27日	GA艺术科 艺术设计班	GA–艺术科アートデザインクラス– Slapstick WONDER LAND	Russel	文字冒险	日版
		2010年6月			
15日	玩具总动员3	Toy Story 3	Disney	动作	美版
24日	唱歌的王子殿下	うたの☆プリンスさまっ	Broccoli	文字冒险	日版

其他期待游戏

预定发售日	游戏名	类型	预定发售日	游戏名	类型
2010年夏	武装神姬 战斗大师	动作	2010年内	Fate/新章	角色扮演
2010年内	死神在背后	角色扮演	2010年内	纸箱战机	角色扮演

03.02 战地 恶人连2

攻略预定

多机种 | 主视角射击 | ■EA ■对应机种为PS3、X360 | M | 推荐度 A

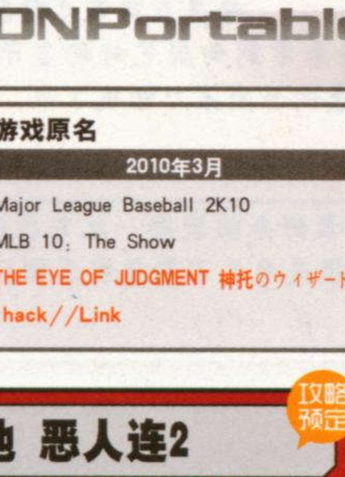

“《战地》系列”的“恶人连”旁支以其独特的氛围大受好评，新作继承前作的优点，并将战场扩展到全世界，包括俄罗斯边境地区的山地。场景可破坏的特点也被保留了下来，在进化的引擎的支持下，破坏的程度也得以增加，玩家可以将整栋建筑彻底炸塌。夹着诙谐搞笑剧情的单人部分不过不失，可惜出彩的地方不多。多人对战模式才是本作的闪光点，场景破坏设定的存在让掩体战术更加多变，先炸掉敌人的掩体再干掉敌人的感觉非常棒，丰富的载具系统也是系列的重点。

03.04 .hack//Link

PSP | 动作角色扮演 | ■NBGI ■无对应周边 | CERO B | 推荐度 B

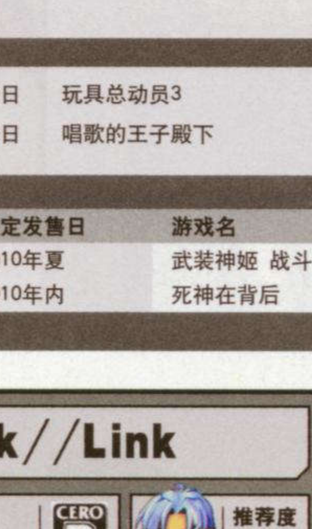

本作可以说是集成了系列之大成，包括前几部的小说、动画、游戏与漫画，历代游戏中登场的角色也会悉数出现，可以说是名副其实的最终之作，而副标题的Link也暗示着与其他几作会有联系。虚拟网络世界“The World”一直是游戏的标志之一，而且是系列通用的舞台，本作中的“The World”已经升级成为“The World R:X”。爽快的战斗自然不用说，漫画插入式的剧情叙述也让玩家眼前一亮，100多个同伴更让玩家目不暇接，完结篇就是不一样！

03.06 口袋妖怪守护者 光之轨迹

攻略预定

NDS | 动作冒险 | ■Nintendo ■对应Wi-Fi Connection | CERO A | 推荐度 A

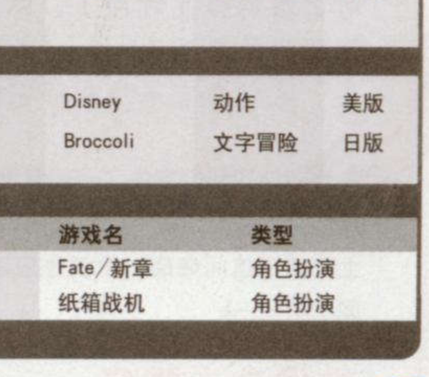

不同于系列正统作品，作为“《口袋妖怪守护者》系列”的第三作登场的《口袋妖怪守护者 光之轨迹》，将更加强调动作冒险的乐趣。本作的关键词“光之轨迹”，是指玩家可以使用触控笔在NDS下屏描绘出各种的轨迹来召唤口袋妖怪，大大提升了游戏的互动性和趣味性。在4人联机和下载任务更新方面，制作小组也同样花了很多心思。只要玩家拥有《口袋妖怪》其他5部作品的卡带（钻石、珍珠、白金、心之金、魂之银）中的一款，联动后甚至还能使用稀有怪物进行战斗！

由于美版及欧版游戏的发售日经常会出现变动的情况，发售表中美版与欧版游戏如出现与实际发售日期有出入请谅解。游戏推荐中加有“攻略预定”Logo的游戏代表今后杂志会制作攻略（但不一定是下期）。

QQ群号:77269227

PLAYSTATION3

日期	本刊译名	游戏原名	公司名称	类别	版本
2010年3月					
2日	**战地 恶人连2**	**Battlefield: Bad Company 2**	**EA**	**主视角射击**	**美版**
2日	美国职业棒球大联盟2K10	Major League Baseball 2K10	2K Sports	体育	美版
2日	美国职业棒球大联盟10	MLB 10: The Show	SCE	体育	美版
4日	信长的野望 天道	信长の野望・天道	Koei Tecmo	策略	日版
9日	**最终幻想 X III**	**Final Fantasy X III**	**Square Enix**	**角色扮演**	**美版**
11日	红色种子档案	Red Seeds Profile -レッド シーズ プロファイル-	MMV	动作冒险	日版
11日	**洛克人10**	**Mega Man 10**	**Capcom**	**动作射击**	**美版**
16日	**战神III**	**God of War III**	**SCE**	**动作**	**中文版**
16日	MotoGP 09/10	MotoGP 09/10	Capcom	竞速	美版
18日	**如龙4 传说的继承者**	**龙が如く4 传说を继ぐもの**	**SEGA**	**动作冒险**	**日版**
23日	正当防卫2	Just Cause 2	Square Enix	动作冒险	美版
25日	胜利赛马世界2010	ウイニングポストワールド 2010	Koei Tecmo	模拟经营	日版
25日	量子论	Quantum Theory	Koei Tecmo	动作射击	日版
25日	**北斗无双**	**北斗无双**	**Koei Tecmo**	**动作**	**日版**
25日	大力扣杀 现场比赛	パワースマッシュ ライブマッチ!	SEGA	体育	日版
26日	越狱 阴谋	Prison Break: The Conspiracy	Deep Silver	动作冒险	欧版
26日	泰坦之战	Clash of the Titans	NBGI	动作冒险	美版
30日	**横行霸道IV 自由城轶事**	**Grand Theft Auto: Episodes From Liberty City**	**Rockstar Games**	**动作**	**美版**
2010年4月					
1日	职业棒球之魂2010	プロ野球スピリッツ2010	Konami	体育	日版
22日	尼尔 伪装者	NieR Replicant	Square Enix	动作角色扮演	美版
27日	荒野大救赎	Red Dead Redemption	Rockstar Games	动作射击	美版
27日	脱狱潜龙 惩罚	Dead to Rights: Retribution	NBGI	动作射击	美版
28日	**超级街头霸王IV**	**SUPER STREET FIGHTERIV**	**Capcom**	**格斗**	**日版**
30日	钢铁侠	Iron Man 2	SEGA	动作	欧版
2010年5月					
1日	Blur	Blur	Activision Blizzard	竞速	美版
3日	乐高哈利波特 1-4年	LEGO Harry Potter: Years 1-4	Warner Bros.	动作冒险	美版
11日	**波斯王子 遗忘之砂**	**Prince of Persia: The Forgotten Sands**	**Ubisoft**	**动作**	**美版**
20日	**失落的星球2**	**Lost Planet 2**	**Capcom**	**动作射击**	**日版**
27日	纯白相册	WHITE ALBUM 点缀られる冬の想い出	Aquaplus	文字冒险	日版
2010年6月					
15日	玩具总动员3	Toy Story 3	Disney	动作	美版

其他期待游戏

预定发售日	游戏名	类型	预定发售日	游戏名	类型
2010年7月1日	苍翼默示录 CS	格斗	2010年8月31日	丧尸围城2	动作冒险
2010年内	三位一体 龙士传说 零	动作角色扮演	2010年内	马克斯・佩恩3	动作射击
2010年内	GT赛车5	竞速			

XBOX360

日期	本刊译名	游戏原名	公司名称	类别	版本
2010年3月					
2日	**战地 恶人连2**	**Battlefield: Bad Company 2**	**EA**	**主视角射击**	**美版**
2日	美国职业棒球大联盟2K10	Major League Baseball 2K10	2K Sports	体育	美版
2日	美国职业棒球大联盟2K10	Major League Baseball 2K10	2K Sports	体育	美版
4日	信长的野望 天道	信长の野望・天道	Koei Tecmo	策略	日版
9日	**最终幻想 X III**	**Final Fantasy X III**	**Square Enix**	**角色扮演**	**美版**
11日	红色种子档案	Red Seeds Profile -レッド シーズ プロファイル-	MMV	动作冒险	日版
11日	**洛克人10**	**Mega Man 10**	**Capcom**	**动作射击**	**美版**
16日	最高指挥官2	Supreme Commander 2	Square Enix	即时战略	美版
16日	MotoGP 09/10	MotoGP 09/10	Capcom	竞速	美版
18日	萌萌2次大战（略）2 极端奢华	萌え萌え2次大战（略）2 ☆ウルトラデラックス	System Alpha	策略	日版
19日	泰坦之战	Clash of the Titans	NBGI	动作冒险	美版
23日	正当防卫2	Just Cause 2	Square Enix	动作冒险	美版
25日	量子论	Quantum Theory	Koei Tecmo	动作射击	日版
25日	混沌思绪 Love Chu☆Chu	CHAOS: HEAD らぶChu☆Chu!	5pb.	文字冒险	日版
25日	**北斗无双**	**北斗无双**	**Koei Tecmo**	**动作**	**日版**
25日	胜利赛马世界2010	ウイニングポストワールド 2010	Koei Tecmo	模拟经营	日版
26日	越狱 阴谋	Prison Break: The Conspiracy	Deep Silver	动作冒险	欧版
2010年4月					
22日	尼尔 完全形态	NieR Gestalt	Square Enix	动作角色扮演	美版
22日	决意 生死与共 EXTRA	ケツイ ～绊地狱たち～ EXTRA	5pb.	射击	日版
27日	荒野大救赎	Red Dead Redemption	Rockstar Games	动作射击	美版
27日	脱狱潜龙 惩罚	Dead to Rights: Retribution	NBGI	动作射击	美版
28日	**超级街头霸王IV**	**SUPER STREET FIGHTERIV**	**Capcom**	**格斗**	**日版**
28日	旋光的轮舞 DUO	旋光の轮舞 DUO	Cave	射击	日版
29日	W.L.O.世界恋爱机构	W.L.O.世界恋爱机构	5pb.	文字冒险	日版
30日	钢铁侠	Iron Man 2	SEGA	动作	欧版
2010年5月					
1日	Blur	Blur	Activision Blizzard	竞速	美版
3日	乐高哈利波特 1-4年	LEGO Harry Potter: Years 1-4	Warner Bros.	动作冒险	美版

日期	本刊译名	游戏原名	公司名称	类别	版本
2010年5月					
11日	波斯王子 遗忘之砂	Prince of Persia: The Forgotten Sands	Ubisoft	动作	美版
20日	失落的星球2	Lost Planet 2	Capcom	动作射击	日版
28日	心灵杀手	Alan Wake	Microsoft	动作冒险	美版
2010年6月					
15日	玩具总动员3	Toy Story 3	Disney	动作	美版
24日	怪物猎人 边境 Online	モンスターハンター フロンティア オンライン	Capcom	动作	日版

其他期待游戏

预定发售日	游戏名	类型	预定发售日	游戏名	类型
2010年8月31日	丧尸围城2	动作冒险	2010年9月24日	光环 致远星	主视角射击
2010年内	马克斯・佩恩3	动作射击			

Wii

日期	本刊译名	游戏原名	公司名称	类别	版本
2010年3月					
2日	美国职业棒球大联盟2K10	Major League Baseball 2K10	2K Sports	体育	美版
11日	**洛克人10**	**Mega Man 10**	**Capcom**	**动作射击**	**美版**
18日	亲子游戏 米菲兔的玩具	おやこ で あそぼ ミッフィーの おもちゃばこ	Square Enix	益智	日版
23日	**赤钢铁2**	**Red Steel 2**	**Ubisoft**	**主视角射击**	**美版**
25日	胜利赛马世界2010	ウイニングポストワールド 2010	Koei Tecmo	模拟经营	日版
2010年4月					
13日	指环王 阿拉贡的冒险	The Lord of the Rings: Aragorn's Quest	Warner Bros.	动作冒险	美版
22日	IVY THE KIWI?	IVY THE KIWI?	NBGI	动作	日版
28日	巴斯钓鱼Wii 世界锦标赛	バスフィッシングWii ワールドトーナメント	Arc System Works	体育	日版
29日	ROOMS 神秘的移动房间	Rooms 不思议な动く部屋	Hundon	益智	日版
2010年5月					
3日	乐高哈利波特 1-4年	LEGO Harry Potter: Years 1-4	Warner Bros.	动作冒险	美版
11日	波斯王子 遗忘之砂	Prince of Persia: The Forgotten Sands	Ubisoft	动作	美版
2010年6月					
15日	玩具总动员3	Toy Story 3	Disney	动作	美版

其他期待游戏

预定发售日	游戏名	类型	预定发售日	游戏名	类型
2010年内	星之卡比	动作	2010年内	战国BASARA 3	动作

Nintendo DS

日期	本刊译名	游戏原名	公司名称	类别	版本
2010年3月					
2日	美国职业棒球大联盟2K10	Major League Baseball 2K10	2K Sports	体育	美版
3日	**KERORO军曹 RPG 骑士、武者与传说的海盗**	**ケロロRPG 骑士と武者と传说の海贼**	**NBGI**	**角色扮演**	**日版**
6日	**口袋妖怪守护者 光之轨迹**	**ポケモンレンジャー 光の轨迹**	**Nintendo**	**动作冒险**	**日版**
11日	RPG工具箱DS	RPGツクールDS	Enterbrain	益智	日版
18日	薄樱鬼DS	薄樱鬼DS	Idea Factory	文字冒险	日版
18日	蜡笔小新 笨蛋大忍传 前进! 春日部忍者队	クレヨンしんちゃん おバカ大忍传 すすめ! カスカベ忍者队!	NBGI	动作	日版
18日	热斗! 力量甲子园	热斗! パワフル甲子园	Konami	体育	日版
18日	萌萌2次大战（略）2	萌え萌え2次大战（略）2 [chu～] ☆ヤマトナデシコ	System Alpha	策略	日版
25日	学生会的一己之见 DS化的学生会	生徒会の一存 -DSする生徒会-	角川书店	文字冒险	日版
25日	大家的水族馆	みんなの水族馆	Taito	益智	日版
25日	职业棒球 家庭明星DS2010	プロ野球 ファミスタDS 2010	NBGI	体育	日版
2010年4月					
1日	**世界树迷宫III 星海的来访者**	**世界树の迷宫III 星海の来访者**	**Atlus**	**角色扮演**	**日版**
1日	超恐怖传说 青之章	「超」怖い话DS 青の章	Alchmist	文字冒险	日版
1日	HUDSON×GReeeeN 演唱会!? DeeeeS!?	HUDSON×GReeeeN ライブ!? DeeeeS!?	Hudsun	益智	日版
13日	指环王 阿拉贡的冒险	The Lord of the Rings: Aragorn's Quest	Warner Bros.	动作冒险	美版
22日	洛克人 ZERO 集合	ロックマン ゼロ COLLECTION	Capcom	动作	日版
22日	IVY THE KIWI?	IVY THE KIWI?	NBGI	动作	日版
22日	**火影忍者疾风传 忍术全开 查克拉爆发**	**NARUTO-ナルト- 疾风传 忍术全开! チャクラッシュ!!**	**Takara Tomy**	**动作**	**日版**
28日	**勇者斗恶龙 怪兽篇 Joker2**	**ドラゴンクエストモンスターズ ジョーカー2**	**Square Enix**	**角色扮演**	**日版**
29日	ROOMS 神秘的移动房间	Rooms 不思议な动く部屋	Hundon	益智	日版
29日	家庭教师REBORN DS 炎之命运III 雪之守护者来袭	家庭教师ヒットマンREBORN! DS フェイトオブヒートIII 雪の守护者 来袭!	Takara Tomy	动作	日版
2010年5月					
3日	乐高哈利波特 1-4年	LEGO Harry Potter: Years 1-4	Warner Bros.	动作冒险	美版
11日	波斯王子 遗忘之砂	Prince of Persia: The Forgotten Sands	Ubisoft	动作	美版
27日	创造球会DS 世界挑战2010	サカつくDS ワールドチャレンジ2010	SEGA	模拟经营	日版
2010年6月					
15日	玩具总动员3	Toy Story 3	Disney	动作	美版

其他期待游戏

预定发售日	游戏名	类型	预定发售日	游戏名	类型
2010年内	第二国度	角色扮演	2010年内	大神传 小小的太阳	动作
2010年内	足球小将 激斗的轨迹	体育	2010年内	心跳回忆 Girls' side	文字冒险

《战神III》潘多拉魔盒限定版：2010年3月16日随美版推出，售价229.98美元，内容包括游戏本体、《战神III》设定画册以及附加内容下载码（包含系列音乐集、制作花絮等），其中最吸引眼球的莫过于奢华且霸气十足的潘多拉魔盒包装，FANS不容错过！

QQ群号:77269227

©2010 SQUARE ENIX CO.,LTD. All Rights Reserved.

沉寂多年的经典名作完全重制

掌机动作角色扮演游戏又一高峰!

四狂神战记

原名：エストポリス | 机种：NDS | 类型：动作角色扮演

发行：Square Enix | 发售日：2010年2月25日

抗争四狂神的恢弘冒险

即将书写新的篇章!

The Lands cursed by the Gods

Estpolis™

エストポリス