

GAMERS PRÓDICAS

DREAMCAST
NINTENDO 64
PLAYSTATION
SEGA SATURN
MEGA DRIVE
SUPER NINTENDO
COMPUTADORES
MASTER SYSTEM
NINTENDINHO
PORTÁTEIS
NEO GEO
ARCADES
E MAIS

ANO III - Nº 24 - R\$ 2,90

DREAMCAST

MORTAL KOMBAT GOLD
THE HOUSE OF THE DEAD 2
READY 2 RUMBLE BOXING
TRICK STYLE
INCOMING

NINTENDO 64

GAUNTLET LEGENDS
MICRO MACHINES 64 TURBO
MONSTER TRUCK MADNESS
ROGUE SQUADRON
RE-VOLT - RAMPAGE 2

PLAYSTATION

DANCE DANCE 2ND REMIX
WIPEOUT 3 - WCW MAYHEM
NCAA FOOTBALL 2000

GAME SHARK

DEBUG CODES EXPLICADOS PARA TODAS AS VERSÕES DE FINAL FANTASY VII, FINAL FANTASY VIII E XENOGears E MAIS BIO HAZARD 3 (PS), WINNING ELEVEN 4 (PS), DINO CRISIS (PS), MONACO GP (N64), EXTREME-G 2 (N64)



ISSN 1415-9031 24

9 771415 903002

TEMOS VAGAS PARA NOVOS EMPRESÁRIOS MONTE JÁ O SEU NEGÓCIO



PROGAMES

ABRA UMA FRANQUIA PROGAMES

*A MAIOR REDE DE LOJAS
ESPECIALIZADAS EM VÍDEO GAMES DO
BRASIL, ATUALMENTE COM MAIS DE 50
LOJAS FRANQUEADAS TEM UMA ÓTIMA
PROPOSTA DE NEGÓCIO PARA VOCÊ,
COM UM INVESTIMENTO INICIAL DE US\$
25.000 A US\$ 35.000 E RETORNO ENTRE
12 A 15 MESES. VOCÊ INGRESSA EM UM
SEGMENTO PROMISSOR E DE FÁCIL
ADMINISTRAÇÃO, CONTANDO COM A
EXPERIÊNCIA DE UMA MARCA LÍDER DE
MERCADO.*



Estamos
entre as 90 maiores marcas
de franquias do Brasil!!
(Censo de franchising, setembro de 1998)



CONSULTE NOSSO DEPARTAMENTO DE FRANCHISING

Contato no Brasil:

TEL.: (0XX11) 3641-0444
FAX: (0XX11) 3641-0448
RUA PIO XI, 230 ALTO DA LAPA
SÃO PAULO - SP - CEP 05060-000

Contato no Japão:

TEL.: (0XX53) 4452-610
SHIZUOKA-KEN, HAMAMATSU-SHI,
IRINO-CHO 4913-4, MESONSO PARUFA 301
T 4380-61

PLAYSTATION

Págs. 06 à 11

- Dance Dance Revolution 2nd MIX
- NCAA Football 2000
- NFL Blitz 2000
- V-Rally 2
- WCW Mayhem
- Wipeout 3



DICAS DOS LEITORES

Pág. 12

- Driver
- Twisted Metal 3

SUPER NES

Pág. 14

- David Crane's Amazing Tennis
- Dig and Spike Volleyball
- DreamTV
- Hook
- Lemmings 2: The Tribes
- Lethal Enforcers
- The Jungle Book

MEGA DRIVE

Pág. 15

- European Club Soccer
- F-15 Strike Eagle 2
- Gauntlet 4
- Snow Brothers
- Space Harrier 2
- Xenon 2

X-TUDO

Págs. 22 à 26

GAME BOY COLOR

- Battleship
- Bust-A-Move 4
- Carrot Crazy
- Klax
- Looney Tunes: Twouble
- Lucky Luke

GAME BOY

- Chase HQ
- Choplifter 3
- Contra: The Alien Wars
- NBA Jam: Tournament Edition

NINTENDINHO

- (The) Adventures of Lolo 2
- Back to the Future (Partes II e III)
- Vigilante
- Yo! Noid
- Yoshi's Cookie
- Zanac

GAME GEAR

- Mighty Morphin Power Rangers
- Mortal Kombat

MASTER SYSTEM

- Lemings

SATURN

Pág. 20

- Chatting Parodius
- Choro Q-Park
- Courier Crisis
- Galaxy Fight
- Golden Axe: The Duel

PC

Págs. 22 à 26

- Actua Soccer
- American Deer Hunter 2000
- Clans
- Colin McRae Rally
- Delta Force 2
- Dragon's Lair
- Dragon's Lair 2: Time Warp
- Dragon's Lair 3: The Curse of Mordread
- GulfWar: Operation Desert Hammer
- Homeworld
- Madden NFL 2000
- Need for Speed: High Stakes
- Nocturne
- Outcast
- Outpost 2
- Rainbow Six: Rogue Spear
- Rock Mountain Trophy Hunter 2
- SimSafari
- SimTown
- Sinistar Unleashed
- Test Drive 5

DREAMCAST

Págs. 28 à 32

- Cool Boarders Burrn
- Dreamcast System
- Generator Volume 1
- (The) House of the Dead 2
- Incoming
- Mortal Kombat Gold
- Ready 2 Rumble Boxing
- Soul Calibur
- Trick Style

NINTENDO 64

Págs. 33 à 35

- Gauntlet Legends
- Madden NFL 2000
- Micro Machines 64 Turbo
- Monster Truck Madness 64
- Rampage 2: Universal Tour
- Re-Volt
- Rugrats: Scavenger Hunter
- Star Wars: Rogue Squadron

GAME SHARK

Págs. 36 a 46

- Dubug Codes - (PSX)
- Final Fantasy VII
- Final Fantasy VIII
- Xenogears

PLAYSTATION

- Bio Hazard 3: Last Escape
- Dino Crisis (USA)
- Fifa '99
- Gex 3-Deep Cover Gecko
- Guitar Freaks
- Madden 2000
- Mortal Kombat 4
- Shadow Man (USA)
- Winning Eleven 4

NINTENDO 64

- Extreme G 2
- Fighter's Destiny
- Monaco Grand Prix
- Monster Truck Madness 64

SATURN

- Bomberman Fight (jap)
- Bomberman Wars
- Daytona USA (jap)
- Daytona USA CCE
- GT 24
- Hang On GP '95 (jap)
- High School Terra Story

CARTAS

Olá, pessoal da Gamers Pró-Dicas! Desejo que toda equipe esteja muito bem. Meu nome é Renan, tenho 10 anos e sou fanático em video game. Gostaria de saber do "Driver" para playstation, os códigos para todas as versões do Game Shark. Desde já agradeço, desejando muito sucesso para toda a equipe da Gamers Pró-Dicas.

Renan
Arujá - São Paulo

E aí Renan (ué, você não tem sobrenome? Brincadeira...), não sendo possível atender seu pedido em publicar os códigos de Game Shark de todas as versões do Driver, listamos aqui apenas alguns deles, confira: Car Park Test Codes [Nota1]

Sem damage 801E35B8 0000
Tempo infinito 801E4278 0000
Ter Burnout completo 301E35A0 003C
Ter Handbrake completo 301E35A1 003C
Ter Slalom completo 301E35A2 003C
Ter 180 Degree completo 301E35A3 003C
Ter 360 Degree completo 301E35A4 003C
Ter Reverse 180 Degree completo 301E35A5 003C
Ter Speed completo 301E35A6 003C
Ter Brake Test completo 301E35A7 003C
Ter Lap completo 301E35A8 003C
Sem Damage 8009AEE0 0000
A barra Felony fica vazia 800973C8 0000
Tempo parado 800C6E62 D600
..... 800C6E64 0F28
Carros inimigos destruídos 8009D274 5050
Nitro Boost (aperte **L1+X**) D0096DB4 0044
..... 8009AE54 FFFF
Ter todos os cones 800C6C94 0064
Habilitar todas as pistas 800964A0 0004
Habilitar Cheat de invencibilidade 80086414 FFFE
..... 80086416 FFFF
Habilitar Cheat de mini-carros .. 800864BC FFFE
..... 800864BE FFFF
Low Rider modo 8009ADAA FFFF
Low Gravity modo 8009D5A8 0001
Backwards modo 8009D5B0 0001
Cheat de invencibilidade 800964DC 0001

Aravessar todos os Checkpoint da cidade - atravesse apenas um

Parar tráfego [Note2] 8001BFC8 AD64
..... 8001BFCA 3421
..... 8001BFDC 0014
..... 8001BFDE 1429

Assinaturas (Observação importante)

Nenhuma empresa do Grupo Escala de Publicações (Editora Escala, Editora Canaã e Editora Heavy Metal), trabalha com assinaturas. Portanto, quem quer que se apresente com tal finalidade não é pessoa autorizada pela empresa.

Qualquer dúvida ou ocorrência nesse sentido, favor ligar para (011) 266-3166, para que possamos tomar as providências cabíveis.

..... 8003FDCC 0009
..... 8003FDCE 3C01
..... 8003FDD8 AD64
..... 8003FDDA 3421
..... 8003FE0A 1432
Aperte **L1** para levitar todos os carros 8001C00C C000
..... 8001C00E 0C07
..... 801F0000 0009
..... 801F0002 3C01
..... 801F0004 6DB4
..... 801F0006 8421
..... 801F000A 2400
..... 801F000C 0004
..... 801F000E 3021
..... 801F0010 0002
..... 801F0012 1020
..... 801F0016 2400
..... 801F0018 007F
..... 801F001A 2442
..... 801F001C 0008
..... 801F001E 03E0
..... 801F0022 2400

Destruir todas as 4 cidades 800964A0 0004
..... 800964B8 0046

Sem policiais no Survival Mode . 80097424 FFFF
Super barra Felony 800973C8 7FFE

Nota1: Use estes códigos somente no Park Test Mode.

Nota2: Usando este código, você poderá se divertir empurrando os carros na rua, então use-o juntamente com dano infinito se quiser fazer tal façanha.

CLUBES E TROCAS

Equipe Resident Players: Rua Frei Lívio Panizza, 639 - Bairro Campo Comprido, CEP 81.270-720 - Curitiba - PR

Resident Game Club: Não cobramos taxa nenhuma, basta mandar sua carta e remeteremos folhetos com dicas e manhas. Rua Lindolfo Color, 36, Vila Elza, CEP 92500-000 Guaíba - RS

Game Club: Trocamos dicas de Saturn, Mega Drive, PC, Master System, N64, Playstation, Super NES e 32X. Rua Maria Nazaro da Silva, 264 - CEP 02809-060 Morro Grande - São Paulo - SP

Special Game Club: Rua Ailton E. de Melo, 09, Margaridas CEP 06600-000 - Jandira - SP

Fã Clube Mortal Kombat: Mande sua carta para discutirmos sobre códigos, histórias e campeonatos. Rua Turiaçú, 521, Parque Industrial - CEP 12235-650 - São José dos Campos - SP

Monsters Games: Temos dicas de Nintendo 64, Playstation e Super NES. Av. N. Sra. de Copacabana 455 / 302 - CEP 22020-000 - Rio de Janeiro - RJ. E-mail: ogabriel@uol.com.br / Rua Paula Freitas 004 / 3º andar - CEP 22020-000 Rio de Janeiro -RJ; ou Rua Tonelero 130 / 902 - CEP 2203-030 Rio de Janeiro - RJ - E-mail: eprados@mandic.com.br
Playstation Detonado: Rua Servidão, São Sebastião Monte Verde, Florianópolis - SC - CEP 88032-650

Future Game Club: Falamos de quem arrasa no Playstation, jogos de ação, aventura, RPG e estratégia, não cobramos taxa nenhuma. Temos jornalzinho mensal. Escreva já! AV. Paris, 707, bloco A-7 apartamento 30. Bairro Jardim Independência. CEP 14076-110, Ribeirão Preto - SP

GAMERS PRÓ-DICAS

Rua Pio XI, 230 - Alto da Lapa CEP 05060-000 - São Paulo - SP
E-MAIL: gamers@edescala.com.br

Gamers Pró Dicas
É uma publicação mensal da



EDITORA ESCALA LTDA.

Rua Zanzibar, 711 Casa Verde
CEP 02512-010 São Paulo - SP
Telefone: (0**11) 266-3166
Fax.: (0**11) 857-9643
Internet: www.escala.com.br
E-mail: escala@.node1.com.br
Caixa Postal 16.381
CEP 02599-970 - São Paulo - SP

Editora Escala Ltda.

Editor: Hercílio de Lourenzi

Gerente de Produção: Nilson Luiz Festa

Gerente de Serviços: Jamil de Almeida

Gerente de Circulação: Zildete da Silva

Gerente de Promoção e Marketing: Paulo Afonso de Oliveira

Assessora de Imprensa: Patrícia da Silva Ricardo

Atendimento ao Leitor:

Atendimento@escala.com.br

Alessandra de Campos Jorge, Andréia da Silva Barreto, Camilla Freitas, Graziela Verde Sachetto, Fabiana de Araujo

Assistentes de Diretoria: Vera Lúcia P. de Moraes, Luiz Eduardo S. Marcelino, Antonio Corrêa

Conselho Editorial: André Lima, Alex Magno, Carlos Gonçalves, Carlos Man, Celso Madeira, César Nemitz, Cristiano Pires, Eddie Van Feu, Fábio Kataoka, Franco de Rosa, Ivan Battesini, Marcio Fleischmann, Marques Rebelo, Moacir Torres, Otto Shmidt Junior, Paulo Fernandes, Paulo Paiva, Renato Rodrigues, Rosana Braga, Sandro Aloisio, Tarcisio Motta, Wilson Benvenuti, Jorge Mann

Impressão e acabamento: CL Artes Gráficas
Tel.: (0**11) 7896-6544

Distribuidor exclusivo para Bancas de todo o Brasil:

Fernando Chinaglia Distribuidora S/A.
Rua Theodoro da Silva, 907 - Grajaú
CEP 20563-900 - Rio de Janeiro - RJ
Tel.: (0**21) 575-7766

Filiada à ANER

Em parceria com a Rede:



PROGAMES

CONSELHO EDITORIAL:

Francisco Motta
Tarcisio Motta

Redator Chefe: Fabio Santana de Souza

Jogos, Redação e Diagramação: Fabio Santana de Souza, Homero Letonai, Eric Araki, Leandro Gusmão Siman, Gilsomar P. Livramento

Revisão e Coordenação Geral: Fabio Santana de Souza, Marcia Guerreiro

Colaboradores: Alex S. M. P. Figueiredo, José Donizete de Paula

Email: gamers@edescala.com.br

Publicidade: (0**11) 3641-0444

Números Atrasados: (0**11) 266-3166

Bureau: N. D. R.

ISSN: 1415-9031

DISKBANCA

Sr. **jornaleiros**

A Distribuidora Fernando Chinaglia atenderá os pedidos de números atrasados da Editora Escala, enquanto houver estoque.

EDITORIAL

Número 24, ano III!

Como passou depressa! Estamos completando mais um ano de Gamers Pró-Dicas, o que nos dá certa nostalgia. Parece que foi ontem que tivemos a idéia de fazer uma revista mensal só com dicas, para todos os sistemas, novos e antigos e de lá pra cá muita coisa mudou.

Quando começamos, o Nintendo 64 acabava de ser lançado e o Saturn ainda concorria com o Playstation. Hoje em dia é o Dreamcast que divide a liderança entre os consoles com quantidade e qualidade, tanto é que nesta edição já ocupa um espaço maior.

Falando em Dreamcast, confira muitas dicas para Mortal Kombat Gold que, como sempre, todo jogo de Mortal Kombat traz muitas dicas e é um dos preferidos da geração "teen"; já Ready 2 Rumble Boxing dá mais uma prova do que o console é capaz em matéria de diversão.

Para Playstation trouxemos códigos de Game Shark para a versão americana de Dino Crisis e para um dos mais esperados do ano: Bio Hazard 3 - Last Scape, além dos Debug Codes, os que habilitam milhares de opções, para Final Fantasy VII, VIII e Xenogears.

O N64 marca presença com seus jogos de corrida e a dica inédita de Star Wars: Rogue Squadorn.

Como prometemos, confira a relação dos vencedores da promoção. Brindemos!



Muitos secretos no Debug Code de FF7 do Playstation



Uma rapa de códigos de game shark para Bio Hazard 3 para Playstation

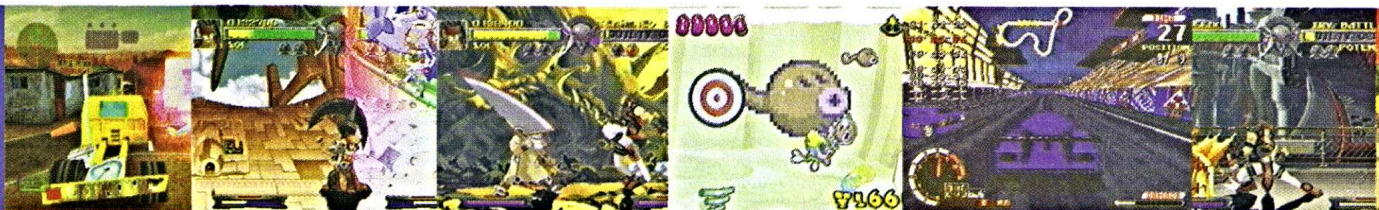

DANCE DANCE REVOLUTION: 2ND REMIX

Todas as músicas

Coloque o cursor sobre "Arcade mode" e pressione Start. Então, coloque o cursor sobre "Easy", "Normal", ou "Hard" e pressione → (6 vezes). Alternativamente, coloque o cursor sobre "Hard" na tela game mode selection e pressione → (4 vezes).

Super mode

Na tela título, pressione ↑ (2 vezes), ↓ (2 vezes), ←, →, ←, →. Este modo permite que o game to carregue mais rápido, com menos moves dos personagens na tela.

Paint mode

Entre na tela de options e marque "7" para "Level"; "5" para "Max Stage" (em easy), "3" (em normal), ou "1" (em hard); "On" para "Time limit"; e "2nd Remix" para "Game Over". Depois pressione →, ←, →, ←, ↓ (2 vezes), ↑ (2 vezes), na tela título. Então, pressione Select no menu. Este modo permite que você pinte suas próprias setas.

Another mode

Pressione ↓ (2 vezes) na tela game mode selection.

Maniac mode

Habilite "Another mode" e então

pressione ↓ (2 vezes) na tela game mode selection.

Voltar para o modo normal

Habilite "Another mode" ou "Maniac mode" e então pressione ↑ (2 vezes) na tela game mode selection.

Left mode

Pressione Select, ← (8 vezes) na tela song selection.

Right mode

Pressione Select, → (8 vezes) na tela song selection.

Hidden mode

Na tela song selection, pressione Select, ↑, ↓, ↑, ↓, ↑, ↓, ↑, ↓.

Shuffle mode

Na tela song selection, pressione Select, ↑, ↓, ←, →, ↓, ↑, →, ←.

Mirror mode

Na tela song selection, pressione Select, ←, →, ←, →, ←, →, ←, →.

Little mode

Na tela song selection, pressione Select, ←, ↓, →, ↓, ←, ↓, →, ↓, ↑.

Mudar personagens na tela

Segure ← ou → e pressione Start.

Mudar o modo de jogo

Segure X e pressione Start para mudar para single, versus, couple ou double.



NFL BLITZ 2000

Jogadores secretos

Selecione a opção "Enter Name For Record Keeping" e entre com um dos seguintes nomes e números PIN:

ALEC: 1197	JOVE: 6644
ALIEN: 1111	LEX: 7777
AOB: 1111	LT: 7777
AUBREY: 7777	LUIS: 3333
AZPOD: 4777	(Luis Mangubat)
BOXER: 2111	MOOSE: 1111
BRAIN: 1111 (Brain)	MXV: 1014
BRIAN: 2221	NATHAN: 0515
CALEB: 0996	NICO: 4440
CURTIS: 1111	PIRATE: 1111
DANIEL: 0604 (Dan Thompson)	PUNKB: 2112
DAVID: 3333	PUNKR: 1221
DINO: 1111	RAIDEN: 3691
EDDIE: 3333	(Raiden de Mortal Kombat)
FORDEN: 1111 (Dan Forden)	RALPH: 1111
FRANZ: 1010	RANDU: 6666
GENTIL: 1111 (Jim Gentile)	ROOT: 6000
GRINCH: 0222	(John Root)
GRINCH: 2220	SAD: 1111
GUIDO: 2222	SHINOK: 8337
GUMBY: 8698	(Shinnok de Mortal Kombat)
JAPPLE: 6660	SHRUNK: 6666
(Jeff Johnson)	SKULL: 1111
JASON: 3141 (Jason Skiles)	(Skull)
JEFF: 1111	SMILE: 1111
JENIFR: 3333 (Jennifer Hedrick)	THUG: 1111
	TREX: 1111
	TURMEL: 0322
	(Mark Turmell)
	WHODAT: 1844

Cheat Codes

Na tela de versus, pressione os botões de Turbo, Jump e Pass para mudar os ícones debaixo dos capacetes. Os núme-

ros na lista seguinte indicam o número de vezes que cada botão é pressionado. Após os ícones serem mudados, pressione no direcional a direção indicada para habilitar o código. Se você entrar com o código corretamente, verá o nome do código e ouvirá um som. Por exemplo, para entrar com 1-2-3 ←, pressione Turbo, Jump (2 vezes), Pass (3 vezes), ←. Nota: Mais de um códigos pode ser ativado por jogo.

Turbo infinito: 5-1-4 ↑	5-0-2 ←
Distância de arremesso ilimitada: 2-2-3 →	Estádio com neve
Power-up para ataque: 3-1-2 ↑	5-0-3 ↓
Power-up para defesa: 4-2-1 ↑	Estádio romano
Passes rápidos: 2-5-0 ←	5-0-3 ←
Invisível: 4-3-3 ↑	Campo gramado
Cabeça grande: 2-0-0 →	3-0-0 ↑
Cabeça enorme: 0-4-0 ↑	Campo de asfalto
Sem cabeça	3-0-1 ↑
3-2-1 ←	Campo sujo
Time acéflo	3-0-2 ↑
1-2-3 →	Campo com neve
Jogadores pequenos:	3-0-4 ↑
3-1-0 →	Tempo claro
Jogadores grandes:	2-1-2 ←
1-4-1 →	Tempo nevado
Time cabeção: 2-0-3 →	5-2-5 ↓
	Tempo chuvoso
Estádio diurno	5-5-5 →
5-0-1 ↓	Ultra hard mode
Estádio noturno	[Nota 1]
5-0-2 ↓	3-2-3 ↑
Estádio futurista	Tournament mode
	[Nota 2]
	1-1-1 ↓

Nota 1: apenas em one-player game.

Nota 2: apenas em two-player game.



NCAA FOOTBALL 2000

Cheat Codes

Entre com um dos seguintes códigos na tela secret codes para ativar a função correspondente. Nota: os códigos devem ser inseridos cuidadosamente, as entradas inválidas ou incorretas podem travar o game.

Todos os estádios do exhibition mode:
STADSGALORE

Maximum recruiting points: STAFFUP

Super stats team: UNSTOPPABLE

Maximum attribute points: BLUECHIP

Receptores sempre pegam a bola: GIM-MEDABALL

Defesa sempre intercepta: PIXGALORE

Defesa sempre agarra: BRICKWALL

Extra long kicks: ICBM

Jogo rápido: SCRAMBLE

Efeitos de luz do dia mais rápidos: TIME-FLIES

Derrube o árbitro para 1 ponto: BAD-CALL

Mudar título para NCAA 1900: Y2K

Vento máximo: SAFETY

Poll completo: CONTROVERSY

Visão da CPU: MINDREADER

Visão completa dos rankings: CONTROVERSEY

Visão da seqüência de introdução: BIGSGREEN

1946 Notre Dame team: GOLDPAINTE

1947 Army team: INSIDENOUTSIDE

1957 Notre Dame team: STREAKOVER

1959 LSU team: RIGHTTHISTIME

1959 Mississippi team: HEYREB

1962 USC team: FIGHTFORTROY

1962 Wisconsin team: BUCKY

1965 Michigan State team: BIGGREEN

1965 UCLA team: REVENGE

1966 Michigan State team: NEEDAWIN

1966 Notre Dame team: TAKETHETIE

1967 USC team: WHITEHORSE

1967 UCLA team: PRESSBOX

1968 Ohio State team: 5TITLES

1968 USC team: NICERUN

1969 Arkansas team: WOOPIGSOOEY

1969 Texas team: TEXASFIGHT

1970 Ohio State team: BRUTUS

1970 Stanford team: MVPQB

1971 Nebraska team: GAMEOFCENTURY

1971 Oklahoma team: SCHOONER

1973 Alabama team: PLAYTHEPASS

1973 Michigan team: RUNNERUP

1973 Notre Dame team: GUTSYCALL

1973 Ohio State team: WINNINGVOTE

1974 Notre Dame team: LOSTLEAD

1974 USC team: RALLY

1975 Arizona State team: DEJAVU

1975 Nebraska team: HERBIE

1976 Georgia team: HEDGES

1976 Pittsburgh team: RUSHTD

1978 Alabama team: GOALLINESTAND

1978 Penn State team: SHOULDAPASSED

1979 Ohio State team: JUSTSHORT

1979 USC team: MVPRUN

1981 Clemson team: TOUCHTHEROCK

1981 North Carolina team: NOTHINGFINER

1982 Cal team: THEPLAY

1982 Georgia team: SICEMDAWGS

1982 Penn State team: LIONPRIDE

1982 Stanford team: TROMBONE

1983 Miami team: KNOCKITDOWN

1983 Nebraska team: GOFOR2

1984 Boston College team: MIRACLE

1984 Miami team: BADLUCK



1985 Alabama team: BLOCKTHATKICK
1985 Auburn team: SMARTBACK
1985 Oklahoma team: UPSETLIONS
1985 Penn State team: SOONERLATER
1986 Penn State team: LINEBACKERINT
1986 Miami team: FATIGUES
1987 Miami team: MONSTERD
1987 Oklahoma team: SLOWSTART
1988 Notre Dame team: LEPRECHAUN
1988 UCLA team: LBBRUINS
1988 USC team: TROJANWAR
1988 West Virginia team: HURTQB
1989 Alabama team: TOOMUCHD
1989 Colorado team: MISSEDCHANCES
1989 Notre Dame team: LIFTOFF
1991 Miami team: SHUTOUT
1991 Michigan team: NICEPOSE
1991 Nebraska team: HITTHEWEIGHTS
1991 Washington team: WILDDOGS
1992 Alabama team: REALMENPLAYZONE
1992 Miami team: TOOTALENTED
1993 Florida State team: TOMAHAWK
1993 Nebraska team: REFUSELOSE
1994 Miami team: RUNOUTSIDE
1994 Nebraska team: STEAMROLLER
1994 Oregon team: GREENGANG
1994 Penn State team: ALMOSTNO.1
1996 Florida team: PUTINLARRY
1996 Florida State team: GETTHEQB
1997 Washington State team: TURNOVER
1997 Nebraska team: CORNFED
1997 Michigan team: SPLITVOTE
1997 Tennessee team: SMOKEY
Todos Tiburon team: LASERBEAMS
Todos EA Sports team: INTHEGAME

Patch codes

Entre com um dos seguintes códigos na tela secret codes para ativar a função

correspondente. Nota: este game tem a capacidade de aceitar "patches" na tela code, dando uma capacidade virtual de Game Shark para modificar o programa rapidamente. Assim, os códigos devem ser cuidadosamente inserido, pois as entradas inválidos ou incorretas podem travar o game.

Desabilitar câmeras estilo pre-play TV: K3G3UHF10CCG0

Dificuldade mais fácil no JV mode: Q209AH60A0

Dificuldade mais fácil no All American mode: S3GCAH05000G0

Desabilitar demo auto-start do menu principal: VBGIN62008041

Touchdown celebrations

Antes de entrar na endzone, segure L1 + L2 e pressione repetidamente um dos seguintes botões após marcar:

Heisman pose

Enquanto segura L1 + L2, pressione X repetidamente.

Ball spike

Enquanto segura L1 + L2, pressione ○ repetidamente.

Muscle flexing

Enquanto segura L1 + L2, pressione □ repetidamente.

Back flip

Enquanto segura L1 + L2, aperte ▲ repetidamente.

Girar a bola

Enquanto segura L1 + L2, aperte R1 repetidamente.



V-RALLY 2

Todos os carros e troféus

Na tela game progress pressione: L1, R1, ←, →, ←, →, ↑, ↓, ↑, ↓, X, X+Select. Um som irá confirmar a correta entrada do código. Coloque o cursor no quadrado vazio e pressione X para habilitar o carro correspondente e troféu.

WCW MAYHEM

Todos os backrooms

Entre com "CBCKRMS" como uma password na tela PPV password para destravar todas as backstage areas. Nota: você pode escolher em que área lutar na match options abaixo da tela match setup.

Todos os lutadores

Entre com a password "PLYHDNGYS" na tela PPV password para destravar os lutadores bônus.

Lutar com os mesmos lutadores

Entre com a password "DPLGNRS" na tela PPV password para jogar com o mesmo lutador como oponente no modo versus.

Super lutadores

Entre com a password

"MKSPRCWS" na tela PPV password para criar lutadores com todos os atributos.

Classic TNT Nitro

Entre com a password "PLYNTRCLSC" como um código na tela PPV codes. Então na tela de seleção de ring, escolha o ring "Nitro" para lutar no clássico TNT Nitro.

Melhor ranking

Enter com a password "CHT4DBST" na tela PPV password. Então no modo "Quest For The Best", pressione → para mover para cima os rankings.

Lutar como Sgt. Buddy Lee Parker

Complete com sucesso o modo "Quest For The Best" com qualquer personagem no nível de dificuldade easy.

Lute como Sonny Onoo

Complete com sucesso o modo "Quest For The Best" com qualquer lutador no nível de dificuldade easy.

Lute como Bobby Eaton

Complete com sucesso o modo "Quest For The Best" com um cruiserweight no nível de dificuldade easy.

Lute como Bobby Blayze

Complete com sucesso o modo "Quest For The Best" com um non-cruiserweight no nível de dificuldade easy.

Lute como Lash LeRoux

Complete com sucesso o modo "Quest For The Best" com um cruiserweight no nível de dificuldade medium.

Lute como Bam Bam Bigelow

Complete com sucesso o modo "Quest For The Best" com um non-cruiserweight no nível de dificuldade medium.

Lute como Barry Windham

Complete com sucesso o modo "Quest For The Best" com um non-cruiserweight no nível de dificuldade medium.

Lute como Jimmy Hart

Complete com sucesso o modo "Quest For The Best" com qualquer lutador no nível de dificuldade hard.

Lute como Rick Steiner

Complete com sucesso o modo "Quest For The Best" com qualquer lutador no nível de dificuldade hard.

Lute como Scott Hall



Complete com sucesso o modo "Quest For The Best" com qualquer lutador no nível de dificuldade hard.

Lute como Wolfpac Sting

Complete com sucesso o modo "Quest For The Best" com qualquer lutador no nível de dificuldade hard.

Lute como Eric Bischoff

Complete com sucesso o modo "Quest For The Best" com um non-cruiserweight no nível de dificuldade hard.

Lute como "Mean" Gene Okerlund

Complete com sucesso o modo "Quest For The Best" com um non-cruiserweight no nível de dificuldade hard.

Lute como Ric Flair

Complete com sucesso o modo "Quest For The Best" com um non-cruiserweight no nível de dificuldade hard.

Lute como Arn Anderson

Complete com sucesso o modo "Quest For The Best" com um cruiserweight no nível de dificuldade hard.

Lute como Doug Dellinger

Complete com sucesso o modo "Quest For The Best" com um cruiserweight no nível de dificuldade hard.

Lute como Chris Jericho

Lute nas treze backstage areas no modo "Quest For The Best".

WIPEOUT 3

Link-up mode para quatro jogadores:

Carregue o game com dois Playstations linkados. Selecione "Options", então "Game Setup", então "Default Names", e "Default Name Player One". Mude o default name em ambos os Playstations para LINK. A tela irá piscar para confirmar que o código entrou corretamente. Escolha a nova seleção "Establish Link" na tela de options de ambos os Playstations. Nota: o primeiro Playstation habilitar esta opção será designado como master e o outro Playstation será o slave. Selecione o número de jogadores (até dois por Playstation), então escolha single race ou eliminator mode (no master Playstation). Se uma single race for selecionada, escolha uma classe e pista. Selecione uma nave para começar a corrida.

Naves extras

Entre com JAZZNAZ como um default name.

Prototype track

Complete todas as pistas com todos os times no modo single race. Então, selecione a opção new "Prototypes" no menu principal.

Todas as pistas

Entre com WIZZPIG como um default name.

Phantom class

Entre com AVINIT como um default name.

Anular piloto automático

Pressione ← ou → em uma junção para anular o piloto automático se estiver ativo.

Evitar dano de parede

Mude para piloto automático antes de bater numa parede. Se fizer a tempo, a colisão não terá nenhum efeito.





E aí pessoal da Pró - Dicas, sou o maior fã de Twisted Metal 3, e eu só queria um favorzinho para vocês, vocês poderiam mandar o código de Menion, Swetoot, Darksaid e Primeval, o último mestre. Eu tenho super dicas de Twisted Metal 3:

1º Invencibilidade : **L1, □, X, R1, Start.**

2º Tiros mais fortes : **▲, O, ↓, ←, ↑.** 3º

Todas as armas e bombas infinitas : **▲, O,**

↑, →, ↓. 4º Mísseis congelantes (99) : **▲,**

↑, O, →, Start. 5º Transforme os itens

em mísseis teleguiados: **Start, R1, L1,**

Start, Start. 6º Bombas gigantes : **←, →,**

←, →, ↑.

Observação: Todos estes códigos terão

de ser feitos na tela de password.

Ewerton J. P. Lacerda

Jardim das Oliveiras - São Paulo

Olá Ewerton, pelo jeito você é

relamente um dos fieis seguidores deste

jogo de destruição, mas deixando os

comentários de lado, confira o que

descolamos. Jogue com **Sweet Tooth:**

Na tela de seleção de veículos, aperte **↑,**

L1, ▲, →. Se você fez o código

corretamente, ouvirá um som de

explosão. Jogue com **Minion:** Na tela de

seleção de veículo, aperte **L1, ↑, ↓, ←.**

Para jogar com Darksaid não conseguimos descolar o código, mas em compensação, conseguimos descolar um código de Game Shark para você escolher com qual jogador você pode destruir. Digite: **801FF6A4 00??.** No lugar das interrogações, escoha um dos dígitos abaixo para escolher seu personagem: **00** - Sweet Tooth, **01** - Yellow Jacket, **02** - Darksaid, **03** - Outlaw, **04** - Thumper, **05** - Crimson Fury, **06** - Pit Viper, **07** - Warthog **08** - Mr. Grimm, **09** - Spectre, **0A** - Hammerhead, **0B** - Road Kill, **0C** - Minion. Bem, ficamos devendo apenas o truque de se jogar com Darksaid, mas esperamos que o resto seja de utilidade para você, divirta-se e valeu pelas dicas!



RESULTADO DA PROMOÇÃO "ENTRE NA ERA 128"

1 - DREAMCAST + 1 JOGO

Ulisses P. da Silva Neto - Osasco - SP

1 - NEO-GEO CD + 1 JOGO

Alessandro P. de Menezes - São Paulo - SP

5 - CDS MULTIMÍDIA

Douglas C. Carvalho - São Paulo - SP
Fábio Eduardo Lerrigni - Santos - SP
Iraílton C. da Silva - Taboão da Serra - SP
Leandro Takamatsu Inahara - Atibaia - SP
Luiz Eduardo Bruno - São Paulo - SP

100 - REVISTAS COM CD-ROM DA EDITORA ESCALA

Adalberto Manfrim - Palmeira das Missões - RS
Alencar Agostini - Campo Bom - RS
Alex de Moura - São Paulo - SP
Alexandre Grangeiro dos Santos - Fortaleza - CE
Anderson de Souza R. Noro - Santos - SP
Anderson Vanderlei Guedes - São Paulo - SP
André Brandão - Niterói - RJ
André S. Gonçalves - Praia Grande - SP
Breno Souza Almeida - Volta Redonda - RJ
Carlos Adriano A. da Silva - Gravataí - RS
Carlos Leonardo M. Xavier - Campo Grande - MS
Cássio Joshiyuki Imamura - Taboão da Serra - SP
Cecília Senra de Azevedo - Nova Iguaçu - RJ
Clayton Anderson de J. Tota - São Paulo - SP
Cleber Marcio dos Santos - São José dos Campos - SP
Cristina de O. Fernandes - Itanhaem - SP
Daniel Scarpeli - Caçapava - SP
Danilo Dutra da Costa - São Paulo - SP
Dennis Alves da Silva - São Paulo - SP
Douglas Mendes - Ribeirão Preto - SP
Douglas Severino - Petrópolis - RJ
Edmilson Silva - Volta Redonda - RJ
Edu Rocha Junior - Campo Grande - MS
Edvaldo de S. Cavalcanti - Primavera - SP
Elias Alves Chacon - Uberaba - MG
Emerson Leandro Guimarães - Apucarana - PR
Eric Menezes da Silva - Rio Grande - RS
Estevan Rudinar O. Flóres - Caxias - RS
Everton H. Silva Rodrigues - Brasília - DF
Ewerton Rogerio da Silva - São Paulo - SP
Fabiano Keith Kazuo Nagase - São Paulo - SP
Fabio Junior Lima dos S. Souza - São Paulo - SP
Fabio Nunes de Oliveira - Brasília - DF
Fabio Ribeiro Antunes - Lages - SC
Fabricio Paula Casassola - Joinville - SC
Fagner Alves de Almeida - Itapevi - SP

Felipe Lopes de Figueiredo - Rio de Janeiro - RJ
Fernando A. Dantas Júnior - Pereira Barreto - SP
Fernando Alves Pedrosa - São Paulo - SP
Francisco Edmar A. Santos - São Paulo - SP
Gilson Adriano Pereira de Sousa - São Paulo - SP
Guilherme F. de Andrade - São Paulo - SP
Helton Martinez - Santa Barbara D' Oeste - SP
Igor Pimenta de Souza - Paranavaí - PR
Jadir Barbosa Miranda - Rio de Janeiro - RJ
Janete Rosa da Silva - Paracambi - RJ
Jeferson Flausino de Paiva - Itatiba - SP
Jefferson A. Brunelli - Maria Helena - PR
João Batista Pereira de Sousa - Cotia - SP
João Carlos Teles Garcez - Uberaba - MG
João Ricardo V. de Mello - Porto Alegre - RS
João Roberto V. de Oliveira - Belo Horizonte - MG
Jorge Luís Rodrigues da Silva - Santa Isabel - RS
José Alex Santos Pinheiro - Belém - PA
José Maria E. da Silva - Mangaratiba - RJ
José Renato R. Silva - Casa Branca - SP
Johnny Angelo da Silva Vila - Alvorada - RS
Juarib Rezende de Souza - Extrema - MG
Juliano da Silva - Novo Hamburgo - RS
Kátia da S. Grosman - Nova Iguaçu - RJ
Leandro de Moraes Blitzkon - Curitiba - PR
Leandro Domingos Ribeiro - Petrópolis - RJ
Leandro R. dos Santos - Sumaré - SP
Leonardo Silva de Medeiros - Rio de Janeiro - RJ
Lúcio Nunes de Almeida - São Gonçalo - RJ
Luiz Antonio dos S. Junior - São Bernardo do Campo - SP
Luiz Gustavo V. Castello - Rio de Janeiro - RJ
Marco Antonio C. de Souza - Francisco Morato - SP
Milton de Assis Ramos - Guarujá - SP
Nilson Quintela C. Junior - São Miguel dos Campos - AL
Paulo Roce da S. Cecotti - Santo André - SP
Pedro A. dos Anjos Cabral - São Paulo - SP
Phillip Francisco de A. Souza - Magé - RJ
Rafael da Silva Souza - São Paulo - SP
Rafael K. Smiderle - Lages - SC
Rafael Thomaz dos Santos - São José dos Campos - SP
Reinaldo P. Lacerda - Brasília - DF
Renato M. Andrade Neto - Brasília - DF
Renato Machado Martins - Dourados - MS
Rene Alexandre de Mira - Curitiba - PR
Roberto Cesar de Oliveira - Leme - SP
Rodrigo Alves de Almeida - São Paulo - SP
Rodrigo Sampronio Leme - São Paulo - SP
Roverson Wesley Dionizio - Mandaguari - PR
Thiago Freire Araújo - Goiânia - GO
Thiago Silva Duarte - São Paulo - SP
Thiago Usetelini - Carapicuíba - SP
Thiago Viviani Costa - São Bernardo do Campo - SP
Tiago da Silva Barreto - São Paulo - SP
Tiago de Azevedo Gomes - Belo Horizonte - MG
Vamberto da Silva - São Paulo - SP
Vinicius Bernardo Piffardini - Capivari - SP
Vinicius Letoni - Bento Gonçalves - RS
Virgíneo Pasqualon Junior - Juiz de Fora - MG
Wagner Cabral Luciano - São Paulo - SP
Wesley O. de Santana - São Paulo - SP
William Douglas Romualdo - Itatiba - SP
William Pompilio H. da Silva - São Paulo - SP
William Silva Rodrigues - São Paulo - SP
Yuri Ezequiel G. Alves - Vitória da Conquista - BA

Adriano Beidacki - Porto Alegre - RS
Alberto Henrique M. de Amorim - Florianópolis - SC
Alexandre T. Menezes - Guarulhos - SP
Andrey Pchibilski - Umuarama - PR
Antonio da Silva Nunes Filho - Teresina - PI
Bruno Cesar de O. Ribeiro - Estância Velha - RS
Caio Fabricio Sfriso - Carapicuíba - SP
Carlos Alberto Gomes - Santos - SP
Carlos Eduardo S. de Oliveira - Brasília - DF
Cleber Rodrigues - Santo André - SP
Daniel Lima Albernaz - Brasília - DF
Daniel Souza Espatt - Gravataí - RS
Diego Marques Garcia - São Paulo - SP
Eder Kaoru Wada - Maringá - PR
Eduardo Dias da Silva - São Paulo - SP
Eduardo Henrique de Camargo - Boituva - SP
Edvaldo Rocha Cabral - Florianópolis - SC
Eric Henrique de Souza - Campo Grande - RS
Erika Urakawa Madureira - São Paulo - SP
Everton Luiz da Silva - Duque de Caxias - RJ
Fábio Sosnoski - São Paulo - SP
Fernando M. da Silva - Diadema - SP
Gilberto L. dos Santos - São Paulo - SP
Hemiston Martins Rocha - Ribeirão Preto - SP
Igor Lual - Santa Maria - RS
Jean Paulo de Souza - São Paulo - SP
Jorge Augusto de Souza - São Paulo - SP
Julio Cesar Scarpelini - São Paulo - SP
Leandro Rodrigues Diniz - Santa Luzia - MG
Leonidas Essvein Souza - Triunfo - RS
Luis Gustavo Magalhães - Campinas - SP
Luiz Guilherme Buriola - Mauá - SP
Luiz Henrique S. E. Silva - São Paulo - SP
Maicon G. C. dos Santos - São Paulo - SP
Marcelo Luiz Madureira - São Paulo - SP
Marcio Inacio Pires - Uberlândia - MG
Marcus Vinicius de S. Silva - Foz do Iguaçu - PR
Maycon Alexandro Barbuglio - Andradina - SP
Nelson G. M. Francisco - Belo Horizonte - MG
Odair Bacci Junior - Ribeirão Preto - SP
Raul Wilson L. Feitosa - Rio de Janeiro - RJ
Rodrigo Arvil de Sousa - Brasília - DF
Rogério Vallerius Trusz - Porto Alegre - RS
Ronaldo Araujo de Almeida - Brasília - DF
Ronan de Oliveira Soares - São Gonçalo - RJ
Tiago Dias dos Santos - Osasco - SP
Tiago F. Morales - São Paulo - SP
Vicente Luiz C. de Moraes - Mogi das Cruzes - SP

Uma promoção da revista:
GAMERS

Em parceria com:



50 - KITS COM REVISTAS GAMERS



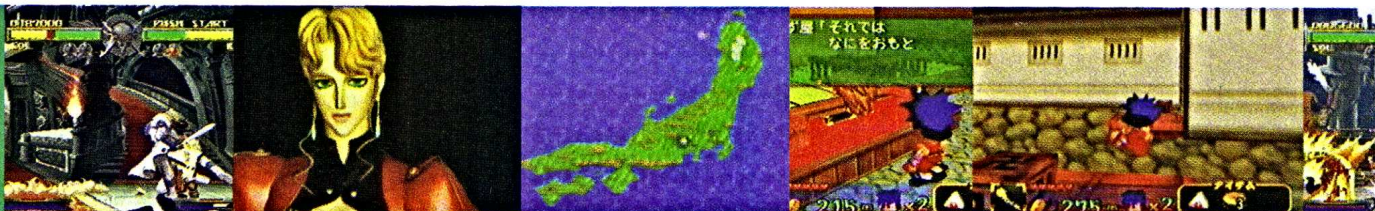

DAVID CRANE'S AMAZING TENNIS

Cheat mode

Selecione um jogador com baixa classificação como um oponente. Pressione A ou B para mover pela lista, então entre com `_CRANE_DUDE_` como seu nome. Os jogadores de todos os ranks jogarão menos agressivamente.

DIG AND SPIKE VOLLEYBALL

Times bônus

Selecione o modo Indoor Volleyball. Coloque o cursor sobre a bandeira algeriana e pressione $\downarrow + L + R + X + A$ para selecionar o time KIN ou coloque o cursor sobre a bandeira japonesa e pressione os mesmos botões para o time MJP. Ambos os times podem ser usados contra a CPU ou outro jogador, mas não podem ser usados no modo world cup.

DREAM TV

Level	Password
3	HGDS
4	MMWS

HOOK

99 vidas extras

Use Tinkerbell para encher sua energia no level 1. Então, voe para a direita e entre na caverna cheia de espinhos. Mova cuidadosamente na caverna até coletar 3 vidas. Intencionalmente morra e repita este processo para acumular 99 vidas.

Entre na primeira fresta à direita no começo do level 5 (the caves). Caminhe ou voe para Tinkerbell no fundo desta área. Uma folha aparecerá com 3 vidas. Perca

sua vida atual e repita o processo para acumular 99 vidas.

LEMMINGS 2: THE TRIBES

Legendas

Coloque o cursor na letra "I" na palavra "Lemmings" na tela título e pressione B. A palavra "Hi!" em um balão cartoon irá aparecer para confirmar a correta entrada do código. Comece o jogo para ver palavras aparecerem sobre os Lemmings quando eles produzirem um som.

Sound test

Coloque o cursor no buraco da árvore no canto inferior esquerdo da tela título e pressione B. As palavras "Music Test" irão aparecer para confirmar a correta entrada do código. Pressione B para mudar as músicas.

LETHAL ENFORCERS

8 continues

Pause o game e pressione \uparrow (3 vezes), \downarrow (3 vezes), \leftarrow , \rightarrow (3 vezes), B, A (4 vezes), Start.

THE JUNGLE BOOK

Cheat mode

Pressione \uparrow (3 vezes), B (2 vezes), Y (2 vezes), Select, \uparrow , \downarrow , \leftarrow , \rightarrow , B, \uparrow , Y quando a música começar na tela do logo Virgin. Entre com a seqüência completa antes do logo desaparecer. Um som irá soar para confirmar a correta entrada do código. Entre na tela de options para acessar level select e cheat menu. Pressione L durante o jogo para fazer Mowgli flutuar. Pressione R durante o jogo para dar câmera lenta.



EUROPEAN CLUB SOCCER

Partida final

Entre com a seguinte password:
A63UAA61AA.

Super chutes

Entre com THREE_SHREDDED
_WHEAT como uma password.

F-15 STRIKE EAGLE 2

Re-supply

Selecione "See Credits" no menu de options. Pressione ↑, ←, ↓, →, ↑, →, ↓, ←, ↑. Uma música irá confirmar a correta entrada do código. Uma opção "Re-Supply" irá aparecer agora no menu de opções in-flight. Esta opção irá aumentar armas, fuel e decoys para o número máximo permitido para o nível de dificuldade atual.

Super password

Entre com a password CBMLT0K2G8 para começar o jogo como um brigadier general com pelo menos duas medalhas.

GAUNTLET 4

Super energia

Entre com a seguinte password:
5:8tpyc76xao: 5lj13d846teo63coa

Passwords

Use a seleção "Quest" na tela de options e escolha "Continue". Então, entre com as seguintes passwords.

Thor: ylog: j4e97 x-te8 68xop wo9+w
3+cx1

Questor: 9fywr mp7:9 9oju- xp+5x +kdp= -
c3rh

Thyra: :ectm l-fu9 f9994 =135g -8+ot x4m:y

SNOW BROTHERS

Level

Password

20	IJAP
59	EFBK
60	FCXS
70	EPYT

SPACE HARRIER 2

Level select

Pressione Start para exibir a tela "Stuna" area. Pressione ← ou → para selecionar uma área para começar. Nota: O game só pode ser ganho após jogar em todas as fases.

Opções secretas

Segure A durante a tela título.

XENON 2

Vidas infinitas

Jogue o game e obtenha uma alta pontuação e entre com as iniciais "OLD". Então jogue novamente e obtenha uma pontuação mais baixa que a anterior (mas ainda suficiente para registrar uma alta pontuação) e entre com "AGE".

A tabela de High-Score deverá ter agora 'OLD' e 'AGE' no primeiro e segundo lugares. Espere o game voltar para Attract Mode e pressione Reset. Comece o jogo e você terá vidas infinitas.

Invencibilidade

Jogue o game e obtenha uma alta pontuação e entre com as iniciais "ARM". Jogue novamente e obtenha uma pontuação mais baixa que a anterior (mas ainda suficiente para registrar uma alta pontuação) e entre com "OUR".

A tabela de High-Score deverá ter agora 'ARM' e 'OUR' no primeiro e segundo lugares. Espere o game voltar para Attract Mode e pressione Reset. Comece o jogo e você será indestrutível.



GAME BOY COLOR **BATTLESHIP**

Password para as fases

2: QYBGTK	26: BCSQBV
3: QYGZXX	27: BDVQJQ
4: GKPQZP	28: YYFGPK
5: QRKGTD	29: BJRQZN
6: QPDGYM	30: TRGGTD
7: QQLGTD	31: JDNQJQ
8: QXFGTL	32: TXBGTL
9: QNMGTK	33: ZKTQKP
10: NPGGYM	34: ZHPQCW
11: NXHGTL	35: JCXQJV
12: NQBGYD	36: TVDGTL
13: NQZGPD	37: TTLGPB
14: NNCGYK	38: JZWQKX
15: HJXQCN	39: JMRQCQ
16: NYDGTK	40: PXGGTL
17: NWLGTM	41: CHNQBW
18: NTFGTB	42: CGYQJS
19: NRMGTD	43: CDTQZQ
20: BBQQBP	44: CBPQBP
21: YPHGTM	45: CMXQCQ
22: YRBGTD	46: CKSQJP
23: YRZGXD	47: CLVQZV
24: YQCGTD	48: PPFGYM
25: YSKGPC	Final: PQMGTD

GAME BOY COLOR **BUST-A-MOVE 4**

Personagens secretos

Pressione ↑, ↓, ← (2 vezes), →, ↑, A, B (2 vezes), A no menu principal.

Fases secretas

Pressione A, ←, →, ←, A quando as palavras "Push Start" aparecer na tela título. Um personagem do game irá aparecer no canto direito da tela para confirmar a correta entrada do código.

GAME BOY COLOR **CARROT CRAZY**

Pular de estágio

Entre com Taz, Elmer Fudd, Daffy Duck como uma password. Pressione Start para pausar o jogo e então pressione Select. Pressione A nesta nova tela para avançar para o próximo estágio.

Passwords para a dificuldade easy

Level	Nome	Password
1	Treasure Island	Marvin Martian, Elmer Fudd, Daffy Duck
2	Crazy Town	Daffy Duck, Taz, Elmer Fudd
4	Space Station	Yosemite Sam, Daffy Duck, Elmer Fudd

Passwords para a dificuldade hard

Level	Nome	Password
2	Crazy Town	Taz, Marvin Martian, Yosemite Sam
4	Space Station	Marvin Martian, Taz, Yosemite Sam

GAME BOY COLOR **KLAX**

Mini-game:

Entre com Alien verde, Alien verde, ○, □ como uma password.

GAME BOY COLOR **LOONEY TUNES: TWOUBLE**

Password para as fases

- 1: Hector, Tweety, Taz, Granny, Sylvester
- 2: Taz, Sylvester, Tweety, Hector, Granny
- 3: Granny, Tweety, Hector, Sylvester, Taz
- 4: Sylvester, Tweety, Taz, Granny, Hector
- 5: Taz, Hector, Tweety, Sylvester, Granny



GAME BOY COLOR
LUCKY LUKE

Password para as fases

- 1: Luke, Horse, Horse, Old Man, Luke
- 2: Coyote, Horse, Luke, Old Man, Old Man
- 3: Old Man, Coyote, Luke, Horse, Coyote

GAME BOY
CHASE HQ

Level select

Segure ↓ + A + B, então pressione Start na tela título. Pressione A ou B para selecionar fase e estágio.

GAME BOY
CHOPLIFTER 3

Level	Password
2	SMNKZJN
3	JJSBVDD

GAME BOY
CONTRA: THE ALIEN WARS

Level skip

Entre com H2F2 como uma password. Pressione Start durante o game para ir para o final da fase.

Vidas infinitas

Entre com B32R como uma password.

Fase secreta

Entre com BIER como uma password.

Level 4 no modo easy

Entre com 21LN como uma password. Nota: A fase 4 não jogável normalmente

no nível de dificuldade easy.

Level	Password
2	3KNT
3	MDWH
4	2S3W
5	1Z5C

GAME BOY
NBA JAM: TOURNAMENT EDITION

Cheat mode

Entre com um dos seguintes códigos e pressione Start na tela "Tonight's Matchup" para ativar a função correspondente.

Porcentagem de lance: Pressione ↑ (2 vezes), ↓ (2 vezes), B

Quadra escorregadia: Pressione A (5 vezes), → (5 vezes)

Mais interceptação: Pressione ← (4 vezes), A, →

Mãos rápidas: Pressione ← (4 vezes), A, →

Extra turbo: Pressione B (3 vezes), A, ↓, ↓, ↑, ←

Power no máximo: Pressione → (2 vezes), ←, →, B (2 vezes), →

Super Dunks: Pressione ←, →, A, B (2 vezes), A

Jogador alien: Pressione ↑, ↓, → (2 vezes), ↓, ←

Lances altos: Pressione ↑, ↓, ↑, ↓, →, ↑, A (4 vezes), ↓

Mais 3 indicadores: Pressione ↑, ↓, ←, →, ←, ↓, ↑

Alta velocidade: Pressione ↑ (4 vezes), ← (4 vezes), B, A

Mais empurrão: Pressione ↓, →, A, B, A, →, ↓

Melhor ataque: Pressione A, B, ↑, A, B, ↑



NINTENDINHO (THE) ADVENTURES OF LOLO 2

Expert levels bônus

Entre com PROA, PROB, PROC, ou PROD como password.

Password para as fases

1-1: PPHP	4-3: HHKK	7-5: QQDD
1-2: PHPK	4-4: HQKD	8-1: QVDT
1-3: PQPD	4-5: HVKT	8-2: QRDJ
1-4: PVPT	5-1: HRKJ	8-3: QBDM
1-5: PRPJ	5-2: HBKM	8-4: QLDY
2-1: PBPM	5-3: HLKY	8-5: QCDZ
2-2: PLPY	5-4: HCKZ	9-1: QGDG
2-3: PCPZ	5-5: HGHG	9-2: QZDC
2-4: PGPG	6-1: HZKC	9-3: QYDL
2-5: PZPC	6-2: HYKL	9-4: QMBD
3-1: PYPL	6-3: HMKB	9-5: QJDR
3-2: PMPB	6-4: HJKR	10-1: QTDV
3-3: PJPR	6-5: HTKV	10-2: QDDQ
3-4: PTPV	7-1: HDKQ	10-3: QKDH
3-5: PDPQ	7-2: HKKH	10-4: VPDP
4-1: PKPH	7-3: QPKP	10-5: VHTK
4-2: HPPP	7-4: QHDK	

NINTENDINHO BACK TO THE FUTURE (PARTES 2 E 3)

Comece em 1875 (Part 3)

Segure A + B na tela título para exibir o menu de password. Entre com FLUX-CAPACITORISTHEPOWER como uma password e pressione Select, Start.

Acesso a quartos

Às vezes há locais que parecem impossíveis de alcançar. Se eles forem muito altos para seu personagem, tente voltar no tempo plantando uma bolota sob o local desejado. Após retornar ao local no futuro, uma grande árvore deverá estar dis-

ponível para escalar.

NINTENDINHO VIGILANTE

Level select

Pressione ↑, ←, A, B na tela título.

NINTENDINHO YO! NOID

Cheat mode

Pressione ↑ (2 vezes), ↓, ←, →, ←, →, A, B, A, ↑, Start na tela título para exibir uma nova tela de opções.

Level 3 teleport

Pressione ↑ (2 vezes), ↓ (2 vezes), A imediatamente antes de atingir o quarto oponente na fase 3.

NINTENDINHO YOSHI'S COOKIE

Level select

Selecione one-player game e marque as seguintes opções: "Music" em "Off", "Speed" em "High" e "Round" em "10". Segure ↑ e pressione Select. A frase "Round 11" irá aparecer para confirmar a correta entrada do código. Pressione Select novamente para mudar de fase.

NINTENDINHO ZANAC

Level select

Resete o NES treze vezes e então pressione Select. Escolha a opção "Continue" e pressione ← ou → para selecionar uma fase. Pressione Start para começar o jogo.

Sound test

Segure A + B e ligue o NES. Alternativamente, segure Start + Select + A + B na tela game over screen. Solte os botões



quando a tela ficar preta.

Continuar o jogo

Após perder o game na fase 11 ou 12, coloque o cursor sobre a opção "Continue" na tela título, pressione ↓, ↑ no controle 2 e então pressione Start no controle 1. Alternativamente, após a tela título reaparecer, segure ↑ + A + B + Select até "Continue" ser realçado, então pressione Start.

Vidas extras

Segure A + B e pressione Start na tela título. Após coletar seis power-ups, todos os objetos irão se transformar e vidas extras.

Transformar nave

Segure A + B + Select + Start quando o jogo começar.

Mensagem secreta

Espera até a fada parar de mover durante a seqüência final. Então, pressione A + B nos controles 1 e 2.

GAME GEAR

MIGHTY MORPHIN' POWER RANGERS

Opções extras

Complete o game no story mode. Pressione Start na tela título para exibir uma seleção "Extra Options" que permite selecionar fases no story mode e dream mode para two-player game.

Special move

Pressione ↘ + A, ↘ + B, ou ↘ + A + B usando qualquer personagem.

GAME GEAR

MORTAL KOMBAT

Blood mode

Pressione B, A, B, ↓, ↑ na tela título.

MASTER SYSTEM LEMMINGS

Level select

Segure 1 + 2 e gire o direcional 360° aproximadamente vinte vezes no logo da Sega. O som de um sino confirmará a correta entrada do código. Uma mensagem de level select irá aparecer após um nível de dificuldade ser selecionado. Pressione ← ou → para selecionar uma nova fase e pressione 2 para continuar.

Lv	Tricky	Taxing	Mayhem
1	RCEOJTHO	ECWMZTGM	GGFOYQBC
2	YQSDGNSU	ZSFKUJSF	FLWNCXPG
3	JTHPGFDY	LXPFGDYR	FECWMYRD
4	RDHPGFEC	CFKVKUJT	HOEBVKUI
5	WMZSEJTG	GMYRCFKU	QBCEJSEI
6	MZTHPGGF	JTHPFECX	RDHPGGFE
7	DZSEIRCE	PFDZSFLX	CXOEBVKU
8	IQSCFKVL	DECWMZTG	IQABDHPF
9	WMYRDGMY	NBUJSFLW	DYRCEJTG
10	RDGMZSFK	MZSFLWMY	NCXOEBUJ
11	VLXODZTH	RLFKUJSE	THOECXPF
12	PFECXPFE	IRCEJSEJ	DYRCEIRD
13	BUJTHOEC	SEJTHOEC	GNBUJTHO
14	XOECWNBU	WMYQBOGM	DZSFLXPF
15	JSFKVKUT	YQAAAAAB	DZTHODZS
16	THODZTGM	DHODYROG	EJTHPFDZ
17	YQBCEIRD	NCWNCWMY	SFKVLWNC
18	HPFDZTHP	QAABDHPG	XPFDYQBN
19	FEBVLWNB	GGGFDYQA	GNCWMZTH
20	UJTHPFEC	AABDGMYR	ODYQBCFL
21	WNCWNBLL	DHODYQAB	XDECWMYQ
22	WMYRCEJT	DHODYQBD	BCFLXPGF
23	GNBUIQAA	GNCXPGGG	EBVKVLWM
24	ABDGMZTA	GFDZTHPG	YRDGNBVK
25	ODYRLEJS	GFECWMYR	VKUJSFLX
26	FKUIQBDG	CEIQABDG	PFDZTHPF
27	NBVLXPGG	NCWYRCE	DZTHPGFD
28	FDYQBDGN	IROHDDZS	YRCFKVLW
29	BVLWMZTG	EJTGMYQB	NCWNCWNC
30	NBUIRDHO	DHODZTHP	WMZTHPFE

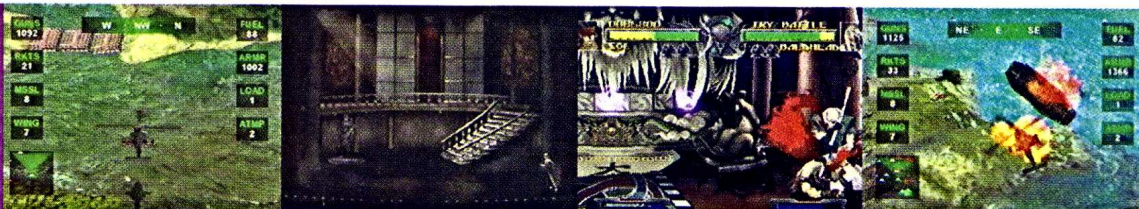

CHATTING PARODIUS

Auto destruição

Pause o game e pressione ↑ (2 vezes), ↓ (2 vezes), ←, →, ←, →, B, C. Sua nave irá explodir quando o jogo reiniciar. Isto pode ser benéfico quando lutar com os chefes. Após sua nave explodir, irá se dividir em quatro partes. A parte verde irá aumentar sua nave e permitirá quinze segundos de invencibilidade. Enquanto invencível, qualquer alvo que entrar em contato com sua nave será danificado ou destruído. Se a parte verde não aparecer inicialmente, atire em uma das outras partes até torná-la verde.

CHORO Q PARK

Eventos especiais

Atinja os seguintes objetivos para habilitar as funções especiais correspondentes:

Special 1 e 2: Complete com sucesso o curso Offroad.

Special 3: Termine em primeiro lugar todos os cursos da Area 1.

Special 4: Termine em primeiro lugar todos os cursos da Area 2.

Special 5: Termine em primeiro lugar todos os cursos da Area 3 e 4.

Curso bônus 4WD: Habilite mais que 50 Choro-Q carros

Curso bônus Goldrash: Marque um record em todos os cursos da Area 1, 2 e 3 entre 22 e 23 horas.

Pro Shop: Termine em primeiro lugar em todos os cursos da Area 2 ou 3.

Horário especial para vender itens no shop: Visite o shop entre 8 e 9 ou 21 e 22 horas.

COURIER CRISIS

Árvores flexíveis

Pause os game e pressione ↑, →, ↓, ←, ↑, →, ↓, ←. Volte ao jogo e bata em uma árvore.

Gráficos wire frame

Pause o game e pressione ← (2 vezes), → (2 vezes), ←, →, ←, →.

Moves

Tabletop: ↑ + L
Air 360: ↓ + X
Cross up: ↓ + L
Back flip: ↓ + Y
Spread eagle: ↑ + Y



GALAXY FIGHT

Lute com os chefes

Coloque o cursor sobre a opção Vs. mode no menu principal. Segure L + R + Y nos controles 1 e 2 e então pressione Start no controle 1. Bonus-kun, Yacopu, Felden, e Warou estarão acessíveis na tela se seleção de personagens.

Escolher o insulto

Segure A, B, ou C para selecionar um insulto diferente no final de uma partida.

GOLDEN AXE: THE DUEL

Rápida seleção de personagem

Após completar um partida no modo Vs., pressione Start para pausar quando o nome do personagem vencedor for exibido. Pressione L + R para exibir um menu de seleção de personagem. Escolha os personagem para a próxima luta deste menu e pressione L + R para continuar o jogo.

NÚMEROS ATRASADOS



Cód.: PD 07
Cada R\$ 2,50



Cód.: PD 08
Cada R\$ 2,50



Cód.: PD 09
Cada R\$ 2,50



Cód.: PD 10
Cada R\$ 2,50

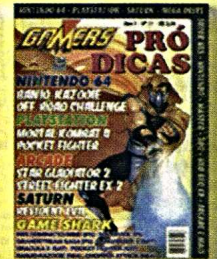

Cód.: PD 11
Cada R\$ 2,50

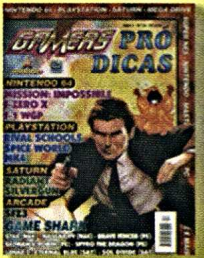

Cód.: PD 12
Cada R\$ 2,50



Cód.: PD 13
Cada R\$ 3,00



Cód.: PD 14
Cada R\$ 3,00

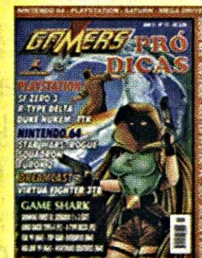

Cód.: PD 15
Cada R\$ 3,00

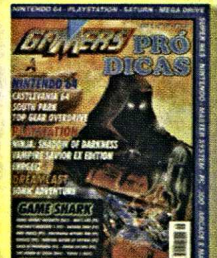

Cód.: PD 16
Cada R\$ 3,00

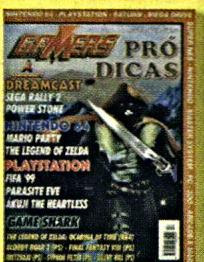

Cód.: PD 17
Cada R\$ 3,00



Cód.: PD 18
Cada R\$ 3,00



Cód.: PD 19
Cada R\$ 3,00



Cód.: PD 20
Cada R\$ 3,00



Cód.: PD 21
Cada R\$ 2,90

COMPLETE SUA COLEÇÃO



PRÓ DICAS

Assinale abaixo as referências e quantidades que deseja receber.

Cód.: PD 07 - Cada R\$ 2,50 ()

Cód.: PD 08 - Cada R\$ 2,50 ()

Cód.: PD 09 - Cada R\$ 2,50 ()

Cód.: PD 10 - Cada R\$ 2,50 ()

Cód.: PD 11 - Cada R\$ 2,50 ()

Cód.: PD 12 - Cada R\$ 2,50 ()

Cód.: PD 13 - Cada R\$ 3,00 ()

Cód.: PD 14 - Cada R\$ 3,00 ()

Cód.: PD 15 - Cada R\$ 3,00 ()

Cód.: PD 16 - Cada R\$ 3,00 ()

Cód.: PD 17 - Cada R\$ 3,00 ()

Cód.: PD 18 - Cada R\$ 3,00 ()

Cód.: PD 19 - Cada R\$ 3,00 ()

Cód.: PD 20 - Cada R\$ 3,00 ()

Cód.: PD 21 - Cada R\$ 2,90 ()

Nome: _____

Endereço: _____

Cidade: _____ Estado: _____ Cep: _____

Mande CHEQUE NOMINAL, CHEQUE CORREIO OU VALE POSTAL para a EDITORA ESCALA LTDA. Caixa Postal 16.381 Cep 02599-970 - São Paulo - SP - Mais informações, tel.: (011) 266-3166 - Você receberá em sua casa sem nenhuma outra despesa. Não é necessário recortar sua revista. Basta enviar xerox ou cópia deste cupom.

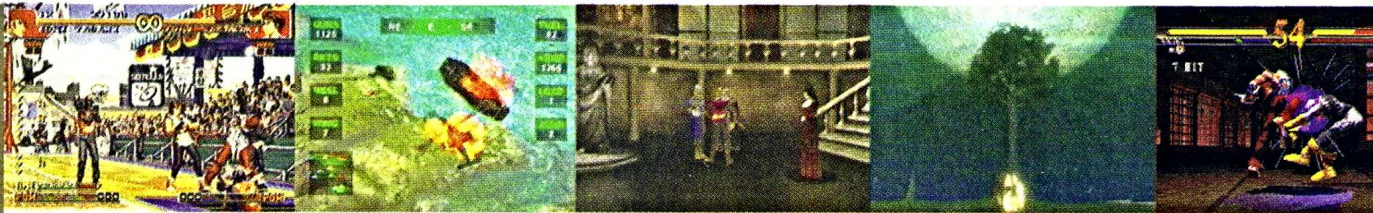

ACTUA SOCCER

Super time

Comece o game com a linha de comando "soccer -01142475549". Então, um time com todas as habilidades estará selecionável para jogar.

Habilitar todos os time italianos

Digite "itscomminghome" na tela título.

AMERICAN DEER HUNTER 2000

Cheat Codes

Nota: você deve editar um arquivo do game e criar uma cópia backup do arquivo antes de proceder. Usando um editor de texto, edite o arquivo "config.scr" no diretório do game. Acrescente a linha "consoleenabled = 1". Então durante o jogo, pressione (~) para exibir a caixa de diálogo. Entre com um dos seguintes códigos para ativar a função correspondente:

RESULTADO	CHEAT CODE
Level select	level [1-15]
Ver animais	showanimals
Ver localização dos animais no mapa	showanimalsonmap
Ver forragem	showbedding
Ver forragem no mapa	showbeddingsonmap
Movimento rápido	runfast

CLANS

Cheat Codes

Durante o jogo, pressione T para exibir a caixa de diálogo. Então, entre com um dos seguintes códigos para ativar a função correspondente.

RESULTADO	CHEAT CODE
God mode	/godmode

Pular de fase	/nextlevel
Seleção de sala	/room [nº da sala]
Criar objeto	/spawn [nº do objeto]
100 gold extras	/moregold
Monstros atacam um ao outro	/insanity
Monstros pequenos	/tinymonsters
Jogadores pequenos	/tinyplayers
Repetir efeito do último código inserido	/repeat
Desconhecido	/trig

COLIN McRAE

RALLY

Cheat Codes

Entre com um dos seguintes nomes para ativar a função correspondente:

RESULTADO	CHEAT CODE
Todas as pistas	FREEWAY
Pista noturna	DARKSIDE
Pista reversa	BACKAGAIN
Dirigir com Nicky Grist	PASSEDOUT
Fog mode	WHITEOUT
Pressionar teclas para acelerar	PRESSFAST
Nicky Grist com voz alta	CHOIRBOY
Replay	SPECIAL
Turbo boost.....	ROCKETMAN
Power dobrado	BIGGUNS
Guiar com roda traseira	TURNBACK
Carro Green Jelly	ALIENGOO

DELTA FORCE 2

Cheat Codes (versão demo)

Durante o game, pressione (!) para exibir a caixa de diálogo. Então, digite o código e pressione [Enter] para ativar a função correspondente:

RESULTADO	CHEAT CODE
-----------	------------

A - D

P C



God mode innotafraidtofight

DRAGON'S LAIR

Ver as seqüências de FMV

Segure [Esc] + R + / + L + N + 7 e pressione botão de tiro.

Cena final

Durante a primeira cena, quando as cobras aparecem, pressione [Esc].

DRAGON'S LAIR 2: TIME WARP

Ver seqüências de FMV

Durante a seqüência de introdução, quando a tela título aparecer, digite "dirk".

DRAGON'S LAIR 3: THE CURSE OF MORDREAD

Ver seqüências de FMV

Durante a seqüência de introdução, quando a tela de título aparecer, digite "time".

GULF WAR: OPERATION DESERT HAMMER

Cheat Codes

Durante o game, pressione [Enter] e digite um dos seguintes códigos para ativar a função correspondente:

RESULTADO	CHEAT CODE
Pular de fase	done
Energia cheia	regen me
Energia cheia, armas, strikes ...	power me
Remote strike	call strike
Alternar keymap 1 e 2	goodkeys
Alternar HUD	hud

HOMEWORLD

Cheat Codes

Comece o game com um dos seguintes

parâmetros na linha de comando para ativar funções correspondentes:

RESULTADO	CÓDIGO
Habilitar debug mode	/debug
Desabilitar galaxy backgrounds	/noBG
Desabilitar padrão dos jogadores da CPU	/noCompPlayer
Desabilitar táticas	/notactics
Desabilitar táticas de retirada ...	/noretreat
Desabilitar seqüências de FMV	/disableAVI

MADDEN NFL 2000

Cheat Codes

Complete o Madden Challenge e então entre com um dos seguintes códigos para ativar a função correspondente:

RESULTADO	CHEAT CODE
20 jardas	FIRSTIS20
Mais danos	PAINFUL
Sem interceptações	NO PICKS
Passes perfeitos	QBINTHECLUB
Jogadores grandes contra pequenos	QUARKANDSTAR
Câmera segue o football	BTHEBALL
Dodge City stadium	WILDWEST
EA Sports stadium	ITSINTHEGAME
Xmas Rush stadium	XMASGIFT
All '60s team	MOJO
All '70s team	SIDEBURNS
Centurian team	PHALANX
Clowns team	KILLERJOKE
Marshalls fantasy team	COWBOYS
Sugarbuzz team	SNAPTACLEPNT

NEED FOR SPEED: HIGH STAKES

Modo Arcade

Entre com esses códigos na tela do menu Arcade Mode.

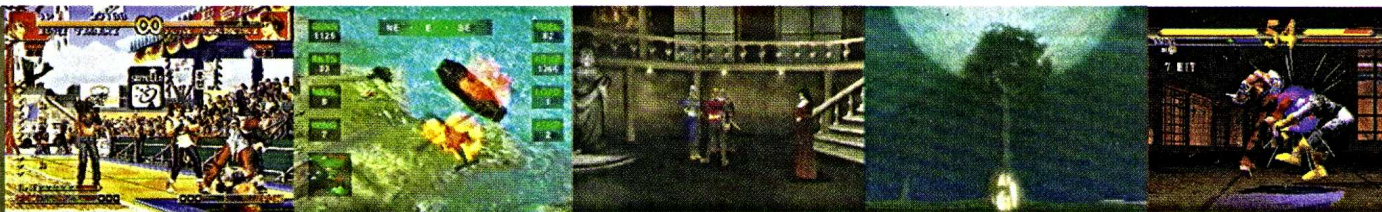

- TP 00-15 Dirigir com tráfego
- GOFAST Upgrade para motor
- MONKEY Upgrade para transmissão automática
- MOON Baixa gravidade
- MADLAND Super oponentes

Modo Career

Entre com esses códigos na tela do menu Career Mode.

- BUY Compra grátis
- UP0 Sem Upgrades
- UP1 1ª Upgrade
- UP2 2ª Upgrade
- UP3 3ª Upgrade
- GATES Aumento de Cash

Mini Game secreto

Entre em credits e mude para exibir as fotos no topo direito da tela. Então, quando começar a mostrar as fotos das pessoas que fizeram o game, coloque o cursor sobre elas. Após alguns segundos deverá começar um mini game onde você clica nas fotos para marcar pontos.

Modo Hot Pursuit

Entre com estes códigos na tela do menu Hot Pursuit Mode.

- DCOP Carro bônus
- ECOP Carro bônus
- FCOP Carro bônus

Outros códigos

Entre com esses códigos em qualquer tela de menu.

- ACAR Carro bônus
- BCAR Carro bônus
- CCAR Carro bônus
- CARS Todos os carros

- TRACKS Todas as pistas
- ALLTIERS Abrir todas as tiers
- OUTMYWAY Buzina faz os outros corredores para baterem

NOCTURNE

Cheat Codes (versão demo)

Durante o jogo, digite um dos seguintes códigos para ativar a função correspondente:

- | RESULTADO | CHEAT CODE |
|---|-------------|
| God mode | gathering |
| 100 rounds de ammo para arma selecionada | giveallammo |
| Crossbow | crossbow |
| Tommygun | tommygun |
| Flame-thrower | beavis |
| Shotgun | shotgun |
| Flaming arrows | flametip |
| Recarregar flashlight | battery |
| Alternar Inteligência Artificial do inimigo | freeze |

OUTCAST

Cheat mode

Usando um editor de texto, edite o arquivo "outcast.ini" no diretório do game. Então, use as seguintes seqüências para os respectivos efeitos:

Todos os itens custarem 10

- [WeaponMerchant]
 m_simple_ammo=10.000000
 m_tracer_ammo=10.000000
 m_flame_ammo=10.000000
 m_boom_ammo=10.000000
 m_dart_ammo=10.000000
 m_perf_ammo=10.000000
 m_holo=10.000000
 m_dynamite=10.000000



m_o2=10.000000
 m_trip=10.000000
 m_health=10.000000
 m_invis=10.000000
 m_teleport=10.000000
 m_detonate=10.000000
 m_scope=10.000000
 m_tracer=10.000000
 m_perf=10.000000
 m_flame_up=10.000000
 m_dart=10.000000
 m_tracer_up=10.000000
 m_boom=10.000000
 m_simple_up=10.000000
 m_laser=10.000000
 m_flame=10.000000
 m_simple=10.000000
 m_boom_up=10.000000

Sempre ter 999 de dinheiro e energia

[Bonuses]
 MoneyChest=999.000000
 Money=999.000000
 Life=999.000000

Primeira arma com balas rápidas

[SimpleGun]
 Weight_of_bullet=0.010000
 Speed_of_bullet_min=300.000000
 Speed_of_bullet_max=400.000000
 Reloadtime_of_bullet=20000
 Lifetime_of_bullet=20000
 Friction_of_bullet=0.000000

Primeira arma causa mais dano

[SimpleGun]
 Damage=399.000000
 Burst_Size_Level_3=24
 Burst_Size_Level_2=12
 Burst_Size_Level_1=20
 BulletRadius=10.000000

Cada box de munição contém 999 balas

[SimpleGun]
 AmmoBox=999.000000

Invencibilidade

[Human]
 HeroDamageScale=0.000000000

Baixa capacidade para munição

[Recreators]
 rec_simple=1*GREEN_HERIDIUM+1*METAL
 etc...
 rec_cocker=4*RED_HERIDIUM+4*GREEN_HERIDIUM

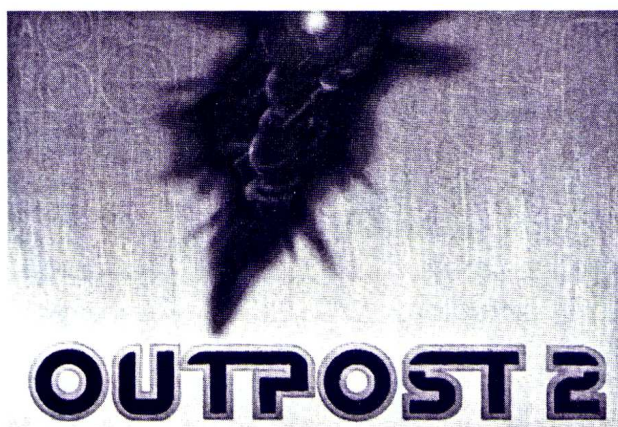

Cheat mode

Entre com um dos seguintes códigos para ativar a função correspondente.

EFEITO	CÓDIGO
Aumentar população em 10%	[Ctrl] + [F4]
Recursos infinitos	[Ctrl] + [F11]

RAINBOW SIX: ROGUE SPEAR

Cheat Codes (demo version)

Durante o jogo pressione [Semicolon] e então entre com um dos seguintes códigos para ativar a função correspondente:

RESULTADO	CHEAT CODE
Time invencível	teamgod
Personagem selecionado invencível	playergod

P
C
O - R



Recarregar munição 5fingerdiscount
Explore mode explore

ROCKY MOUNTAIN TROPHY HUNTER 2

Cheat Codes

Na tela Hunt, exiba o comando console. Então, entre com um dos seguintes códigos e pressione [Enter] para ativar a função correspondente:

RESULTADO	CHEAT CODE
Ver todos os animais no mapa e GPS-rmshow
Se aproximar mais do animal	-rmshot
Caçador mais rápido	-rmlight
Atrair animais	-rmgoodstuff
Arma perspicaz	-rmsharpshot

SIMSAFARI

Cheat Codes

Durante o jogo, entre com um dos seguintes códigos para ativar a função correspondente:

RESULTADO	CHEAT CODE
Dinheiro extra	more money
\$10,000	daddy warbucks
Dinheiro infinito	win free money
Voltar o tempo	in the beginning
Animais no parque aleatórios cats and dogs

SIMTOWN

Cheat Codes

Durante o jogo, entre com um dos seguintes códigos para obter a função correspondente:

CHEAT CODE	RESULTADO
bacon	Transforma porcos

toast

Transforma trailers

uspa87419

Parachuter kid

cheatercheaterwimpwimp

Mais créditos*

*Entre com este código com o game pausado.

SINISTAR UNLEASHED

Cheat Codes

Durante o jogo, pressione (~) para exibir a caixa de diálogo. Então, entre com um dos seguintes códigos para ativar a função correspondente:

RESULTADO	CHEAT CODE
Level select	level [0-23]
God mode	cheatnodmg
Mais cristais	cheatfreecrystal



Cheat Codes

Entre com um dos seguintes códigos no menu de options para ativar a função correspondente:

RESULTADO	CHEAT CODE
Habilitar todas as cup races cup of choice
Habilitar todos os carros e pistas i have the key
Habilitar todos os carros de polícia i carry a badge
Pistas invertidas	that takes me back
Nitro boost quando usar a buzina lone crusader in a dangerous world
Oponentes param quando usar a buzina remote braking

Aprenda Inglês de verdade!

APRENDA INGLÊS EM 90 DIAS

Curso rápido e fácil
EM 6 EDIÇÕES



Apenas

R\$ 9,90, CADA

DESCONTO DE 10% PARA A COMPRA DA COLEÇÃO COMPLETA DO CURSO!

Acompanha CD-Rom interativo e Certificado de Conclusão!



UM PRODUTO DA EDITORA ESCALA

SPEAK ENGLISH

DESEJO ADQUIRIR AS SEGUINTE EDIÇÕES DO CURSO "SPEAK ENGLISH":

ID.	QUANT.	CÓD.	QUANT.
SE-01	()	SE-04	()
SE-02	()	SE-05	()
SE-03	()	SE-06	()

NOME: _____
 ENDEREÇO: _____
 CIDADE: _____
 ESTADO: _____ CEP: _____

Mande cheque nominal, cheque correio ou vale postal para Editora Escala Ltda. Caixa Postal 16.381 - Cep 02599-970 - São Paulo - SP. Você receberá em casa sem nenhuma outra despesa. Basta enviar xerox ou cópia deste cupom.



PARA MAIORES INFORMAÇÕES LIGUE:
(011) 266-3166**



MORTAL KOMBAT GOLD

Cheat menu

Na tela "Press Start Button", pressione rapidamente ↑ (2 vezes), ↓ (2 vezes), ← (2 vezes), → (2 vezes). Se você entrar com o código corretamente, você ouvirá uma risada e a palavra "Outstanding" será falada. Então, entre na tela de options e pressione L + R para exibir um cheat menu com as seguintes opções:

Easy Endings

Habilite a opção "Easy Endings" no cheat menu. Então, para ver o final de um personagem, comece um jogo no modo arcade e derrote apenas um personagem para ver seu final.

Fatal 1

Habilite a opção "Fatal 1" no cheat menu. Então, para derrotar seu oponente, pressione Soco Alto. Isto fará qualquer personagem executar seu primeiro fatality.

Fatal 2

Habilite a opção "Fatal 2" no cheat menu. Então, para derrotar seu oponente, pressione Soco Baixo. Isto fará qualquer personagem executar seu segundo fatality.

Pit Fatal

Habilite a opção "Pit Fatal" no cheat menu. Então, para derrotar seu oponente, segure ↓ e pressione Soco Alto. Isto fará qualquer personagem executar seu level fatality.

Danger

Habilite a opção "Danger" no cheat menu. Então, a barra de energia de ambos os per-

sonagens se tornará baixa, habilitando 1-hit mata.

Kombat Kode

Permite ativar os seguintes cheats no modo two-player:

- 0: Nenhum kode
- 1: Cabeças grandes
- 2: Desabilita arremesso
- 3: Desabilita Max Damage
- 4: Desabilita Max/Throw
- 5: Run infinita
- 6: Free Weapon
- 7: Armas aleatórias
- 8: Armado & Perigoso
- 9: Muitas armas
- 10: Kombat silencioso
- 11: Kombat explosivo
- 12: Sem Power
- 13: Sem chuva
- 14: Weapon Kombat
- 15: Noob Saibot Mode
- 16: Red Rain
- 17: Goro's Lair
- 18: The Well
- 19: Elder Gods
- 20: The Tomb
- 21: Wind World
- 22: Reptile's Lair
- 23: Shaolin Temple
- 24: Living Forest
- 25: Prison
- 26: Ice Pit
- 27: The Church
- 28: The Netherrealm
- 29: The Soul Chamber
- 30: Ladder Stage

Jogue como Goro

Habilite o código "Cheat menu". Então, na



tela de seleção de personagens, coloque o cursor sobre o ícone "Hidden" no fundo da tela, segure L + R e pressione ↑, ←, A.

Jogue como Noob Saibot

Habilite o código "Cheat menu". Então, na tela de seleção de personagens, coloque o cursor sobre o ícone "Hidden" no fundo da tela, segure L + R e pressione ↑ (2 vezes), ← (3 vezes), A.

Jogue como Sektor

Habilite o código "Cheat menu". Então, na tela de seleção de personagens, coloque o cursor sobre o ícone "Hidden" no fundo da tela, segure L + R e pressione ↑ (4 vezes), ← (4 vezes), A.

Ver a biografia dos personagens

Entre em "Kombat Theater", coloque o cursor sobre um personagem e pressione L + R para ver a biografia desse lutador. Coloque o cursor na seqüência de abertura para exibir a biografia de Goro. Nota: não precisa habilitar o final de um personagem para ver sua biografia.

Versões alternativas

Na tela de seleção de personagens, coloque o cursor em um lutador, segure Start e pressione qualquer botão uma vez para rotacionar seu box e habilitar sua segunda versão, exceto para Sonya e Tanya. Para essas personagens o box deve ser rotacionado três vezes. Rotacione o box de qualquer outro personagem duas vezes para habilitar uma terceira versão.

Kombat Kodes

Entre com um dos seguintes códigos na

tela de versus mode para ativar as funções correspondentes. Há dois ícones de três dígitos no fundo da tela. O primeiro ícone em cada box é controlado com o botão de Soco Baixo, o segundo com o botão de Block e o terceiro com o botão de Chute Baixo.

1-hit mata: 123 123

Noob Saibot mode: 012 012

Red Rain (no Rain stage): 020 020

Kombat explosivo: 050 050

Sem chuva: 060 060

Armas não podem ser perdidas: 002 002

Desabilitar arremessos: 100 100

Desabilitar max damage: 010 010

Desabilitar arremessos e max damage:
110 110

Armas aleatórias: 111 111

Começar com armas aleatórias: 222 222

Começar com arma tirada: 444 444

Muitas armas: 555 555

Kombat silencioso: 666 666

Cabeças grandes: 321 321

Lutar no Goro's Lair (Spike Pit): 011 011

Lutar no The Well (Scorpion's stage):
022 022

Lutar no Elder Gods (Blue Face) stage:
033 033

Lutar no The Tomb stage: 044 044

Lutar no Wind World stage: 055 055

Lutar no Reptile's Lair: 066 066

Lutar no Shaolin Temple: 101 101

Lutar no Living Forest: 202 202

Lutar no The Prison (Fan stage): 303 303

Lutar no Ice Pit: 313 313

Lutar no The Church: 323 323

Lutar no The Netherrealm: 343 343

Lutar no The Soul Chamber: 353 353

Lutar no Ladder stage: 363 363



COOL BOARDERS BURRRN

Roupas alternativas

Complete com sucesso o game com qualquer personagem para habilitar roupas adicionais para este personagem.

Cool Boarders 2 practice track

Complete com sucesso as cinco pistas padrão (Mountain Review, Emerald Forest, Urban Striker, Cave Slider e Dancing Devils).

Pista Secret Force

Complete as cinco pistas padrão com alta pontuação.

Super pipe mais longo

Bata vários records com super pipe.

Jogue como Snowman

Complete a pista Cool Boarders 2 practice com alta pontuação.

Jogue como Gray

Complete com sucesso a pista Secret Force.

Snowboards bônus

Obtenha alta pontuação em cada pista para habilitar novas snowboards. Há um total de dezoito snowboards no game.

DREAMCAST SYSTEM

Resetar

Segure L + R + A + B + X + Y e pressione Start na maioria dos games para resetar o sistema.

Apagar memória interna

Segure B + X no controle B e ligue o Dreamcast. Então, solte os botões após a mensagem date/time aparecer. Nota: isto não afetará sua memória VMU e irá apenas resetar informações internas, como date, time, e Dreamcast Network.

GENERATOR VOLUME 1

Segunda fase (House Of The Dead 2)

Complete com sucesso a training mission para habilitar uma segunda fase na demo.

Tempo chuvoso (Flag To Flag)

Coloque o cursor sobre "Automatic" ou "Manual" na tela transmission selection. Então, segure L + R + ↓ e pressione A. Continue segurando L + R + ↓ até a pista completar de carregar.

Reiniciar rapidamente (Bass Fishing)

Normalmente, o game irá retornar para o menu principal após a tela "Game Over". Para evitar isto e começar outro jogo rapidamente, segure rapidamente A + B + X + Y e pressione Start na tela "Game Over".

(THE) HOUSE OF THE DEAD 2

Exibir pontuação

No menu principal, pressione ← (2 vezes), → (3 vezes), ←, →, Start em um controle padrão ou light gun. Se você entrar com o código corretamente, um "0" irá aparecer no topo esquerdo da tela.

Continues infinitos

Complete com sucesso os modos training



e boss. Então a opção "Continue" irá mudar para "Free Play".

Super ammo infinita

Complete com sucesso o modo training com uma nota five red star em cada estágio. Então, a super ammo que mata com um hit será habilitada.

Todos os itens

Complete com sucesso o modo training nos cinco níveis de dificuldade para receber todos os itens no modo original.

Bonus room

Complete com sucesso o game sem que nenhum refém seja morto.

Opções bônus no modo Boss

Derrote e obtenha um ranking para todos os chefes no "Boss Mode" para habilitar as opções "Emperor" e "Fight All Bosses".

Napalm gun

Mate os primeiros três zumbis na fase 1 com perfect head shots. Se fizer corretamente, a napalm gun irá aparecer.

INCOMING

Cheat mode

No menu principal, pressione ↑, ↓, ←, →, X, ↑, ↓, ←, →, Y para exibir um cheat menu com opções que incluem level select, vidas infinitas, shields infinitas e mais.

READY 2 RUMBLE BOXING

Bronze class

Selecione "Championship Mode" no menu principal. Então, escolha "New Game" e entre com "RUMBLE POWER" como um nome para habilitar todos os pugilistas da classe bronze no championship mode. Nota: Isto também habilita Kemo Claw no arcade mode.

Silver class

Selecione "Championship Mode" no menu principal. Então, escolha "New Game" e entre com "RUMBLE BUMBLE" como nome para habilitar todos os pugilistas da classe silver no championship mode. Nota: Isto também habilita Bruce Blade no arcade mode.

Gold class

Selecione "Championship Mode" no menu principal. Então, escolha "New Game" e entre com "MOSMA!" como um nome para habilitar todos os pugilistas da classe gold no championship mode. Nota: Isto também habilita Nat Daddy no arcade mode.

Champ class

Selecione "Championship Mode" no menu principal. Então, escolha "New Game" e entre com "POD 5!" como um nome para habilitar todos os pugilistas da classe champ no championship mode. Nota: Isto também habilita Damien Black no arcade mode.

Versões alternativas

Na tela de seleção de personagens, pressione X + Y.

Alternar cornerman

Na tela de seleção de personagens, segu-



re X e pressione ↑, →, ↓, ou ←.

Leprechaun cornerman

Na tela de seleção de personagens, segure X e pressione L + R.

Insultos

Durante uma partida, segure X + A ou Y + B para insultar seu oponente.

Restaurar energia

Derrube seu oponente, então gire o controle analógico 360° ou pressione L + R enquanto ele está atordoado para recuperar um pouco de energia do pugilista.

Lutar na two-tier arena

Entre em "Arcade Mode" no menu principal e selecione two player mode. Então na tela de seleção de personagens, segure L enquanto seleciona um pugilista.

Lutar na championship arena

Entre em "Arcade Mode" no menu principal e selecione two player mode. Então na tela de seleção de personagens, segure R enquanto seleciona um pugilista.

Lutar no gym ring

Entre em "Arcade Mode" no menu principal e selecione two player mode. Então na tela de seleção de personagens, segure L + R enquanto seleciona um pugilista.

Lutar no outdoor ring

Entre em "Arcade Mode" no menu principal e selecione two player mode. Então na tela de seleção de personagens, segure X + L + R enquanto seleciona um pugilista.

Artwork secreta

Coloque o GD do game no drive de CD-ROM de um PC para encontrar vinte imagens secretas no diretório "Extra".

SOUL CALIBUR

Cores Alternativas Para as Roupas de Baixo de Sophitia

Na tela de seleção de personagens, coloque o cursor sobre Sophitia e aperte continuamente um dos seguintes botões ou combinações até que ela realize sua pose no início da batalha:

X, ou Y, ou B, ou X + B, ou X + Y, ou Y + B, ou X + Y + B

TRICK STYLE

Combat board

Derrote o chefe na pista U.K.

Speed board

Derrote o chefe na pista U.S.

Trick board

Derrote o chefe na pista Japan.

Largada rápida

Na largada, segure R quando a palavra "Go" aparecer.





GAUNTLET LEGENDS

Jogue como Pojo the Chicken

Entre com "EGG" como um nome e "911" como uma password.

Jogue com Valkyre nua

Entre com "NUD" como um nome e "069" como uma password. Então, selecione a Valkyre azul para ela ficar completamente nua, com uma tarja preta nas partes íntimas e nos olhos.

Personagens bônus

Evolua um personagem para o nível 10. Então, na tela de seleção, segure Turbo e escolha o mesmo personagem. Wizard se tornará Jackal, Warrior será Minotaur, Valkyre será Falconess e Archer será Tigris.

MADDEN NFL 2000

Sempre vencer a coin toss

Na tela coin toss, pressione Start repetidamente.

Cheat Codes

Entre com um dos seguintes códigos na tela code entry para ativar a função correspondente:

Passes melhores: QBINTHECLUB ou QBISINTHECLUB

Scoring mais defensivo: FRAPLAPRO

Mais danos: PAINFUL

Fadiga rápida: CHAINSMOKER

Jogadores grandes contra pequenos: MI-CEANDMEN

Cabeças flutuantes: GUILLOTINE

Espaço curvado e tempo: EMC2

4th And Incas stadium: QUETZLCOATL

Alpha Blitz stadium: PANCAKES

Antarctica stadium: XMASGIFT

Cosmodome stadium: SPACEBALL

Dodge City stadium: WILDWEST

Gridiron stadium: KLAATU

Maddenstein stadium: COUNTMADDEN

Nile Hi stadium: DENILE

Salvagefield stadium: TENANU

All '60s team: MOJOBABY

All '70s team: SIDEBURNS

All '80s team: REAGANOMICS

Clowns team: SCARYCLOWN

Comets team: ONESMALLSTEP

Industrials team: INTHEFUTURE

Junkyarddogs team: MADMADDEN

Marshalls fantasy team: COWBOYS

Monsters team: KTHULU

Mummies team: WRAPPEDUP

Praetorians team: DOASWEDO

Sugarbuzz team: TREMENDOUS1_2

Toymakers team: XMASFILES

Vipers team: PLAYWTHHEART

MICRO MACHINES 64 TURBO

Nove vidas no modo challenge

Entre com "MOGSLIFE" como um nome na tela de seleção de personagens. Se você entrar com o código corretamente, você ouvirá um som. Re-entre com o nome de sua escolha para seu personagem e selecione o modo challenge.

Tanks no modo multi-player

Entre com "ALLTANKS" como um nome na tela de seleção de personagens no modo multi-player. Se você entrar com o código corretamente, você ouvirá um som e seu nome voltará ao que apareceu primeiro.

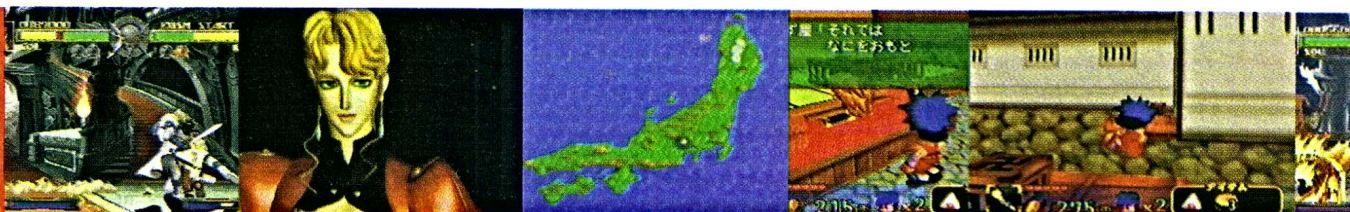

Visão de trás do carro

Pause o game e pressione ←, →, C-◀, C-▶, ←, →, C-◀, C-▶. Se você entrar com o código corretamente, você ouvirá um som. Entre com o código novamente para voltar ao normal.

Saltos altos

Pause o game e pressione C-◀, → (2 vezes), ↓, ↑, ↓, ←, ↓ (2 vezes). Se você entrar com o código corretamente, você ouvirá um som. Entre com o código novamente para voltar ao normal.

Largada rápida

Pressione brevemente o botão de aceleração cada vez que a contagem soar antes do começo da corrida. Então, segure o botão de aceleração no último som.

Exibição final

Quando cruzar a linha de chegada na última volta, pressione R para pular durante a seqüência final da corrida.

Ice cream truck song

Quando dirigir o Conemasters ice cream truck, segure Z para buzinar e ouvir uma pequena canção.

MONSTER TRUCK MADNESS 64

Entrar no Ancient Temple

Vá para o Ancient Temple localizado na parte à sudoeste da pista Ruins. Há quatro entradas mas apenas uma pode ser usada para entrar. A entrada certa é a que está mais longe da pista. Uma vez que você entre, vire à esquerda e acelere para entrar

no templo.

Passwords

Beginner

Ruins: G[↑][Star]NJ2L0
Junk Yard: J[Star]XQYN4G
The Heights: M[Star]OT1Q9R[←]
Voodoo Island: P[←]3W4TC[Star][←]F[↑]
Greenhill Pass: 5[↑]627WFX9[←]23G
Wasteland: V[←]92[↑]2[↓]0CL56B5V
Aztec Valley: YYC5D2L3F[→]89[↓]8[→]B7

Intermediate

Ruins: GBGJ5MTL
Junk Yard: JNJMQL7S
The Heights: MJMPT[→]XRN
Voodoo Island: PJPSWR0[Star]89R
Greenhill Pass: SBSV2[Star]3XBC[↑]4[↓]
Wasteland: VBVY2X60[↓]FD7B2M
Aztec Valley: YFY15093H[←]G[↑][↓]5675
Alpine Challenge: 1N1483C6KLJDH89
[↑]G4N

Expert

Ruins: GKGH[↑]G[Star][←]
Junk Yard: JGJKLJP[Star]
The Heights: MSMN[→]M7QW
Voodoo Island: PKPQR[↑]T793
Greenhill Pass: SKST[Star]SDW[↑]C61R
Wasteland: VOVWXVGZDF9463R
Aztec Valley: YGY209YJ2G[←]C796462
Alpine Challenge: 101231M5JLF[↑]
C979S0D
Death Trap: 404564P8M[→][←]DFC[↑]
CV32KC

RE-VOLT

Carros e pistas bônus

Complete qualquer corrida em primeiro lugar para habilitar carros e pista adicionais.



A velocidade dos carros bônus e a dificuldade das pistas são determinados pela velocidade do carro anterior e dificuldade da pista que foi completada.

Pistas reversas

Bata os tempos no modo time trial challenge em todas as pistas normais em todos os circuits.

Pistas espelhadas

Bata os tempos no modo time trial challenge em todas as pistas reversas em todos os circuitos.

Pistas invertidas e espelhadas

Bata os tempos o modo time trial challenge em todas as pistas espelhadas em todos os circuitos.

Pular no modo multi-player

Durante uma corrida no modo multi-player, pressione C-▲ para pular.

RUGRATS: SCAVENGER HUNT

Fase secreta

Na tela título, segure Z e pressione R, A para exibir uma tela de password. Então, na tela de password, pressione Z, A, A, B, R, L para começar o game em um estágio secreto na fase Angelica's Temple.

RAMPAGE 2: UNIVERSAL TOUR

Cheat option

Entre com "BVGGY" como uma password para habilitar uma seleção de "Cheats" no

menu de options.

Jogue como George

Entre com "SM14N" como uma password.

Jogue como Lizzie

Entre com "S4VRS" como uma password.

Jogue como Ralph

Entre com "LVPVS" como uma password.

Jogue como Myukus

Entre com "N0T3T" como uma password.

Jogue como Myukus alternativo

Entre com "B1G4L" como uma password para jogar com uma versão púrpura de Myukus com perfect stats.

Jogue como Noob Myukus

Entre com "SRY3D" como uma password.

Habilitar todos os personagens

Enter "GOT3T" as a password.

STAR WARS: ROGUE SQUADRON

Voar com a Naboo Starfighter

Entre com "HALIFAX?" como um passcode. Ignore o som de incorrect entry. Então, entre com "!YNGWIE!" como um segundo passcode. A Naboo Starfighter de Star Wars: Episode 1 - The Phantom Menace estará agora entre a X-Wing e a V-Wing na tela de seleção de nave e disponível e qualquer missão que não requeira uma Snowspeeder ou T-16 Skyhopper. Para desabilitar este código, entre com "HALIFAX?" um primeiro passcode e qualquer coisa como um segundo passcode.



DEBUG CODES

O debug room habilita os jogadores a visitarem qualquer cena no game com qualquer item/arma/personagem. Para Xenogears americano há mais de 3000 opções.

FINAL FANTASY VII

Debug Codes

Estes códigos foram projetados para cartuchos de Action Replay/Game Shark e podem não funcionar em Xplorer ou outros dispositivos.

DEBUG CODE para a versão americana:

Código original: 8009A05C 0041

Código melhorado: 8009ABF6 0041

DEBUG CODE para a versão PAL: **80099F2C 0041**

DEBUG CODE para a versão PAL francesa: **8009A174 0041**

DEBUG CODE para a versão japonesa: **800987F4 0041**

Código para jogar a versão PAL em NTSC (não é perfeito, mas é melhor que a PAL): **D0051464 0001 80051464 0000**

INSTRUÇÕES BÁSICAS

(Leia cuidadosamente antes de usar os códigos).

1. Entre com o código em seu GS/AR normalmente. (Para a versão americana, entre com ambos os códigos.)
2. Comece o game com os códigos ativados.
3. Selecione 'New Game' para começar no debug room ou selecione 'Load Game' para começar em uma parte salva (então entre em qualquer cidade ou 'field screen'

para adquirir o debug room).

4. Uma vez que o debug room for carregado, desligue o GS/AR (caso contrário você não poderá entrar em outros debug rooms).

5. Para voltar para o debug room, selecione uma opção de um personagem em um dos outros debug rooms com o botão do GS ligado, ou se você estiver no game atual vá para qualquer saída no game com o botão ligado (contanto que não leve para a tela do world map).

6. Sempre desligue o código quando entrar na tela do World Map.

Várias pessoas não conseguem entrar nos outros debug rooms exceto o debug room principal, apesar de desligar o código. É porque certas versões de Game Shark não desabilitam o código corretamente. Se você tiver este problema (e tiver certeza que desligou o código), tente fazer o seguinte:

1. Carregue o game com o código normalmente.
2. Uma vez no debug room, fale com Yuffie e selecione 'MENU ON'.
3. Então salve o game em seu memory card.
4. Resete o Playstation.
5. Carregue o game novamente, mas desta vez não ative o código.
6. Carregue o game salvo anterior.

Neste caso você não poderá reentrar no debug room principal até que você carregue o game salvo novamente.

Debug Room principal

Este é o centro do debug mode, permitindo acesso a todos os outros debug rooms e também vol-

tar para o game. Para entrar no debug room, ative o código e vá para qualquer tela normal (menos a tela do mapa). Se lembre de sempre desligar o código quando for para a tela do mapa, ou alguma coisa estranha acontecerá.

A mais útil desta sala é Yuffie. Fale com ela para trazer um menu geral com as seguintes opções:

NEXT - Próximo jogo de opções.

MENU ON - Habilita todas os menus de opções

BATTLE LOCK - Desabilita batalhas

BATTLE UNLOCK - Habilita batalhas novamente

MOVIE LOCK - Pula todos os movies

MOVIE UNLOCK - Habilita os movies novamente

GLOBAL RESET - Reseta dinheiro e grupo

NEW START - Reinicia o game como se 'NEW GAME' fosse selecionado na tela título. (Funciona apenas no primeiro CD.)

EXIT - Cancela

Menu 2:

BACK - Para voltar

SOUND RESET - Reseta efeitos de som/música.

FULL MATERIA - Dá a você todas as materias (pode ser ajustado na lista)

BATTLE999 - Batalha especial contra algumas pirâmides

EXIT - Caminhando pelo lado esquerdo da sala 11 (marcada abaixo) resulta no seu retorno ao game fora de Midgar. É recomendado então que você deixe seu Chocobo/Highwind lá. (Tenha certeza que desligou o código ao partir.)



As 10 salas estão organizadas na seguinte ordem (a 11 é a saída):

10
8
7 9
11 6 1
5 2
3
4

Algumas das salas tem debug keys especiais que fazem diferentes operações.

DEBUG KEYS

Room 1

Select: Help menu

□: "Reset Flag" - ?

L1: "Battle off" - desabilita batalhas. Pressione novamente para reabilitá-las.

L2: "Set Normal Party" - dá a você Cloud, Barret e Tifa no grupo.

R1: "Reset Flag" - ?

R2: "Default Name & No Money"

R2 (novamente): Debug Name & Debug Money" - remove todos os nomes e lhe dá 131071 gil.

Room 2

Nenhuma

Room 3

□: "1P" (pressione novamente para "2P") - muda as opções para todos os personagens na sala
L1: "Debug [número]" - determina se o game começou com a opção 'New Game' ou 'Load Game'. 0 é para new game, e 8 é um saved game.

As salas de 4 a 10 não possuem debug keys.

FINAL FANTASY VIII

DEBUG CODE para a versão japonesa: **D006F308 000F**
D00705E8 010F

8006F1C8 0001

800704A8 0001

D006F308 000F

D00705E8 010F

8006F1CA 0049

800704AA 0049

Estes códigos estão no formato para Gameshark. Eles são compatível com a maioria das versões. Após carregar o código o game irá começar. Carregue qualquer saved game (de preferência onde você está em uma cidade). Vá para a cidade e....

Pressione L1 + L2 + R1 + R2 ao mesmo tempo. A tela irá enfraquecer e o debug mode irá começar.

DEBUG MODE PARA A VERSÃO AMERICANA

Para acessar o Debug Mode menu, você precisa de um Game Shark ou um Pro Action Replay compatível conectado em seu PlayStation.

Então insira os seguintes códigos:

D00705E8 010F

800704A8 0001

D00705E8 010F

800704AA 0049

Uma vez que os códigos são ativados, você precisará pressionar L1 + L2 + R1 + R2 + Select ao mesmo tempo. Os códigos só poderão ser usados se você não estiver no world map ou em uma batalha.

XENOGARS (americano)

DEBUG CODE: **8004F34C 0000**

INSTRUÇÕES BÁSICAS

1. Entre com o Código no seu Gameshark/Action Replay normal-

mente e insira o game no seu Playstation.

2. Ligue o game com o código ativado.

3. Se você quiser jogar o game em 'Wide stereo' surround, então desligue o código quando ver a mensagem "Published by..". Se não, vá para o passo 4.

3a. Quando a tela título aparecer, selecione a opção de som. Uma vez que tenha escolhido o modo de som ative o código novamente e selecione 'New Game'. Pressione X para pular a intro.

4. Assim que terminar de carregar você deverá estar no debug room.

5. Desligue o código então (desligando o botão do Game Shark).

Como em FFVII, há problemas para desabilitar códigos, não importando a posição do botão do GS. A solução é virtualmente a mesma:

1. Entre com o seguinte código em seu Gameshark (junto com o debug code):

Salvar em qualquer lugar

80059170 0100

2. Carregue Xenogears com o debug code e o código para salvar em qualquer lugar.

3. Uma vez no debug room salve o game no memory card.

4. Reset o Playstation e carregue Xenogears, mas desta vez não use nenhum código do Game Shark.

5. Agora carregue o game que você salvou anteriormente. Você deverá estar no debug room com todos os debug rooms podendo ser usados.

Da mesma forma que em FFVII não dará para voltar para o debug room no game. Você terá que carregar o game salvo anteriormente para voltar para o debug room.



PS

GAME SHARK

BIO HAZARD 3: LAST ESCAPE

Códigos testados no CaetlaV.034

# Destruir proteção	D01840E2 1040
.....	801840E2 1000
HP All infinito	8003E6AA 0060
HP infinito	800CC338 00C8
Status Fine	300CC33F 0004
Turbo Shooting (L2+R1+□)	
.....	FFFFFFFF 0001
.....	E00CBED8 0089
.....	E10CBED9 0001
.....	E10CBED9 0008
.....	D00CC270 0501
.....	800CC272 0102
Ammo infinito	D006D974 FFFF
.....	8006D974 0000
.....	D006D994 FFFF
.....	8006D994 0000
1-hit mata	D0045720 0006
.....	80045720 0001
Salvar em qualquer lugar (L1+□)	
.....	E00CBED8 00840002
.....	800D13C0 1D00
.....	800D13C2 8005
ou (L2+R1+▲).....	E00CC270 05010002
.....	E00CBED8 00190001
.....	900D13C0 80051D00
Item Box a qualquer hora (L2 + □)	
.....	D00CBED8 0081
.....	800D13C0 1E24
.....	D00CBED8 0081
.....	800D13C2 8005
.....	D00CBED8 0081
.....	800DF874 0002
ou (L2+R1+ X)	E00CC270 05010003
.....	E00CBED8 00490002
.....	900D13C0 80051E24
.....	800DF874 0002
Save = 0	D01C35BA 2662
.....	801C35B8 0000

W/ "SV INK" code	D0051D44 0008
.....	80051D44 0000
SV INK infinito quando salvar, não diminui número do INK.....	D006D68C 7C7C
.....	8006D60E 0040
10 Slot	300D1906 000A
Invisibilidade (ativar o código = L2+R2, desativar o código = L1 + R1)	D00CBED8 0003
.....	301E4358 0000
.....	D00CBED8 000C
.....	301E4358 0001
Todos os arquivos	800D17D4 FFFF
.....	800D17D6 FFFF
Todos os mapas	300D17CF 00FE
.....	300D17D3 00FE
Tempo total (Grade S)	800D15D0 0000
.....	800D15D2 0000
Todo pic no epílogo	300D15E6 0008
OMAKE (Começar New Game com todos os secrets).....	800D15DA FFE0
Fogo rápido	D003FC54 0003
.....	8003FC54 0000
Códigos para selecionar personagens em qualquer lugar	
1º traje de Jill (↑+L1)	D00CBED8 1004
.....	800D162E 0000
2º traje de Jill (↑+L2)	D00CBED8 1001
.....	800D162E 0001
3º traje de Jill (↑+R1)	D00CBED8 1008
.....	800D162E 0002
4º traje de Jill (↑+R2)	D00CBED8 1002
.....	800D162E 0003
5º traje de Jill (↑+L1+L2)	D00CBED8 1005
.....	800D162E 0004
6º traje de Jill (↑+R1+R2)	
.....	D00CBED8 100A
.....	800D162E 0005
Regina de Dino Crisis (↑+L1+R1)	
.....	D00CBED8 100C
.....	800D162E 0006
Carlos (↑+L2+R2)	D00CBED8 1003
.....	800D162E 0008



Mikhail (↑+L1+R2) D00CBED8 1006
 800D162E 0009
 Nicholai (↑+L2+R1) D00CBED8 1009
 800D162E 000A
 Todas as versões (apenas para Caetla 0.34+)
680D177B 08000008
500D177B 08000008
690D15DA 0800F800
510D15DA 0800F800

THE MERCENARIES MODE

Recompensa 800CBEFA FFFF
 Recompensa Total 800D1C94 967F
 800D1C96 0098
 Tempo infinito 800D1640 0078

Códigos variados

New Game para fazer Item Stock = 10 no Heavy Mode, apenas adquirindo Backpack no começo D006DA60 0008
 8006DA60 000A
 Rápido HSpeed Move, Tiro rápido (modificado na versão caetla, original de epon/code company-Jap) [R2 + L1 + X] ativa, [R2 + L1 + ▲] desativa....E00CC270 05010002
E00CBED8 00160001
80029352 0043
E00CC270 05010002
E00CBED8 00460001
80029352 0042

DINO CRISIS (USA)

Desativar proteção D014957E 1040
 8014957E 1000
 Energia infinita 800B9574 04B0
 Ammo infinita 8006AC06 2400
 Salvar em qualquer lugar (Select+L1)
 D00B1418 0104
 800B7A48 0007
 Turbo Shooting D00B949A 0102
 800B949A 0101
 Sem reload 300B96A0 0063
 300B96A2 0063
 300B96A4 0063

Turbo Boost (□) D00B1418 0040
 800B94A0 0100
 Todo o mapa.....B0060002 00000000
 800C15D0 FFFF
 Todos os itens (Regina)....B00B0002 00000000
 800C15A4 FFFF
 Todas as armas (Sel+R1) D00B1418 0108
 800C15A8 07FE
 "-=Final do game super rápido=-"
 1º final (Select+L2) D00B1418 0101
 800B7A48 000A
 D00B1418 0101
 300B7A5B 0000
 2º final (Select+R2) D00B1418 0102
 800B7A48 000A
 D00B1418 0102
 300B7A5B 0001
 3º final (Select+L2+R2) D00B1418 0103
 800B7A48 000A
 D00B1418 0103
 300B7A5B 0002
 Mudar tamanho de Regina em qualquer lugar (para CAETLA V0.34) (Mini = L2, Big = R2)
 FFFFFFFF 0001
 D00B1418 0001
 D30B9500 0500
 110B9500 0010
 D00B1418 0002
 D20B9500 1F00
 100B9500 0010
 FFFFFFFF 0001
 D00B1418 0001
 D30B9504 0500
 110B9504 0010
 D00B1418 0002
 D20B9504 1F00
 100B9504 0010
 FFFFFFFF 0001
 D00B1418 0001
 D30B9508 0500
 110B9508 0010
 D00B1418 0002
 D20B9508 1F00
 100B9508 0010



MORTAL KOMBAT 4

Códigos testados no GS versão 1.99

Joker Command	D010DA38 ?????
Thunder Command	D00A810C ?????
Energia infinita para P1	800AABA8 0000
.....	800AABAA 0001
Energia infinita par P2	800AABAC 0000
.....	800AABAE 0001
Tempo de batalha infinito	800AA9A0 0064

Habilitar os finais

Kai	300D985C 0001
Raiden	300D985D 0001
Shinnok	300D985E 0001
Liu Kang	300D985F 0001
Reptile	300D9860 0001
Scorpion	300D9861 0001
Jax	300D9862 0001
Reiko	300D9863 0001
Johnny Cage	300D9864 0001
Jarek	300D9865 0001
Tanya	300D9866 0001
Fujin	300D9867 0001
Sub-Zero	300D9868 0001
Quan Chi	300D9869 0001
Sonya	300D986A 0001

Modificador de cenário [Nota 3]

..... 800AABC4 000?

Modificador de personagem para P1

..... 800AAC18 00??

Modificador de personagem para P2

..... 800AAC24 00??

Modificador de golpe para P1

..... 800BFD6C 00??

Modificador de golpe para P2

..... 800BFE54 00??

Corrida infinita para P1

..... 800AABBA 0001

Corrida infinita para P2

..... 800AABBE 0001

Modificador de Kombat Code

..... 800AAB74 0001

..... 800AABC8 ?????

P1 joga como Meat

..... 800AAC3C 0001

P2 joga como Meat

..... 800AAC40 0001

Versões alternativas do personagem - P1

..... 800A81FC 000?

Versões alternativas do personagem - P2

..... 800A8200 000?

Tempo infinito para escolha de personagem

..... 800BFA6C 0013

Tempo infinito para fatality

..... D00BFA98 0015

..... 800BFA98 00EB

Magnetic Throw

..... 800AABE6 0000

Sempre lutar com Shinnok (última partida)

..... 800AA990 0007

Habilitar a opção Restart Match no 1 player

arcade

..... 800D8878 0002

Modificador de controle para P1

..... 800AAC14 000?

Modificador de controle para P2

..... 800AAC20 000?

99 Continues

..... 800D88AC 0063

Rounds infinitos para vencer .

..... 800D88A0 0000

1 Round para vencer

..... 800D88A0 0001

Habilitar Quick Ending

..... 800D81D0 0001

Desabilitar Quick Ending

..... 800D81D0 0000

Habilitar Quick Fatality I

..... 800D81D4 0001

Desabilitar Quick Fatality I

..... 800D81D4 0000

Habilitar Quick Fatality II

..... 800D81D8 0001

Desabilitar Quick Fatality II

..... 800D81D8 0000

Habilitar Quick Stage Fatality .

..... 800D81DC 0001

Desabilitar Quick Stage Fatality

..... 800D81DC 0000

Habilitar Big Head Mode

..... 800D81CA 0100

Desabilitar Big Head Mode

..... 800D81CA 0000

Modificador de vitória para P1

..... 800AABB0 ?????

Lutar através das paredes

..... 800AAB5E 0101

..... 800AAB5C 0101

Rápida seleção de cheat - Parte 1 [Nota 1]

..... D00A810C 0030

..... 800D81D4 0001

..... D00A810C 0030

..... 800D81D8 0000

..... D00A810C 0030

..... 800D81DC 0000

..... D00A810C 0060

..... 800D81D4 0000

..... D00A810C 0060

..... 800D81D8 0001

Rápida seleção de cheat - Parte 2 [Nota 1]

..... D00A810C 0060

..... 800D81DC 0000

..... D00A810C 0021

..... 800D81D4 0000



..... D00A810C 0021
 800D81D8 0000
 D00A810C 0021
 800D81DC 0001
 Final secreto - Parte 1 800C9884 6E49
 800C9886 6574
 800C9888 4172
 800C988A 7463
 800C988C 2073
 800C98C0 4854
 800C98C2 2045
 800C98C4 5347
 800C98C6 4343
 800C98C8 2043
 Final secreto - Parte 2 800C98CA 2020
 800C98CC 0020
 800C98A0 4854
 800C98A2 4E55
 800C98A4 4544
 800C98A6 3252
 800C98A8 2020
 800C98AA 2020
 Aumentar tempo antes do Load [Nota 2]
 D010DA38 0011
 8 0 0 B F B 5 C
 OFFF
 Diminuir tempo antes do Load [Nota 2]
 D010DA38 0041
 800BFB5C 0000
 Golpear de qualquer lugar (ambos os jogadores) [Nota 4] 80061F6E 2400

Dígitos para os códigos modificadores de cenário

0 - Goro's Lair 2 - Elder 4 - Wind
 1 - Well 3 - Tomb 5 - Snake

Dígitos para os códigos modificadores se personagem e de golpes

00 - Scorpion 01 - Raiden
 02 - Sonya 03 - Liu Kang
 04 - Sub-Zero 05 - Fujin
 0C - Jarek 0D - Jax
 0E - Johnny Cage 0F - Goro
 10 - Kitana 11 - Noob Saibot

Dígitos modificadores de Kombat Code

0000 - Nulo
 0001 - Desabilitar arremesso
 0002 - Free Weapon (Projectiles)
 0003 - Free Weapon (Non-Projectiles)
 0004 - Armed & Dangerous
 0008 - Silent Kombat
 0010 - Explosive Kombat
 0020 - Armas aleatórias
 0040 - Sem energia
 0080 - Muitas armas
 0100 - Random Person Kombat
 0400 - Weapon Kombat
 0800 - Noob Saibot Mode
 1000 - Red Rain
 2000 - Maximum Damage Disabled
 4000 - Run infinita

Dígitos para as versões alternativas dos personagens

0 - Normal, 1 - 1ª, 2 - 2ª, 3 - 3ª

Dígitos para os códigos modificadores de controle P1 & P2

0 - CPU, 1 - Player

Nota 1: isto permite ativar Quick Fatality I,II e stage durante uma luta. Pressione +R1 para habilitar Quick Fatality I, +R1 para o Quick Fatality II, +R1 para Quick Stage Fatality, segure e pressione SA para começar o fatality.
 Nota 2: isto permite aumentar o tempo de Load de forma que você possa por no Kombat codes na tela de VS ou pode ser usado como uma forma de aumentar o tempo para o Fatality. Diminuindo o tempo deixa o load super rápido. Pressione +SELECT para aumentar o Load Time para 1 minuto e 10 segundos, e +SELECT para diminuir o Load Time para 0 segundos.

Nota 3: Para fazer o cenário aparecer use o código para habilitar a opção Enable Restart Match.

Nota 4: este código permite que ambos os personagens acertem um ao outro não importando onde eles estejam na tela.



FIFA '99

Modificador de score para o time da casa
..... 80034D40 00??
Modificador de score para o time visitante
..... 80034D44 00??

GEX 3-DEEP COVER GECKO

Códigos feitos para a o Game Shark
versão 2.4

Pulo da lua D00A3E24 0080
..... 800A290C 006F
Invencibilidade 800B37B8 002E
Energia infinita 800AA5D0 0005
Vidas infinitas 800AA5CC 0064
99 Coins 800AA5DC 0063
99 Paws 800AA5D8 0063
99 Flies 800AA5D4 0063
99 Remotes 800AA5E0 0063

GUITAR FREAKS

Destruir proteção D001654E 1040
..... 8001654E 1000
P1 sem Game Over 80102C88 2710
P2 sem Game Over 80102C8C 2710
Abrir o Secret Mode - Edit
..... 300FB454 0001
Todas as músicas no "Free" Mode
..... 800FB45C FFFF
..... 800FB45E FFFF

MADDEN 2000

Códigos testados no Game Shark
versão 3.1

Reverse Joker Command P1
..... D006DF0E ????

Reverse Joker Command P2
..... D006DF12 ????

Modificador de Score para o time da casa
..... 80071FA2 ????

Modificador de Score para o time visitante
..... 80074DA2 ????

Intervalos infinitos para time da casa
..... 80071FA4 0003

Time da casa sem intervalos
..... 80071FA4 0000

Intervalos infinitos para time visitante
..... 80074DA4 0003

Time visitante sem intervalo
..... 80074DA4 0000

Time da casa tem a bola
..... 800623B8 0000
..... 800623BA 0001

Time visitante tem a bola
..... 800623B8 0001
..... 800623BA 0000

2000+ Madden Points/todos os cheats
habilitados [Nota] D00616C6 801D
..... 50000F02 0000
..... 80156FF0 9999

Nota: salve os cheats em um memory card,
reinicie e desligue o GS.

SHADOW MAN (USA)

HP infinito 800C13C0 2710
..... 800C13C4 2710

Item infinito 800C13D8 03E7
..... 800C13DC 03E7
..... 800C13E0 03E7
..... 800C13E4 03E7

WINNING ELEVEN 4

Desativar proteção D01030CA 1040
..... 801030CA 1000

Pontos infinitos no Master League Mode
..... 300FA1ED 0063

Jogo rápido 8007B442 0180

Time secreto 80072FD6 FFFF
..... 80072FD8 FFFF

Toda galeria 80072FD4 FFFF



EXTREME G 2

Códigos testados no GS versão 2.1

Master Bryan's Activator 1 P1 D018AD2C 00??
Master Bryan's Activator 2 P1 D018AD2D 00??
Master Bryan's Dual Activator P1 D118AD2C 00??
Lasers nunca aquecem demais 81170B98 42C8
Shield infinita 81170B8C 42C8
Nitros infinitos 81170B66 0003
..... 81170B62 0003
100 pontos 80183A33 0064
Habilitar Hydra Prime 80182F87 0001
Habilitar Farron 8018305F 0001
Habilitar Meza Virs 80183137 0001
Habilitar Anville 8018320F 0001
Habilitar Tex City 801832E7 0001
Habilitar Canous 801833BF 0001
Habilitar Cordilon 80183497 0001
Habilitar Sensara 80183570 0001
Habilitar Lumania 80183647 0001
Habilitar Eschaton 8018371F 0001
Habilitar Tethra 801837F7 0001
Pistas extras 80182F87 0001
..... 8018305F 0001
..... 80183137 0001
..... 8018320F 0001
..... 801832E7 0001
..... 801833BF 0001
..... 80183497 0001
..... 80183647 0001
..... 8018371F 0001
..... 801837F7 0001
Habilitar Critical Mass & Venom 801839CF 0001
..... 801839D3 0001
Habilitar Meltdown & Wasp 801839D7 0001
Habilitar Duel & Spectre 801839CF 0001
Personagens extras 801839D3 0001
..... 801839D3 0001

.....	801839D7 0001
Sempre em primeiro (falso) ..	80170CC3 0001
Tempo baixo	81091E74 0000
.....	81091E76 0300
Modificador de modo 1	80092B8A 00??
Modificador de modo 2	80092B8B 00??

Dígitos para o código modif. de modo 1

- 01 - Infinite Shields/Lasers
- 02 - Juggle Mode
- 04 - Wipe Out Mode
- 08 - Super Speed Mode
- 10 - Blurry Mode
- 20 - RA50 Mode
- 40 - No Panel Mode

Dígitos para o código modif. de modo 2

- 01 - Ugly Mode
- 02 - Tron Mode
- 04 - Wireframe Mode
- 08 - Overhead View
- 10 - Spiral Mode
- 20 - Infinite Nitros
- 40 - Pressione Quit para terminar a corrida na posição atual
- 80 - Modo Constant Random Weapons

FIGHTER'S DESTINY

Códigos testados no GS versão 3.0

Master Bryan's Activator 1 P1 D0311E90 00??
Master Bryan's Activator 2 P1 D0311E91 00??
Master Bryan's Dual Activator P1 D1311E90 00??
P1 sempre com 0 Stars 80209757 0000
P1 começar com W/ Extra Stars D0209757 0000
..... 80209757 000F
P2 sempre com 0 Stars 8020B61F 0000



N64

GAME SHARK

P2 começar com W/ Extra Stars
 D020B61F 0000
 8020B61F 000F
 P2 com falsa energia infinita
 80203219 0028

Códigos para o menu de seleção de personagens

Habilitar Boro 80307349 0001
 Ter 1 Star-Ryuji 8030734E 0001
 Ter 1 Star-Bob 8030734F 0001
 Ter 1 Star-Pierre 80307350 0001
 Ter 1 Star-Meiling 80307351 0001
 Ter 1 Star-Leon 80307352 0001
 Ter 1 Star-Abdul 80307353 0001
 Ter 1 Star-Ninja 80307354 0001
 Ter 1 Star-Tomahawk 80307355 0001
 Ter 1 Star-Valerie 80307356 0001
 Sempre vencer Judges Decision P1
 8020B777 FFFF
 802098AF 0000
 Sempre vencer Judges Decision P2
 802098AF FFFF
 8020B777 0000
 Modificar Training Mode
 80021E7B 00E6
 80021E71 00E9
 Modificador no Survival mode
 802EF67B 00??
 Modificador de Dummy Chart Hit (Training)
 81021E72 00??
 Modificador de estágio 8022A84C 00??
 Modificador de personagem para P1
 802EF622 00??
 Nunca sair de arremessos (ambos os jogadores)
 8120668C 00FF
 Começar no Final Stage Vs Com (Pressione L + R após a tela de seleção de personagens)
 D0311E91 0030
 802EF67B 0009

Dígitos para o código modificador de personagens

00 - Ryuji
 01 - Bob
 02 - Pierre
 03 - Meiling
 04 - Leon
 05 - Abdul
 06 - Ninja
 07 - Tomahawk
 08 - Boro
 09 - Valerie
 0A - Ushi
 0B - Joker
 0C - The Master
 0D - Robert

Dígitos para o código Modificador de Dummy Chart Hit

01 - Top
 02 - Médio
 03 - Baixo
 04 - Arremesso
 05 - Choke
 06 - Counter
 07 - Esquiva
 08 - Arremesso
 09 - Special
 0A - Special
 0B - NotThere

Dígitos para o código modificador de estágio

00 - Fire Mountain
 01 - Desert
 02 - Highlands
 03 - Hong Kong
 04 - Coliseum
 05 - Jungle
 06 - Ninja Room
 07 - Suspension Bridge
 08 - Palace
 09 - Observation
 0A - Pasture
 0B - Joker's Room
 0C - Blue Hell Mountain
 0D - Palace

MONACO GRAND PRIX

Códigos feitos e testados no Game Shark versão 3.20

Master Bryan's Activator 1 P1
 D00A41C0 00??
 Master Bryan's Activator 2 P1
 D00A41C1 00??
 Master Bryan's Dual Activator P1
 D10A41C0 00??
 Modificador de voltas para correr
 801C5913 00??
 Modificador de volta sempre ativado
 801C5927 00??
 Começar com modificador de volta
 D01C5927 0000



..... 801C5927 00??
 Uma volta para correr 801C5913 0009
 D01C5927 0000
 801C5927 0008

MONSTER TRUCK MADNESS 64

Códigos testados no GS versão 3.0

Master Bryan's Activator 1 P1
 D0014B34 00??
 Master Bryan's Activator 2 P1
 D0014B35 00??
 Master Bryan's Dual Activator P1
 D1014B34 00??
 Sempre em 1º lugar (falso) ... D0164BBF 0001
 811A5F30 0000
 Pressione L para baixar timer (todos)
 D0014B35 0020
 811A671C 3E00
 Mísseis infinitos (pegos) D0164BBF 0001
 801A6054 0009
 Nenhuma volta para correr (GS 3.0 ou superior)
 D11A5F2E 00FF
 801A5F2F 0002
 Pressione L para o modificador de arma
 D0014B35 0020
 811A6058 0000
 D0014B35 0020
 811A605A 00??
 Pista Aztec Valley Track 801256BF 0001
 Pista Alpine Challenge 801256DF 0001
 Pista Death Trap 801256FF 0001
 Parar timer [Nota 1] 811A671C 3C00
 Modificador de Soccer Ball & Hockey Puck Height [Nota 2] 8015B4DB 00??
 8015E6F3 00??
 Muitos pontos-Summit Rumble
 811A5EF4 CECE
 Pulo da lua-Graveyard [Nota 3]
 D0014B35 0020
 811A6058 0000
 D0014B35 0020
 811A605A 0001

..... D0014B35 0010
 802B213B 0001

Códigos para dirigir por paredes [Nota 5]

Aztec Valley 803115BA 0002
 Alpine Challenge 8033A7DA 0002
 Death Trap 80312ADA 0002
 GraveYard 7 802B572A 0002
 Ruins 80335812 0002
 JunkYard 80305562 0002
 The Heights 8034BE8A 0002
 Voodoo Island 8032142A 0002
 Greenhill Pass 802A7BF2 0002
 Wastelands 802B308A 0002

Códigos para invisibilidade [Nota 5]

Aztec Valley 803115B9 0000
 Alpine Challenge 8033A7D9 0000
 Death Trap 80312AD9 0000
 GraveYard 8 802B5729 0000
 Ruins 80335811 0000
 JunkYard 80305561 0000
 The Heights 8034BE89 0000
 Voodoo Island 80321429 0000
 Greenhill Pass 802A7BF1 0000
 Wastelands 802B3089 0000

Dígitos para os códigos modificadores de arma

00 - Nitro	01 - Hover
02 - Shield	03 - Shrink Bobm
04 - Super Jump	05 - Invisibilidade
06 - Homing Missiles	07 - Oil Slick

Nota 1: Após terminar uma corrida, todos os veículos terão tempo "00:00.0"

Nota 2: Entre com '00' para um 'chase the shadow' game, ou 'FF' para acertar ball/puck acima de você.

Nota 3: Comece uma corrida no graveyard e pressione 'L' para uma hover weapon. Pressione 'Z' para usar. Segure 'R' quando estiver no ar. Enquanto segura 'R', continua a voar.

Nota 4: Apenas use os códigos na fase que você for jogar.



BOMBERMAN FIGHT (jap)

Master Code	F6000914 C305
.....	B6002800 0000
HP infinito para P1	1605FF50 0100
HP infinito para P2	16060000 0100
HP infinito para P3	160600B0 0100
HP infinito para P4	16060160 0100
Player 1 sem energia	1605FF50 0000
Player 2 sem energia	16060000 0000
Player 3 sem energia	160600B0 0000
Player 4 sem energia	16060160 0000
Bomba infinita para P1	1605FF40 00FF
Bomba infinita para P2	1605FFE0 00FF
Bomba infinita para P3	160600A0 00FF
Bomba infinita para P4	16060150 00FF
Player 1 sem bomba	1605FF40 0000
Player 2 sem bomba	1605FFF0 0000
Player 3 sem bomba	160600A0 0000
Player 4 sem bomba	16060150 0000
Mega Bomba para P1	1605FF5C 0100
Mega Bomba para P2	1606000C 0100
Mega Bomba para P3	160600BC 0100
Mega Bomba para P4	1606016C 0100

BOMBERMAN WARS

Master code	F6000914 C305
.....	B6002800 0000
Dinheiro infinito	160B0DF4 0A00
Max Status para os primeiros cinco personagens	102C0980 0909
.....	102C0982 0909
.....	102C0984 0909
.....	102C0986 0909
.....	102C0B80 0909
.....	102C0B82 0909
.....	102C0B84 0909
.....	102C0B86 0909
.....	102C0D80 0909
.....	102C0D82 0909
.....	102C0D84 0909
.....	102C0D86 0909
.....	102C0F80 0909
.....	102C0F82 0909
.....	102C0F84 0909
.....	102C0F86 0909
.....	102C1180 0909

.....	102C1182 0909
.....	102C1184 0909
.....	102C1186 0909

DAYTONA USA (jap)

Master Code	F6023294 C305
.....	B6002800 0000
Time inf. (arcade mode)	060092AE 0009
Hab. "Uma" (saturn mode)	0601D27E 0009
.....	0601D280 0009

DAYTONA USA CCE

Master Code	F6000924 FFFF
Tempo infinito	16050F6C 0046
Sempre em primeiro lugar	160511F8 0100

GT 24

Master Code	F6000914 C305
.....	B6002800 0000
Tempo infinito	160809F2 0708
Alta velocidade	1608F868 013A
Baixo valor de dano	1608F880 01C2

HANG ON GP '95 (jap)

Master Code	F6000914 C305
.....	B6002800 0000
Sempre em primeiro lugar	1604B916 0000
Tempo infinito	1604B8FE 003C

HIGH SCHOOL TERRA STORY

Master code	F6000914 C305
.....	B6002800 0000
Personagem principal nunca se cansa	1605E430 0000
Max status para personagem principal	1605E432 00FF
.....	1605E434 00FF
.....	1605E436 00FF
Max lovely status para toda garota	3607048D 03E7
.....	360704A5 03E7
.....	360704BD 03E7
.....	360704D5 03E7
.....	360704ED 03E7
.....	36070505 03E7
.....	3607051D 03E7
.....	36070535 03E7

COMPLETE JÁ SUA COLEÇÃO

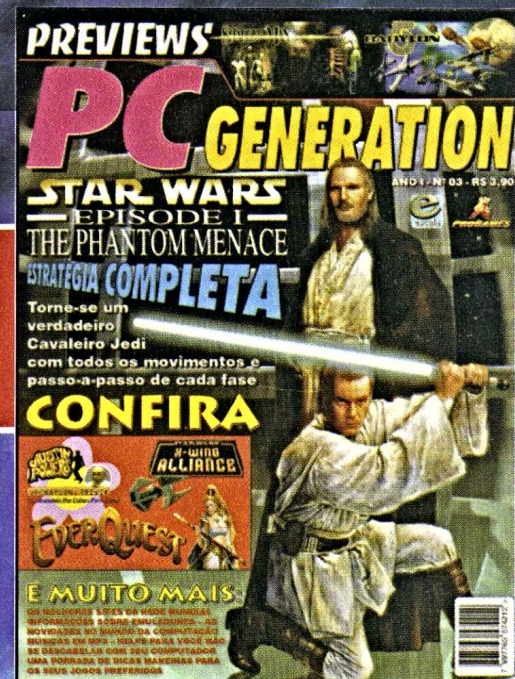
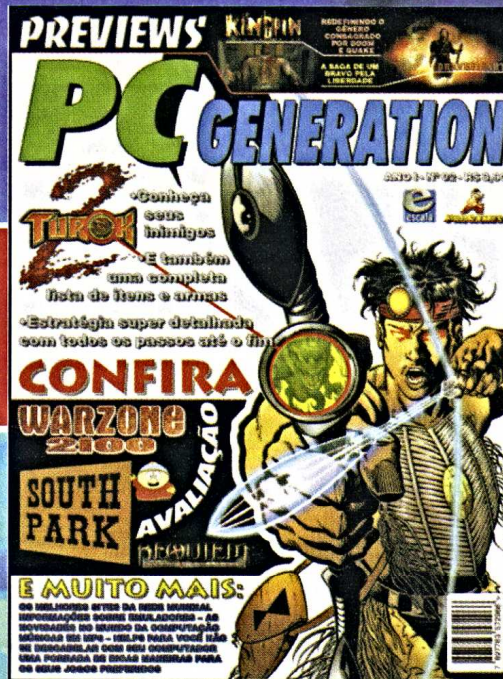
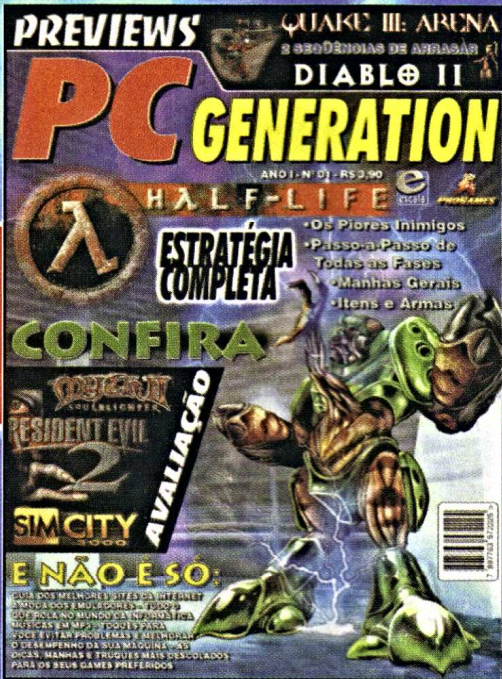

PC 01

Estratégia: Half Life
Em foco: Resident Evil, Myth II: Soulblighter, SimCity 3000
Cheat Codes: Actua Soccer 3, Antsl, Army Men 2, Brian Lara's Cricket, Grand Theft auto: London, Half Life, Herect 2, Need for Speed 3: Hot Pursuit, Rapanui, S.C.A.R.S, Shogo: Mobile Armor Division, Tomb Raider III, Trespasser, Turkey Hunter, Vangers, Wing Commander: Secret Ops

PC 02

Estratégia: Turok 2
Em foco: Warzone 2100, Requiem: Avenging Angel, South Park
Cheat Codes: African Safari, Bleifuss Fun, Croc: Legend of Gobbos, Grand Slam Turkey, Commandos: Beyond The Call Of Duty, Gruntz, Lettrix, Madden NFL '99, Requiem: Avenging Angel, Sports Car GT, Tom Clancy's SSN, Turok 2: Seeds Of Evil, Rival Realms, Shaddow Warrior, Vigilance, Speed Busters

PC 03

Estratégia: Star Wars Episode I: The Phantom Manace
Em foco: Austin Powers: Operation Trivia, Ever Quest, X-Wing Alliance
Cheat Codes: Age Of Empires 2: The Age Of The Kings, Backtrack, Blood 2: The Chosen, Chip's Challenge, Cybermerc, Drakan: Order of The Flame, Jagged Alliance 2: Deadly Games, Midtown Madness, Test Drive 5, Warzone 2000, Wolfstein 3D

PC GENERATION

Assinale abaixo as referências e quantidades que deseja receber.

- Cód.: PC 01 - Cada R\$ 3,90()
- Cód.: PC 02 - Cada R\$ 3,90()
- Cód.: PC 03 - Cada R\$ 3,90()

Nome: _____
 Endereço: _____
 Cidade: _____ Estado: _____ Cep: _____
 Mande CHEQUE NOMINAL, CHEQUE CORREIO OU VALE POSTAL para a EDITORA ESCALA LTDA. Caixa Postal 16.381 Cep 02599-970 - São Paulo - SP - Maiores informações, tel.: (011) 266-3166 - Você receberá em sua casa sem nenhuma outra despesa. Não é necessário recortar sua revista. Basta enviar xerox ou cópia deste cupom.



**PROCURE A LOJA MAIS PRÓXIMA DE SUA CASA,
LÁ COM CERTEZA, VOCÊ VAI ENCONTRAR OS ÚLTIMOS
LANÇAMENTOS PARA OS PRINCIPAIS SISTEMAS DE VIDEO
GAMES, E UMA GRANDE VARIEDADE DE ACESSÓRIOS.**

PROGAMES

Lojas Franquiadas

SÃO PAULO

LAPA - R. Pio XI, 230 - Tel.: (011) 3641-0444 / 831-0444

SANTANA - R. Cons. Moreira de Barros, 314 - Baixos - Tel.: (011) 299-6454

IPIRANGA - R. Agostinho Gomes, 1583 - Tel.: (011) 273-6784

MOÓCA - R. Juventus, 831 - Tel.: (011) 591-0039

V. OLÍMPIA - R. M. Jesuíno Cardoso, 584 - Tel.: (011) 829-1142

V. CARRÃO - Praça Aurélio Lombardi, 62 - Tel.: (011) 295-1190

POMPÉIA - R. Desembargador da Ale, 115 - Tel.: (011) 3862-1125

ÁGUA RASA - Av. Álvaro Ramos, 2171 - Tel.: (011) 6693-7813

STO. AMARO - Av. Adolfo Pinheiro, 1037 - Tel.: (011) 523-9657

JD. BRASIL - Av. Julio Buono, 1486 - Tel.: (011) 201-0373

PENHA - Rua Capitão Avelino Carneiro, 457 - Tel.: (011) 6942-0816

GUARULHOS - Av. Paulo Faccini, 03 - Tel.: (011) 208-3033

S. B. DO CAMPO - R. Municipal, 446 - Tel.: (011) 452-2612

DIADEMA - R. Antonio Dias Adorno, 344 - Tel.: (011) 4076-1986

SUZANO - R. Benjamin Constant, 1093 - Tel.: (011) 477-6350

OSASCO - R. Narciso Sturlini, 448 - Tel.: (011) 7085-2701 - (B. VISTA)

OSASCO - R. Palestina, 1650 - Tel.: (011) 7203-3185 - (MUNHOZ JR)

RIBEIRÃO PRETO - R. Floriano Peixoto, 905 - Tel.: (016) 625-8094

MARÍLIA - Av. Vicente Ferreira, 555 - Tel.: (014) 422-4019

S. J. dos CAMPOS - Av. Dr. Adhemar de Barros, 1319 - Tel.: (012) 341-7250

OURINHOS - AV. Rodrigues Alves, 256 - Tel.: (014) 322-2424 (CENTRO)

INDAIATUBA - R. 13 de Maio, 805 - Tel.: (019) 875-3025

PIRACICABA - R. Gov. Pedro de Toledo, 1765 - Tel.: (019) 434-7179

SALTO - R. Itapirú, 158 - Tel.: (011) 7828-1163

SOROCABA - R. Santa Clara, 266 - Tel.: (015) 231-9740

S. J. do RIO PRETO - R. Del. Pinto de Toledo, 3118 - S/L - Tel.: (017) 232-5920

LIMEIRA - R. 13 de Maio, 288 - Tel.: (019) 442-4475

CAMPINAS - R. Com. Querubim Uriel, 271 - Tel.: (019) 255-2545 - (CAMBUÍ)

CAMPINAS - R. José Maria Lisboa, 55 - Tel.: (019) 241-6567 - (V. TEIXEIRA)

BAHIA

SALVADOR - Ladeira do Acupe, 2A - Tel.: (071) 356-1372 - (BROTAS)

BRASÍLIA

ASA NORTE - SCLN, 313 - BL - E. Loja - 64 - Tel.: (061) 274-3311

CEARÁ

FORTALEZA - R. Júlio de Abreu, 291 - Tel.: (085) 267-3684 - (ALDEOTA)

MINAS GERAIS

POUSO ALEGRE - R. Cel. Otávio Meyer, 160 - L. 130 - Tel.: (035) 421-7693

SÃO LOURENÇO - Av. Comendador Costa, 295 Loja 15 - Tel.: (035) 331-1683

PARAÍBA

JOÃO PESSOA - Av. Nego, 200 Sala 112 - Tel.: (083) 226-2369

PARANÁ

CURITIBA - Av. Sete de Setembro, 4132 - Tel.: (041) 224-1235 - (BATEL)

CURITIBA - R. Manoel Eufrásio, 826 - Tel.: (041) 253-3008 - (JUVEVÊ)

CURITIBA - Av. Rep. Argentina, 1534 - Tel.: (041) 242-4667 - (ÁGUA VERDE)

S. J. dos PINHAIS - Av. Rui Barbosa, 9295 - Tel.: (041) 382-7785

RIO DE JANEIRO

MEIER - R. Ana Barbosa, 47 Loja 106 - Tel.: (021) 596-2111

ILHA DO GOVERNADOR - R. Eng. Coelho Cintra, 10 - Tel.: (021) 462-0657

BOTAFOGO - R. Voluntários da Pátria, 459 - Tel.: (021) 266-7079

TIJUCA - Rua Conde de Bonfim, 346 S/L 205 - Tel.: (021) 569-9043

BONSUCESSO - R. Adail, 24 - Tel.: (021) 564-3608

FREGUESIA - Est. dos Três Rios, 200 - BL 3 - Loja 119 - Tel.: (021) 44

LARGO DO MACHADO - R. do Catête, 311 - L. 117 - Tel.: (021) 557-1141

COPACABANA - Av. N. Sra Copacabana, 680-2º S S - L. b - Tel.: (021) 547-2644

NITERÓI - R. Mariz e Barros, 351 - Tel.: (021) 610-3786 (ICARAI)

PETRÓPOLIS - R. do Imperador, 772 - S/L 6 e 8 - Tel.: (024) 242-8887 (Galeria M)

BARRA - Av. das Américas, 7707 - L. 104 - BL 01 - Tel.: (021) 438-8317 (Shop. Millennium)

RIO GRANDE DO SUL

PORTO ALEGRE - R. J. Simplício A. Carvalho, 908 - Tel.: (051) 341-3027 (V. IPIRANGA)

SANTA CATARINA

FLORIANÓPOLIS - R. Lauro Linhares, 898 S/L - Tel.: (048) 233-2488 (TRINDADE)

JOINVILLE - R. Dr. João Colin, 377 Centro - Tel.: (047) 433-742

SERGIPE

ARACAJÚ - Av. Barão do Maruim, 943 - Tel.: (079) 213-0699 (SÃO JOSÉ)

www.progames.com.br

Informações sobre Franchising

Rua Pio XI, 230 - Alto da Lapa - SP - Cep 05060-000 - Tels.: (011) 3641-0444/831-0444